



แผนพัฒนาท้องถิ่น (พ.ศ.2566 – 2570)
แก้ไขครั้งที่ 2/2566

องค์การบริหารส่วนตำบลอนช้าง
ตำบลอนช้าง อำเภอเมืองขอนแก่น
จังหวัดขอนแก่น

คำนำ

ตามระเบียบกระทรวงมหาดไทย ว่าด้วยการจัดทำแผนพัฒนาขององค์กรปกครองส่วนท้องถิ่น พ.ศ.2548 และแก้ไขเพิ่มเติมถึง (ฉบับที่3) พ.ศ. 2561 แผนพัฒนาท้องถิ่น หมายถึงแผนพัฒนาขององค์กรปกครองส่วนท้องถิ่น ที่กำหนดวิสัยทัศน์ ประเด็นยุทธศาสตร์ เป้าประสงค์ ตัวชี้วัด ค่าเป้าหมาย และกลยุทธ์ โดยสอดคล้องกับแผนพัฒนาจังหวัด ยุทธศาสตร์การพัฒนาขององค์กรปกครองส่วนท้องถิ่นในเขตจังหวัด แผนพัฒนาอำเภอ แผนพัฒนาตำบล แผนพัฒนาหมู่บ้านหรือแผนชุมชน อันที่ลักษณะเป็นการกำหนดรายละเอียดแผนงาน โครงการพัฒนา ที่จัดทำขึ้นสำหรับปีงบประมาณแต่ละปี ซึ่งมีความต่อเนื่องและเป็นแผนก้าวหน้าและให้ความหมายรวมถึงการเพิ่มเติมหรือเปลี่ยนแปลงแผนพัฒนาท้องถิ่น นั้น

องค์การบริหารส่วนตำบลดอนช้าง ได้ทราบถึงปัญหา ความต้องการ ประเด็นการพัฒนาตลอดจนความเดือดร้อนของประชาชนในพื้นที่ตำบลดอนช้าง เพื่อให้การแก้ไขปัญหาตามวิสัยทัศน์ขององค์การบริหารส่วนตำบลดอนช้าง “ชุมชนน่าอยู่มีความเข้มแข็ง สิ่งแวดล้อมดี คนมีคุณภาพและการบริหารจัดการที่ดีแบบมีส่วนร่วมทุกภาคส่วน” จึง ได้นำข้อมูลพื้นฐานในการพัฒนาจากแผนพัฒนาหมู่บ้านมาพิจารณาประกอบการจัดทำร่างแผนพัฒนาท้องถิ่น (พ.ศ.2566-2570) แก้ไข (ครั้งที่ 2) พ.ศ.2566 ขององค์การบริหารส่วนตำบลดอนช้างขึ้น โดยอาศัยอำนาจตาม ข้อ 21 ของระเบียบกระทรวงมหาดไทยว่าด้วยการจัดทำแผนพัฒนาท้องถิ่น พ.ศ. 2548 และแก้ไขเพิ่มเติม (ฉบับที่3) พ.ศ. 2561และหนังสือกระทรวงมหาดไทย ที่ มท 0810.3/ว 6086 ลงวันที่ 19 สิงหาคม 2565 เรื่อง ชักซ้อมแนวทางปฏิบัติการใช้แผนพัฒนาขององค์กรปกครองส่วนท้องถิ่นเพื่อจัดทำบริการสาธารณะ โดยดำเนินการตามขั้นตอนการจัดทำแผนพัฒนาท้องถิ่น ดังนี้

ข้อ 21 การแก้ไขแผนพัฒนาท้องถิ่นเป็นอำนาจอนุมัติของผู้บริหารท้องถิ่น เมื่อผู้บริหารท้องถิ่นได้เห็นชอบแผนพัฒนาท้องถิ่นที่เห็นแก้ไขแล้ว ให้ปิดประกาศให้ประชาชนทราบโดยเปิดเผยไม่น้อยกว่าสามสิบวันนับแต่ผู้บริหารท้องถิ่นทราบ พร้อมแจ้งสภา อำเภอและท้องถิ่นทราบด้วย

องค์การบริหารส่วนตำบลดอนช้าง ขอขอบพระคุณคณะกรรมการสนับสนุนการจัดทำแผนพัฒนาองค์การบริหารส่วนตำบลดอนช้าง คณะกรรมการพัฒนาองค์การบริหารส่วนตำบลดอนช้าง ประชาคมหมู่บ้านเจ้าหน้าที่จากหน่วยงานในสังกัดองค์การบริหารส่วนตำบลดอนช้าง ภาครัฐและภาคเอกชน ที่ให้ความร่วมมือในการจัดทำแผนพัฒนาท้องถิ่น (พ.ศ.2566-2570) แก้ไข (ครั้งที่ 2) พ.ศ.2566 ขององค์การบริหารส่วนตำบลดอนช้าง ให้สำเร็จลุล่วงด้วยดีมา ณ โอกาสนี้

องค์การบริหารส่วนตำบลดอนช้าง

เมษายน 2566

สารบัญ

หน้า

ส่วนที่ 1	สภาพทั่วไปและข้อมูลพื้นฐาน	
	1.1 ด้านกายภาพ	2
	1.2 การเมือง / การปกครอง	8
	1.3 ประชากร	9
	1.4 สภาพทางเศรษฐกิจและสังคม	10
	1.5 ระบบสาธารณสุข	15
	1.6 ศาสนา ประเพณี และวัฒนธรรม	22
	1.7 ทรัพยากรธรรมชาติและสิ่งแวดล้อม	26
	1.8 โครงการการบริหาร อบต.ดอนช้าง	27
ส่วนที่ 2	ยุทธศาสตร์การพัฒนากองการปกครองส่วนท้องถิ่น	31
	2.1 ความสัมพันธ์ระหว่างแผนพัฒนาระดับมหภาค	31
	2.2 ยุทธศาสตร์การพัฒนากองการปกครองส่วนตำบลดอนช้าง	44
	2.3 การวิเคราะห์เพื่อการพัฒนาของ อบต.ดอนช้าง	52
ส่วนที่ 3	การนำแผนพัฒนาไปสู่การปฏิบัติ	56
	3.1 ยุทธศาสตร์การพัฒนากองการปกครองส่วนท้องถิ่นและยุทธศาสตร์ระดับมหภาค	56
	3.2 บัญชีโครงการพัฒนา	
	-บัญชีสรุปโครงการพัฒนา (แบบ ผ.01)	59
	-บัญชีโครงการพัฒนา (แบบ ผ.01/1)	65
	-รายละเอียดโครงการพัฒนา (แบบ ผ.02)	66
	-รายละเอียดโครงการพัฒนา (แบบ ผ.02/1)	135
	-รายละเอียดโครงการพัฒนา (แบบ ผ.2/2)	139
	-บัญชีครุภัณฑ์ (แบบ ผ.03)	141
ส่วนที่ 4	การติดตามและประเมินผล	144
	4.1 การติดตามและประเมินผลยุทธศาสตร์	144
	4.2 การติดตามและประเมินผลโครงการ	145
	4.3 แนวทางการให้คะแนนการติดตามและประเมินผลยุทธศาสตร์	146
	4.4 แนวทางการให้คะแนนการติดตามและประเมินผลโครงการ	150
	4.5 ข้อเสนอแนะในการจัดทำแผนพัฒนากองการปกครองส่วนท้องถิ่นในอนาคต	154
-ภาคผนวก		
	-ประกาศองค์การบริหารส่วนตำบลดอนช้าง	

ส่วนที่ 1

สภาพทั่วไปและข้อมูลพื้นฐาน

ลักษณะทั่วไปและประวัติความเป็นมาของพื้นที่องค์การบริหารส่วนตำบลดอนช้าง



ประวัติความเป็นมา

ในสมัยก่อนตำบลดอนช้าง ได้ตั้งถิ่นฐานบ้านเรือนอยู่ใกล้บริเวณแหล่งน้ำ (แก่งน้ำต้อน) เป็นเวลาเป็นเวลานานแล้วเหตุที่ได้ชื่อว่าตำบลดอนช้าง นั้นก็สืบเนื่องจากการเดินทางของกองทัพจะยกทัพไปยัง นครเวียงจันทน์ประเทศลาวระหว่างการเดินทาง จึงได้หยุดพัก ณ จุดนี้ ซึ่งเป็นจุดที่มีแหล่งน้ำและอุดมสมบูรณ์ มีสภาพทางภูมิศาสตร์ที่เหมาะสมแก่การพักสะสมเสบียงอาหาร เพื่อยกทัพต่อไปยังนครเวียงจันทน์ ดังนั้นจึงทำให้ต้องหยุดพัก ของขบวนช้างม้าที่เดินทัพมา ณ จุดนี้ และบริเวณตำบลดอนช้าง หรือบ้านหัวสระในปัจจุบัน ก็มีโบราณสถานที่น่าสนใจอยู่ ก่อสร้างขึ้นในสมัยพระเจ้าวรมันที่ 7 สมัยก่อนกองทัพได้ก่อสร้างขึ้นเพื่อเป็นโรงพยาบาลเพื่อเอาไว้รักษาพยาบาล ประชาชนและนักรบที่ได้รับการบาดเจ็บจากการสู้รบ หรือป่วยไข้ จนปรากฏหลักฐานทางโบราณคดีตลอดจนถึงปัจจุบัน

ตำบลดอนช้าง เป็นตำบลหนึ่งใน 17 ตำบล ของอำเภอเมืองขอนแก่น ปัจจุบันแบ่งเขตการปกครองออกเป็น 8 หมู่บ้าน และได้รับยกฐานะจากสภาตำบลดอนช้าง เป็นองค์การบริหารส่วนตำบลดอนช้าง เมื่อปี พ.ศ.2540 ยกฐานะองค์การบริหารส่วนตำบลจากขนาดเล็กเป็นขนาดกลาง เมื่อปี พ.ศ. 2551 จำนวน ครัวเรือนทั้งหมด 1,231 ครัวเรือน ประชากรทั้งหมด 4,795 คน(ข้อมูล ณ วันที่ 19 พ.ค. 2552) ลักษณะการตั้งบ้านเรือนจะเป็นกลุ่มสภาพบ้านเรือนคงทนถาวร การดำรงชีพส่วนใหญ่จะมีวิถีชีวิตที่เรียบง่ายปลูกพืชเลี้ยงสัตว์ไว้กินเอง ปัจจุบันการดำเนินชีวิตเริ่มเปลี่ยนไป เนื่องจากมีอิทธิพล ด้าน สังคมเมือง เช่น ลักษณะการสร้างบ้านเรือนแต่ก่อนนิยมการสร้างบ้านไม้หรือ ครึ่งไม้ครึ่งปูน เป็นบ้าน 2 ชั้น ตามแบบสมัยนิยม การแต่งกายพัฒนาตามสมัยนิยม ทำให้ลักษณะรูปแบบชุมชน ปัจจุบันมีลักษณะแบบผสมผสาน ระหว่างชุมชนชนบท แต่อย่างไรก็ตามชาวบ้านตำบลดอนช้าง ยังคงไว้ซึ่งวิถีชีวิตแบบเรียบง่าย ผูกพันตามสายญาติอย่างแน่นแฟ้นและมีรอยยิ้ม มิตรไมตรีต่อผู้มาเยือนด้วยความจริงใจเสมอมา

ที่ตั้ง 304 หมู่ 1 ตำบลดอนช้าง อำเภอเมือง ขอนแก่น จังหวัดขอนแก่น ตำบลดอนช้าง อยู่ห่างจากตัวเมืองขอนแก่นไปทางทิศตะวันตก ระยะทางประมาณ 25 กิโลเมตร มีเนื้อที่ประมาณ 43.60 ตารางกิโลเมตรหรือคิดเป็นไร่ประมาณ 27,286 ไร่

1 ด้านกายภาพ

1.1ที่ตั้งของหมู่บ้าน

ทิศเหนือ

จุดเริ่มต้นติดต่อกับตำบลบ้านหว้า อำเภอเมือง จังหวัดขอนแก่น โดยมีแนวเขตเริ่มต้นตามลำห้วยน้อย จรดแก่งน้ำต้อน ไปทางทิศตะวันออก ถึงเขตตำบลเมืองเก่า รวมระยะทางด้านทิศเหนือ ประมาณ 6 กิโลเมตร

ทิศตะวันออก

จุดเริ่มต้นติดต่อกับตำบลเมืองเก่า อำเภอเมือง จังหวัดขอนแก่น โดยมีแนวเขตเริ่มต้นจาก แก่งน้ำต้อน บริเวณบ้านกุดกว้าง ตำบลเมืองเก่า อำเภอเมือง จังหวัดขอนแก่น ไปตามแนวกึ่งกลางแก่งน้ำต้อน จรดกับตำบลท่าพระ อำเภอเมือง จังหวัดขอนแก่น ช่วงลำน้ำชี บ้านหนองบัวดีหมีตำบลท่าพระ อำเภอเมือง จังหวัดขอนแก่น รวมระยะทางด้านทิศตะวันออกประมาณ 7 กิโลเมตร

ทิศใต้

จุดเริ่มต้นติดต่อกับตำบลหนองแวง อำเภอพระยืน จังหวัดขอนแก่น โดยมีแนวเขตเริ่มต้นจากลำน้ำชี จรดบ้านโนนตุน ตำบลหนองแวง อำเภอพระยืน จังหวัดขอนแก่น โดยมี ระยะทางทิศใต้ประมาณ 9 กิโลเมตร

ทิศตะวันตก

จุดเริ่มต้นติดต่อกับตำบลหนองแวง อำเภอพระยืน จังหวัดขอนแก่น โดยมีแนวเขตเริ่มต้นจาก บ้านโนนตุน จรดบ้านเต่า ตำบลบ้านหว้า อำเภอเมือง จังหวัดขอนแก่น รวมระยะทางด้านทิศตะวันตกประมาณ 8 กิโลเมตร

เนื้อที่

เนื้อที่ ตำบลดอนช้าง มีพื้นที่ตำบลทั้งหมด ตามประกาศกระทรวงมหาดไทย ประมาณ 27,286 ไร่ หรือ 43.60 ตารางกิโลเมตร เป็นเขตปกครองขององค์การบริหารส่วนตำบลดอนช้างเต็มพื้นที่โดยมีเนื้อที่แยกเป็นรายหมู่บ้าน ดังนี้

หมู่ที่	บ้าน	เนื้อที่ (ไร่)	อันดับ
1	ดอนช้าง	7,664	1
2	ป่าเหลื่อม	6,200	2
3	ป่าสังข์	2,242	5
4	หนองฮี	4,660	3
5	หัวบึง	2,010	6
6	หัวสระ	947	7
7	ดอนหญ้านาง	3,163	4
8	นิคม	400	8
รวม		27,286	43.60 ตร.ม.

1.2 ลักษณะภูมิประเทศ

พื้นที่ส่วนใหญ่เป็นพื้นที่ราบสูง มีพื้นที่สูงต่ำสลับกัน สภาพดินเป็นที่ดินร่วนปนทรายเหมาะแก่การเกษตร เช่น ทำไร่ ทำสวน ทำนา ซึ่งอาศัยแหล่งน้ำธรรมชาติ

1.3 ลักษณะภูมิอากาศ

ตำบลดอนช้างมีลักษณะภูมิอากาศร้อนชื้นสลับกับฤดูแล้ง มีตอนกลางวันและตอนกลางคืนอากาศจะแตกต่างกัน มากคือตอนกลางวันอากาศร้อนจัด กลางคืนอากาศจะเย็น ในบางปีภาวะฝนทิ้งช่วงทำให้ปริมาณน้ำในแหล่งน้ำตามธรรมชาติปริมาณน้อยไม่เพียงพอแก่การเกษตร

1.4 ลักษณะของดิน

จากการสำรวจทรัพยากรดิน โดยส่วนมาตรฐานการสำรวจจำแนกดินและที่ดิน สำนักสำรวจดินและวางแผนการใช้ที่ดิน (๒๕๕๐) พบว่าทรัพยากรดินในจังหวัดขอนแก่นมี ๒๗ กลุ่มชุดดิน โดยในตำบลดอนช้าง พบ 8 กลุ่ม คือ กลุ่มชุดดินที่ 20, 22, 33, 36, 37, 38, 40 และ 41

กลุ่มชุดดินที่ 20 จำนวน 6492.79 ไร่

ลักษณะเด่น กลุ่มดินร่วนหยาบลึกมากที่เกิดจากตะกอนลำน้ำ เนื้อหยาบ ปฏิกริยาดินเป็นกรดจัดถึงเป็นกลาง การระบายน้ำเร็วถึงค่อนข้างเร็ว ความอุดมสมบูรณ์ต่ำ สมบัติของดินเป็นกลุ่มชุดดินที่เกิดจากวัตถุต้นกำเนิดดินพวกตะกอนลำน้ำหรือจากการสลายตัวผุพังอยู่กับที่หรือจากการสลายตัวผุพังแล้ว ถูกเคลื่อนย้ายมาทับถมของวัสดุเนื้อหยาบ พบในบริเวณที่ราบเรียบหรือค่อนข้างราบเรียบส่วนใหญ่มีน้ำแช่ขังในช่วงฤดูฝน มีสภาพพื้นที่ราบเรียบหรือค่อนข้างราบเรียบ มีน้ำแช่ขังในช่วงฤดูฝนเป็นดินลึกที่มีการระบายน้ำค่อนข้างเร็ว เนื้อดินเป็นพวกดินร่วนหยาบโดยมีเนื้อดินบนเป็นพวกดินร่วนปนทรายหรือดินทรายปนดินร่วน ดินล่างเป็นดินร่วนปนทราย สีพื้นเป็นสีเทาหรือสีน้ำตาลปนเทา มีจุดประสีน้ำตาลปนเหลืองหรือสีเหลืองปนน้ำตาล และอาจพบมีศิลาแลงอ่อนในดินชั้นล่าง ปฏิกริยาดินเป็นกรดจัดมากถึงเป็นกลางการใช้ประโยชน์ ส่วนใหญ่ในฤดูฝนใช้ปลูกข้าว บางแห่งยังคงสภาพเป็นป่าอยู่

กลุ่มชุดดินที่ 22 จำนวน 702 ไร่

ลักษณะเด่น กลุ่มดินทรายลึกมากเกิดจากตะกอนลำน้ำที่มีเนื้อดินเป็นดินทรายหนา ปฏิกริยาดินเป็นกรดการระบายน้ำค่อนข้างเร็วถึงดีปานกลาง ความอุดมสมบูรณ์ต่ำ สมบัติของดิน เป็นกลุ่มชุดดินที่เกิดจากวัตถุต้นกำเนิดดินพวกตะกอนลำน้ำ หรือจากการสลายตัวผุพังอยู่กับที่ หรือจากการสลายตัวผุพังแล้วถูกเคลื่อนย้ายมาทับถมของวัสดุเนื้อหยาบ พบในบริเวณที่ราบเรียบหรือค่อนข้างราบเรียบ มีน้ำแช่ขังในช่วงฤดูฝน เป็นดินลึกมากที่มีการระบายน้ำค่อนข้างเร็วถึงดีปานกลาง เนื้อดินเป็นดินทรายปนดินร่วน หรือดินทราย สีดินเป็นสีน้ำตาลปนเทาหรือสีเทาปนชมพู พบจุดประสีน้ำตาล สีเหลืองหรือสีเทา ในดินชั้นล่างบางแห่งจะพบชั้นที่มีการสะสมอินทรีย์วัตถุ เป็นชั้นบางๆ ปฏิกริยาดินเป็นกรดจัดมากถึงกรดเล็กน้อย การใช้ประโยชน์ ใช้ทำนา หรือปลูกพืชไร่บางชนิด เช่น มันสำปะหลัง อ้อย บางแห่งเป็นทุ่งหญ้าธรรมชาติ

กลุ่มชุดดินที่ 33 จำนวน 498.60 ไร่

ลักษณะเด่น กลุ่มดินร่วนละเอียดลึกถึงลึกมากที่เกิดจากตะกอนลำน้ำหรือวัตถุต้นกำเนิดดินเนื้อหยาบ ปฏิกริยาดินเป็นกรดจัดมาก การระบายน้ำดีถึงดีปานกลาง ความอุดมสมบูรณ์ต่ำ สมบัติของดิน เป็นกลุ่มชุดดินที่เกิดจากวัตถุต้นกำเนิดดินพวกตะกอนลำน้ำหรือการสลายตัวผุพังอยู่กับที่หรือการสลายตัวผุพังแล้ว ถูกเคลื่อนย้ายมาทับถม ของวัสดุเนื้อ หยาบที่ส่วนใหญ่มาจากหินตะกอน พบบริเวณพื้นที่ดอนที่มีสภาพพื้นที่เป็นลูกคลื่นจนถึงเนินเขา หรือเป็นพื้นที่ภูเขา เป็นดินลึก มีการระบายน้ำ ดีถึงดีปานกลาง เนื้อดินเป็นพวกดินร่วนละเอียดที่มีเนื้อดินบนเป็นดินร่วนปนทราย ส่วนดินล่างเป็นดินร่วนเหนียวปนทราย ดินมีสีน้ำตาล สีเหลืองหรือแดง และอาจพบจุดประสีต่างๆ ในชั้นดินล่าง ปฏิกริยาดินเป็นกรดจัดมากถึงเป็นกรดปานกลางการใช้ประโยชน์ ใช้ปลูกพืชไร่ต่างๆ เช่นมันสำปะหลัง ข้าวโพด ข้าวฟ่าง อ้อย ปอ งา และถั่ว บางแห่งใช้ปลูกไม้ผล และไม้ยืนต้น

ปัญหา ดินปนทราย เนื้อดินค่อนข้างเป็นทรายและดินมีความอุดมสมบูรณ์ต่ำในบริเวณที่มีความลาดชันสูงจะมีปัญหาเกี่ยวกับชะล้างพังทลายของหน้าดิน

กลุ่มชุดดินที่ 36 จำนวน 787.26 ไร่

ลักษณะเด่น กลุ่มดินร่วนหยาบลึกถึงลึกมากที่เกิดจากตะกอนริมแม่น้ำ มีปฏิกริยาดินเป็นกรดเล็กน้อยถึงเป็นกลาง การระบายน้ำดีถึงดีปานกลาง ความอุดมสมบูรณ์ปานกลาง

สมบัติของดิน เป็นกลุ่มชุดดินที่มีวัตถุต้นกำเนิดดินเป็นพวกตะกอนลำน้ำที่มีลักษณะการทับถมเป็นชั้นๆของตะกอนลำน้ำในแต่ละช่วงเวลาพบบนสันดินริมน้ำหรือที่ราบตะกอนน้ำพาเป็นพื้นที่ดอนที่มีสภาพพื้นที่ค่อนข้างราบเรียบ เป็นดินลึกมีการระบายน้ำดีถึงดีปานกลาง เนื้อดินเป็นพวกดินร่วนหรือดินร่วนหยาบ สีดินเป็นสีน้ำตาลอ่อน อาจพบจุดประสีเทาและสีน้ำตาลในชั้นดินล่าง ในบางบริเวณมีแร่ไมกาหรือก้อนปูนปะปนอยู่ด้วยปฏิกริยาดินเป็นกรดเล็กน้อยถึงเป็นกลาง การใช้ประโยชน์ ใช้เป็นที่อยู่อาศัย ปลูกผัก และสวนไม้ผลและยาสูบ ปัญหา ในช่วงฤดูฝนน้ำในลำน้ำอาจเอ่อล้น ฝั่ง ทำความเสียหายให้ แก่พืชผลได้

กลุ่มชุดดินที่ 37

ลักษณะเด่น กลุ่มดินร่วนหยาบลึกถึงลึกมากที่เกิดจากตะกอนลำน้ำหรือวัตถุต้นกำเนิดดินเนื้อหยาบ ปฏิกริยาดินเป็นกรดจัด การระบายน้ำดีถึงดีปานกลาง ความอุดมสมบูรณ์ต่ำ

สมบัติของดิน เป็นกลุ่มชุดดินที่พบในเขตฝนตกชุก เช่น ภาคใต้ ภาคตะวันออก เกิดจากวัตถุต้นกำเนิดดินพวกตะกอนลำน้ำหรือจากการสลายตัวผุพังอยู่กับที่ หรือจากการสลายตัวผุพังแล้วถูกเคลื่อนย้ายมาทับถมของวัสดุเนื้อหยาบที่มาจากพวกหินอัคนีหรือหินตะกอน พบบริเวณพื้นที่ดอน ที่มีสภาพพื้นที่ค่อนข้างราบเรียบถึงเป็นเนินเขา เป็นดินลึกที่มีการระบายน้ำดีถึงดีปานกลาง เนื้อดินเป็นพวกดินร่วนหยาบ สีดินเป็นสีน้ำตาล สีเหลืองหรือสีแดงและอาจพบจุดประสีต่างๆ ในชั้นดินล่าง ดินมีความอุดมสมบูรณ์ตามธรรมชาติต่ำปฏิกริยาดินเป็นกรดจัดมากถึงกรดจัด การใช้ประโยชน์ ใช้ปลูกยางพารา ไม้ ผล มะพร้าวและปาล์มน้ำมัน

ปัญหา เนื้อดินค่อนข้างเป็นทรายมีความอุดมสมบูรณ์ต่ำและมีปัญหาเกี่ยวกับการชะล้างพังทลายของหน้า ดิน โดยเฉพาะบริเวณพื้นที่ที่มีความลาดชันสูง

กลุ่มชุดดินที่ 38 จำนวน 205 ไร่

ลักษณะเด่น กลุ่มดินร่วนหยาบลึกถึงลึกมากที่เกิดจากตะกอนลำน้ำหรือวัตถุต้นกำเนิดเนื้อหยาบ ปฏิกริยาดินเป็นกรดจัดหรือเป็นกลาง การระบายน้ำดีถึงดีปานกลาง ความอุดมสมบูรณ์ต่ำ

สมบัติของดิน เป็นกลุ่มชุดดินที่เกิดจากวัตถุต้นกำเนิดดินพวกตะกอนลำน้ำ หรือจากการสลายตัวผุพังอยู่กับที่ หรือจากการสลายตัวผุพังแล้วถูกเคลื่อนย้ายมาทับถม ของพวกวัสดุเนื้อหยาบ เป็นพื้นที่ดอน ที่มีสภาพพื้นที่เป็นลูกคลื่นจนถึงเนินเขา หรือเป็นพื้นที่ภูเขา เป็นดินลึก มีการระบายน้ำดี เนื้อดินเป็นพวกดินร่วนหยาบ ดินมีสีน้ำตาล สีเหลืองหรือแดง และอาจพบจุดประสีต่างๆ ในชั้นดินล่าง ปฏิกริยาดินเป็นกรดจัดมากถึงเป็นกรดปานกลาง การใช้ประโยชน์ ใช้ปลูกพืชไร่ต่างๆ เช่น มันสำปะหลัง อ้อย ข้าวโพด และถั่ว

กลุ่มชุดดินที่ 40 จำนวน 10,497 ไร่

ลักษณะเด่น กลุ่มดินทรายที่มีชั้นดานอินทรีย์ภายในความลึก 100 ซม. จากผิวดิน ปฏิกริยาดินเป็นกรดเล็กน้อยถึงเป็นกลาง การระบายน้ำค่อนข้างมากอยู่บนชั้นดินที่มีการระบายน้ำดีปานกลางถึงค่อนข้างเร็ว ความอุดมสมบูรณ์ต่ำ

สมบัติของดิน เป็นกลุ่มชุดดินที่พบบริเวณหาดทรายเก่าหรือสันทรายชายทะเล เกิดจากตะกอนทรายชายทะเล พบบนพื้นที่ดอนที่มีสภาพพื้นที่ค่อนข้างราบเรียบถึงเป็นลูกคลื่นลอนลาดเล็กน้อย เป็นดินลึกปานกลางถึงชั้นดานอินทรีย์ มีการระบายน้ำดีปานกลาง เนื้อดินเป็นทรายจัด สีดินบนเป็นสีเทาแก่ ใต้ลงไปเป็นชั้นทรายสีขาว และดินล่าง ระหว่างความลึก 50-100 ซม. เป็นชั้นที่มีการสะสมของพวกอินทรีย์วัตถุ เหล็กหรือฮิวมัส สีน้ำตาล สีแดง ชั้นเหล่านี้มีการเชื่อมตัวกันแน่นแข็งเป็นชั้นดานอินทรีย์ มีความอุดมสมบูรณ์ตามธรรมชาติต่ำ ปฏิกริยาดินเป็นกรดจัดมากถึงเป็นกรดปานกลาง การใช้ประโยชน์ ใช้ปลูกพืชไร่ต่างๆ เช่น มันสำปะหลัง อ้อย

กลุ่มชุดดินที่ 41 จำนวน 4,267 ไร่

ลักษณะเด่น กลุ่มดินทรายลึกมากที่เกิดจากตะกอนลำน้ำหรือสันทรายชายทะเล ปฏิกริยาดินเป็นกรดเล็กน้อยถึงเป็นด่าง การระบายน้ำค่อนข้างดีมาก ความอุดมสมบูรณ์ต่ำ

สมบัติของดิน เป็นกลุ่มชุดดินที่พบในเขตฝนตกชุก เช่น ภาคใต้ ภาคตะวันออก หรือบริเวณชายฝั่งทะเล เกิดจากตะกอนทรายชายทะเล หรือจากการสลายตัวผุพังอยู่กับที่ หรือจากการสลายตัวผุพังแล้วถูกเคลื่อนย้ายมาทับถมของพวกวัสดุเนื้อหยาบ มีสภาพพื้นที่ค่อนข้างราบเรียบหรือเป็นลูกคลื่นลอนลาด พบบริเวณหาดทราย สันทรายชายทะเล หรือบริเวณที่ลาดเชิงเขา เป็นดินลึก มีการระบายน้ำค่อนข้างมากเกินไป เนื้อดินเป็นพวกดินทราย ดินมีสีเทา สีน้ำตาลอ่อน หรือเหลือง ดินมีความอุดมสมบูรณ์ตามธรรมชาติต่ำ ปฏิกริยาดินเป็นกรดปานกลางถึงเป็นกลาง ถ้าพบบริเวณสันทรายชายทะเลจะมีเปลือกหอยปะปนอยู่ในเนื้อดินปฏิกริยาดินเป็นกรดเล็กน้อย ถึงเป็นด่างปานกลาง การใช้ประโยชน์ ใช้ปลูกพืชไร่ เช่น มันสำปะหลัง สับปะรด และไม้ยืนต้น

นอกจากนี้จากการศึกษาพบว่าลักษณะดินที่เป็นปัญหาหลักต่อการทำการเกษตรของตำบลนี้คือ ดินทราย รายละเอียดดังตารางที่ 2

ตารางที่ 2 สภาพปัญหาของทรัพยากรดิน ตำบลดอนช้าง อำเภอเมือง จังหวัดขอนแก่น

สภาพพื้นที่	สภาพปัญหา/ลักษณะพื้นที่	เนื้อที่ (ไร่)	ร้อยละ
พื้นที่ดอน	ดินค่อนข้างเป็นทราย	3,151	11.55
	ดินทรายจัด	4,620	16.93
	ดินไม่มีปัญหาพิเศษ	3,550	13.01
รวม		11,321	41.49
พื้นที่ลุ่ม	ดินค่อนข้างเป็นทราย	6,493	23.80
	ดินไม่มีปัญหาพิเศษ	2,713	9.94
รวม		9,206	33.74
พื้นที่เบ็ดเตล็ด	พื้นที่ชุมชนและสิ่งปลูกสร้าง	1,194	4.38
	แหล่งน้ำ	5,565	20.39
รวม		6,759	24.77
เนื้อที่รวมทั้งตำบล		27,286	100.00

การใช้ที่ดินในเขต องค์การบริหารส่วนตำบลดอนช้าง

ลำดับที่	ประเภทการใช้ที่ดิน	พื้นที่ (ประมาณ)	ร้อยละ
1	ที่พักอาศัย	10.50	24.09
2	เกษตรกรรม	20.50	47.03
3	ธุรกิจการค้า/พาณิชยกรรม	0.85	1.95
4	สถานศึกษา	2.50	5.73
5	ศาสนาสถาน	1.50	3.44
6	สถานที่ราชการ	1.00	2.29
7	ถนนและที่สาธารณะ	3.00	6.88
8	อุตสาหกรรม	0	0
9	แหล่งน้ำ	2.75	6.30
10	อื่น	1.00	2.29
รวม		43.60	100

1.5 ลักษณะของแหล่งน้ำ

มีแหล่งน้ำธรรมชาติที่สำคัญ คือ ลำห้วยน้อย ลำห้วยสีผึ้งและแก่งน้ำต้อนซึ่งเป็นแหล่งน้ำธรรมชาติที่สำคัญ และหนองนกเอี้ยงซึ่งเป็นแหล่งที่ใช้ผลิตน้ำประปาของหมู่บ้าน นอกจากนี้มีโครงการสูบน้ำด้วยไฟฟ้าที่บ้านป่าเหลื่อม หมู่ที่ 2

แหล่งน้ำที่สร้างขึ้น

- ฝาย	4 แห่ง
- บ่อน้ำตื้น	7 แห่ง
- บ่อโยก	- แห่ง
- ประปาหมู่บ้าน	8 แห่ง
- ประปาผิวดิน	5 แห่ง (ม.1, ม.2 , ม.3, ม.7 ม.8)
- ประปาบาดาล	ม.4, ม.5, ม.6,ม.7)
- สถานีสูบน้ำด้วยไฟฟ้า	1 แห่ง

แหล่งน้ำธรรมชาติที่สำคัญมีดังนี้

- แก่งน้ำต้อน
- ห้วยอีเลิง
- ห้วยโจด
- ห้วยสีผึ้ง
- บึงหนองน้ำอื่น ๆ

1.6 ลักษณะของไม้และป่าไม้

ลักษณะภูมิประเทศส่วนใหญ่ของตำบลดอนช้าง มีสภาพพื้นที่รายล้อมสลับที่ตอนทางด้านทิศ ตะวันออกของตำบลติดแก่งน้ำต้อน ทางทิศตะวันออกมีแม่น้ำชีกั้นเขตแดนระหว่างตำบลดอนช้างกับตำบลท่าพระ มี ลำห้วย หนองน้ำ กระจายอยู่ทั่วตำบล และมีจุดสูงสุดสำคัญของตำบลอยู่ที่ระดับ 170 เมตรจากระดับน้ำทะเลปานกลางพื้นที่ส่วนใหญ่ร้อยละ 95 เป็นที่ราบสลับเนิน ด้านทิศตะวันตกเป็นเนิน ติดกับห้วยอีเลิง ทิศตะวันออกติดกับ แก่งน้ำต้อน

2. ด้านการเมือง/การปกครอง

2.1เขตการปกครอง

ในเขตองค์การบริหารส่วนตำบลดอนช้าง มีจำนวนหมู่บ้านในการปกครอง จำนวน 8 หมู่บ้าน ดังนี้

หมู่ที่ 1	บ้านดอนช้าง	นายบรรดล	จำปา	ผู้ใหญ่บ้าน	หมู่ที่ 1
หมู่ที่ 2	บ้านป่าเหลื่อม	นายอุทัย	ผุยพัฒน์	ผู้ใหญ่บ้าน	หมู่ที่ 2
หมู่ที่ 3	บ้านป่าสังข์	นางอรทัยรัตน์	พรมสี	กำนันตำบลดอนช้าง	หมู่ที่ 3
หมู่ที่ 4	บ้านหนองฮี	นายจตุรงค์	ศรีเมืองเฮ้า	ผู้ใหญ่บ้าน	หมู่ที่ 4
หมู่ที่ 5	บ้านหัวบึง	นายประดิษฐ์	แต่มกลาง	ผู้ใหญ่บ้าน	หมู่ที่ 5
หมู่ที่ 6	บ้านหัวสระ	นางประกาศ	เสาวเวียง	ผู้ใหญ่บ้าน	หมู่ที่ 6
หมู่ที่ 7	บ้านดอนหญ้านาง	นายคะนอง	สมพล	ผู้ใหญ่บ้าน	หมู่ที่ 7
หมู่ที่ 8	บ้านนิคม	นายอาทิตย์	แจ็กสี	ผู้ใหญ่บ้าน	หมู่ที่ 8

2.2 การเลือกตั้ง

ในเขตองค์การบริหารส่วนตำบลดอนช้าง ได้แบ่งเขตการเลือกตั้ง ออกเป็นหนึ่งเขตการเลือกตั้ง จำนวน 8 หมู่บ้าน แบ่งออกเป็น 9 หน่วยเลือกตั้ง หมู่ที่ 1 บ้านดอนช้าง จำนวน 2 หน่วยเลือกตั้ง หน่วยเลือกตั้งที่ 3 บ้านป่าเหลื่อม หน่วยเลือกตั้งที่ 4 บ้านป่าสังข์ หน่วยเลือกตั้งที่ 5 บ้านหนองฮี หน่วยเลือกตั้งที่ 6 บ้านหัวบึง หน่วยเลือกตั้งที่ 7 บ้านหัวสระ หน่วยเลือกตั้งที่ 8 บ้านดอนหญ้านาง และหน่วยเลือกตั้งที่ 9 บ้านนิคม ผู้มีสิทธิเลือกตั้ง แยกในรายละเอียดเป็นดังนี้

ที่	รายการ	ชาย	หญิง	รวม
1	เป็นบุคคลที่ทำบัตรประจำตัวประชาชน	31	21	52
2	เป็นบุคคลที่มีสิทธิเลือกตั้งอายุ 15 ปี	1,957	2,117	4,074
3	เป็นบุคคลที่มีสิทธิเลือกตั้งอายุ 18 ปี	1,878	2,036	3,914
4	เป็นบุคคลที่มีสิทธิเลือกตั้งอายุ 20 ปี	1,816	1,984	3,800
5	เป็นบุคคลที่ต้องขึ้นทะเบียนทหาร	33	0	33
6	เป็นบุคคลที่ต้องเข้ารับการเกณฑ์ทหาร	32	0	

(ข้อมูลจากสำนักบริหารทะเบียนกรมการปกครอง อำเภอเมืองขอนแก่น ณ เดือน พฤศจิกายน 2564)

3. ประชากร

3.1 ข้อมูลเกี่ยวกับจำนวนประชากร

จำนวนครัวเรือน แยกชายหญิง ช่วงอายุ ในเมือง/ชนบท

ตำบลดอนช้าง อำเภอเมืองขอนแก่น จังหวัดขอนแก่น แบ่งการปกครองออกเป็น 8 หมู่บ้าน ซึ่งอยู่ในการปกครองขององค์การบริหารส่วนตำบลดอนช้าง จากข้อมูลของสำนักบริหารการทะเบียน ที่ว่าการอำเภอเมืองขอนแก่น กรมการปกครอง ณ วันที่ 28 มีนาคม 2565 พบว่ามีประชากร รวมทั้งสิ้น 4,878 คน เป็นชาย 2,343 คน หญิง 2,535 คน มีจำนวนครัวเรือนทั้งหมด 1,498 ครัวเรือน เป็นครัวเรือนเกษตรกร 1,200 ครัวเรือน จำนวนสมาชิกในครัวเรือนเฉลี่ย 4.30 คนต่อครัวเรือน มีความหนาแน่นของประชากรเฉลี่ย 104 คนต่อตารางกิโลเมตร ตาราง แสดงครัวเรือนและจำนวนประชากรของตำบลดอนช้าง อำเภอเมืองขอนแก่น จังหวัดขอนแก่น

หมู่ ที่	ชื่อหมู่บ้าน	จำนวน ครัวเรือน ทั้งหมด	จำนวนประชากร (คน)			ชื่อผู้นำหมู่บ้าน
			ชาย	หญิง	รวม	
๑	บ้านดอนช้าง	479	698	785	1,483	นายบรรดล จำปา
๒	บ้านป่าเหลื่อม	202	351	344	695	นายอุทัย ผุยพัฒน์
๓	บ้านป่าสังข์	123	215	245	460	นางอรทัยรัตน์ พรหมศรี
๔	บ้านหนองฮี	209	341	375	716	นายจตุรงค์ ศรีเมืองเฮ้า
๕	บ้านหัวบึง	122	159	185	344	นายประดิษฐ์ เต็มกลาง
๖	บ้านหัวสระ	97	139	146	285	นางประกาศ เสาเวียง
๗	บ้านดอนหญ้า นาง	188	289	294	583	นายคะนอง สมพล
๘	บ้านนิคม	78	151	161	312	นายอาทิตย์ แจ็กสี
รวม		1,498	2,343	2,535	4,878	-

ที่มา : ที่ว่าการอำเภอเมืองขอนแก่น กรมการปกครอง (เดือน มีนาคม พ.ศ. 2565)

หมู่ ที่	บ้าน	2563			2564			2565		
		ชาย	หญิง	รวม	ชาย	หญิง	รวม	ชาย	หญิง	รวม
1	ดอนช้าง	735	805	1,540	708	783	1,491	698	785	1,483
2	ป่าเหลื่อม	366	347	713	349	340	689	351	344	695
3	ป่าสังข์	217	239	456	213	241	454	215	245	460
4	หนองฮี	320	375	695	333	376	709	341	375	716
5	หัวบึง	164	172	336	162	183	345	159	185	344
6	หัวสระ	142	142	284	138	147	285	139	146	285
7	ดอนหญ้านาง	281	301	582	283	298	581	289	294	583
8	นิคม	155	170	325	150	160	310	151	161	312
รวมทั้งสิ้น		2,380	2,551	4,931	2,336	2,528	4,864	2,343	2,535	4,878

ที่มา : ที่ว่าการอำเภอเมืองขอนแก่น กรมการปกครอง มีนาคม พ.ศ. 2565)

ซึ่งการเปลี่ยนแปลง ของจำนวน ประชากรภายในตำบลดอนช้าง นั้นขึ้นอยู่กับปัจจัยหลายอย่าง เช่นการเกิด การตาย การย้ายถิ่นฐานของประชากร ภายในตำบล (ขึ้นอยู่กับจำนวน ประชากร บ้านเช่า , นักศึกษา ฯลฯ)

4. สภาพทางสังคม

4.1 การศึกษา

ในตำบลดอนช้างโรงเรียน จำนวน 4 แห่ง ศูนย์เด็กเล็ก 1 แห่ง

- (๑) โรงเรียนบ้านดอนช้าง เปิดสอน ป.1 – ม.6
- (๒) โรงเรียนบ้านป่าเหลื่อม เป็นโรงเรียนขยายโอกาส ป.1 – ม.3
- (๓) โรงเรียนบ้านป่าสังข์-หนองฮี เปิดสอน ป.1 – ป.6
- (๔) โรงเรียนบ้านดอนหญ้านาง เปิดสอน ป.1 – ป.6
- (๕) ศูนย์พัฒนาเด็กเล็ก (อนุบาล 2 ขวบครึ่ง)

(โรงเรียนบ้านดอนช้าง)

ชั้น/ปี	ชาย	หญิง	รวม
อนุบาล 1	0	0	0
อนุบาล 2	5	2	7
อนุบาล 3	3	2	5
ป.1	0	0	6
ป.2	4	2	11
ป.3	2	2	4
ป.4	7	3	10
ป.5	3	0	3
ป.6	4	2	6
รวม	28	13	41

(ข้อมูลจากโรงเรียนบ้านดอนช้าง (ศรีสุขวิทยาคาร) ณ เดือน 29 มิถุนายน พ.ศ.2564

โรงเรียนบ้านป่าเหลื่อม

ชั้น/ปี	ชาย	หญิง	รวม
อนุบาล 1	0	0	0
อนุบาล 2	0	0	0
อนุบาล 3	0	1	1
ป.1	0	1	1
ป.2	2	0	2
ป.3	1	0	1
ป.4	0	1	1
ป.5	1	2	3
ป.6	1	1	2
รวม	5	6	11

โรงเรียนบ้านป่าลั้งซ์ - หนองฮี

ชั้น/ปี	ชาย	หญิง	รวม
อนุบาล 1	0	0	0
อนุบาล 2	2	1	3
อนุบาล 3	3	3	6
ป.1	1	4	5
ป.2	6	1	7
ป.3	5	6	11
ป.4	3	1	4
ป.5	2	4	6
ป.6	4	3	7
รวม	26	23	49

(ข้อมูลจากโรงเรียนบ้านดอนช้าง (ศรีสุขวิทยาคาร) ณ เดือน 29 มิถุนายน พ.ศ.2564

โรงเรียนบ้านดอนหญ้านาง

ชั้น/ปี	ชาย	หญิง	รวม
อนุบาล 1	3	0	3
อนุบาล 2	4	6	10
ป.1	2	4	6
ป.2	4	5	9
ป.3	3	5	8
ป.4	6	2	8
ป.5	5	4	9
ป.6	2	4	6
รวม	33	35	68

ศูนย์การเรียนรู้ชุมชนตำบลดอนช้าง

มีนักเรียนที่เข้าเรียนในศูนย์การเรียนรู้ชุมชน ทั้งสิ้น จำนวน 30 คนแยกเป็นระดับประถมศึกษา จำนวน 5 คน มัธยมศึกษาตอนต้น 18 คน มัธยมศึกษาตอนปลาย 12 คน โดยมี นายอิสสระ แปรมูลตรี เป็นครูประจำศูนย์การเรียนรู้ (ข้อมูล ณ วันที่ มิถุนายน 2564)

4.2 สาธารณสุข

ตำบลดอนช้างมีสถานี่รักษาพยาบาลคือสถานี่อนามัยประจำตำบล ๑ แห่ง ตั้งอยู่ที่หมู่ที่ 1 บ้านดอนช้าง ซึ่งปัจจุบันยกฐานะเป็นโรงพยาบาลส่งเสริมสุขภาพตำบล นอกจากนี้ยังมีอาสาสมัครสาธารณสุขประจำหมู่บ้าน (อสม.) ทุกหมู่บ้าน การให้บริการจะให้บริการขั้นพื้นฐาน ให้ความรู้ด้านสาธารณสุขมูลฐาน รับฝากครรภ์ ให้อาหารเสริม วางแผนครอบครัว ชูตหินปูน เป็นต้น

4.3 ด้านอาชญากรรม

องค์การบริหารส่วนตำบลไม่มีเหตุอาชญากรรมเกิดขึ้น แต่มีเหตุการณ์ลักขโมยทรัพย์สินประชาชน ซึ่งทางองค์การบริหารส่วนตำบลร่วมกับฝ่ายปกครองก็ได้ดำเนินการป้องกันการเกิดเหตุดังกล่าว จากการสำรวจข้อมูลพื้นฐานพบว่า ส่วนมากครัวเรือนมีการป้องกันอุบัติภัยอย่างถูกวิธีมีความปลอดภัยในชีวิตและทรัพย์สิน

- สถานีตำรวจ - แห่ง
- สถานีดับเพลิง - แห่ง

วิธีการแก้ปัญหาขององค์การบริหารส่วนตำบลที่สามารถดำเนินการได้ตามอำนาจหน้าที่และงบประมาณที่มีอยู่อย่างจำกัด คือการติดตั้งกล้องวงจรปิดในจุดที่เป็นที่สาธารณะ ติดตั้งสัญญาณไฟกระพริบทางร่วมทางแยก ทั้งได้

ตั้งจุดตรวจ จุดสกัด จุดบริการ ในช่วงเทศกาลที่มีวันหยุดหลายวันเพื่ออำนวยความสะดวกให้กับประชาชน แต่ปัญหาที่พบเป็นประจำคือการทะเลาะวิวาทของกลุ่มวัยรุ่นโดยเฉพาะในสถานที่จัดงานดนตรี งานมหรสพ เป็นปัญหาที่ชุมชนได้รับผลกระทบเป็นอย่างมาก การแก้ไขปัญหา คือการแจ้งเตือนให้ผู้ปกครองดูแลบุตรหลานของตน ประชาสัมพันธ์ให้ทราบถึงผลกระทบ ผลเสียหาย และโทษที่ได้รับจากการเกิดเหตุทะเลาะวิวาท การขอความร่วมมือไปยังผู้นำ การขอกำลังจาก ตำรวจ ผู้นำ อปพร. เพื่อระงับเหตุไม่ให้เกิดความรุนแรง แต่จะไม่ให้เกิดขึ้นเลย ยังเป็นปัญหาที่ปัจจุบันไม่สามารถที่จะแก้ไขได้ ทั้งที่มีการร่วมมือกันหลายฝ่าย เป็นเรื่องที่ทางองค์การบริหารส่วนตำบลต้องดำเนินการแก้ไขให้กับประชาชนต่อไปตามอำนาจหน้าที่ที่สามารถดำเนินการได้

4.4 ด้านยาเสพติด

ปัญหา ยาเสพติดในชุมชนขององค์การบริหารส่วนตำบล จากการที่ทางสถานีตำรวจภูธรตำบลท่าพระได้แจ้งให้กับองค์การบริหารส่วนตำบลทราบนั้นพบว่าในเขตองค์การบริหารส่วนตำบลมีผู้ค้า และผู้เสพแต่เมื่อเทียบกับพื้นที่อื่นถือว่าน้อย เหตุผลก็เนื่องมาจากว่าได้รับความร่วมมือกับทางผู้นำ ประชาชน หน่วยงานขององค์การบริหารส่วนตำบลที่ช่วยสอดส่องดูแลอยู่เป็นประจำ การแก้ไขปัญหาขององค์การบริหารส่วนตำบล สามารถทำได้เฉพาะตามอำนาจหน้าที่เท่านั้น เช่น การณรงค์ การประชาสัมพันธ์ การแจ้งเบาะแส ฝึกอบรมให้ความรู้ ถ้านอกเหนือจากอำนาจหน้าที่ ก็เป็นเรื่องของอำเภอหรือตำรวจแล้วแต่กรณี ทั้งนี้ ทางองค์การบริหารส่วนตำบลตอนข้างก็ได้ให้ความร่วมมือมาโดยตลอด

4.5 การส่งเสริมสวัสดิการสังคม

ด้านส่งเสริมสวัสดิการสังคม

จำนวนประชากรที่ได้อุดหนุนเบี้ยยังชีพผู้สูงอายุ

จำนวนผู้สูงอายุ (งบรัฐบาล)

หมู่ที่	บ้าน	จำนวนผู้สูงอายุที่ได้รับเบี้ยจากงบรัฐบาล	หมายเหตุ
1	ดอนช้าง	247	
2	ป่าเหลื่อม	96	
3	ป่าสังข์	50	
4	หนองฮี	123	
5	หัวบึง	50	
6	หัวสระ	50	
7	ดอนหญ้านาง	94	
8	นิคม	36	
รวมทั้งสิ้น		746	

จำนวนประชากรผู้พิการที่ได้รับอุดหนุน

หมู่ที่	บ้าน	ได้รับเบี้ยจาก นโยบายเร่งด่วนรัฐบาล	ได้รับเบี้ยจากเงิน รายได้ อบต.	หมายเหตุ
1	ดอนช้าง	50	-	
2	ป่าเหลื่อม	11	-	
3	ป่าสังข์	14	-	
4	หนองฮี	27	-	
5	หัวบึง	8	-	
6	หัวสระ	6	-	
7	ดอนหญ้านาง	17	-	
8	นิคม	8	-	
รวม		141	-	
รวมทั้งสิ้น		141		

จำนวนประชากรผู้ติดเชื้อ เอชไอวีที่ได้รับอุดหนุน

หมู่ที่	บ้าน	ได้รับเบี้ยจากการ ถ่ายโอน ฯ	ได้รับเบี้ยจากเงิน รายได้ อบต.	หมายเหตุ
1	ดอนช้าง	-	-	
2	ป่าเหลื่อม	-	1	
3	ป่าสังข์	-	-	
4	หนองฮี	-	2	
5	หัวบึง	-	-	
6	หัวสระ	-	1	
7	ดอนหญ้านาง	-	3	
8	นิคม	-	-	
รวม		-	6	
รวมทั้งสิ้น		13		

(ข้อมูลจากงานพัฒนาและส่งเสริมสวัสดิการสังคม อบต.ดอนช้าง ณ เดือน กันยายน พ.ศ. 2564)

1.1.2 ถนนหลวงเชื่อมต่อระหว่างจังหวัด

การเดินทางจากอำเภอเมืองขอนแก่นเดินทางไปยังจังหวัดสระบุรี-นครราชสีมา-อุดรธานี-หนองคาย ใช้ทางหลวงแผ่นดินหมายเลข 2 (ถนนมิตรภาพ)

1.2 แหล่งน้ำและระบบชลประทาน

1.2.1 แหล่งน้ำธรรมชาติ แม่น้ำ ลำคลอง หนอง บึง

แหล่งน้ำ มีทั้งแหล่งน้ำที่เกิดขึ้นเองตามธรรมชาติ และมนุษย์สร้างขึ้นแสดงดังตารางที่ 4 ตารางที่ 4 แหล่งน้ำที่สำคัญของตำบลดอนช้าง

หมู่ที่	ชื่อหมู่บ้าน	ชื่อแหล่งน้ำ	ความเหมาะสม	แหล่งน้ำธรรมชาติ	แหล่งน้ำที่สร้างขึ้น
๑	บ้านดอนช้าง	- หนองนกเอี้ยง - ห้วยน้อย	เหมาะสมดี	✓	✓
๒	บ้านป่าเหลื่อม	- แก่งน้ำต้อน	เหมาะสมดี	✓	-
3	บ้านป่าสังข์	- แก่งน้ำต้อน	เหมาะสมพอใช้ เหมาะสมดี	✓	-
4	บ้านหนองฮี	- หนองกุดพาน	เหมาะสมพอใช้	✓	-
5	บ้านหัวบึง	- ห้วยคลองใหญ่	เหมาะสมพอใช้	✓	-
6	บ้านหัวสระ	- ห้วยคลองใหญ่	เหมาะสมพอใช้	✓	-
7	บ้านดอนหญ้า นาง	- หนองสระสะอาด	เหมาะสมพอใช้	-	✓
8	บ้านนิคม	- หนองหินกอง	เหมาะสมพอใช้	-	✓



5.2 การไฟฟ้า

ในเขตองค์การบริหารส่วนตำบลตอนช้าง โดยสภาพพื้นที่ทุกหมู่บ้านมีไฟฟ้าเข้าถึงทุกครัวเรือน ยกเว้นครัวเรือนที่ได้แยกออกใหม่ซึ่งห่างจากหมู่บ้านจึงยังไม่ได้รับการขยายไปให้ทั่วถึง

5.3 การประปา

ประชาชนในตำบลตอนช้าง ส่วนใหญ่ได้รับการบริการด้านระบบประปาหมู่บ้าน ยกเว้นครัวเรือนที่ได้แยกออกใหม่ซึ่งห่างจากหมู่บ้านจึงยังไม่ได้รับการขยายไปให้ทั่วถึง

5.4 โทรศัพท์

ตู้โทรศัพท์สาธารณะ

จำนวน - ตู้

สามารถรับ/ส่ง สัญญาณโทรศัพท์มือถือในระดับหมู่บ้าน / ตำบล ได้ชัดเจนด้วยเครือข่ายดีแทค , AIS ,ทรูมูฟ

หอกระจายข่าวประจำหมู่บ้านมีครอบคลุมทุกหมู่บ้าน เพื่อใช้ในการประสานติดต่อราชการแจ้งข่าวสารให้กับประชาชน

5.5 ไปรษณีย์ / การสื่อสาร / การขนส่งวัสดุ ครุภัณฑ์

สถานีแม่ข่ายวิทยุสื่อสาร องค์การบริหารส่วนตำบลตอนช้าง คลื่นความถี่ 162.975 MHZ

ศูนย์ไปรษณีย์ย่อยตำบลตอนช้าง จำนวน 1 แห่ง

6 ระบบเศรษฐกิจ

6.1 โครงสร้างทางเศรษฐกิจที่สำคัญ

ประชากรประกอบอาชีพเกษตรกรรมเป็นหลัก พืชที่เกษตรกรปลูกเป็นหลักได้แก่ ข้าวนาปี อ้อยโรงงาน มันสำปะหลัง แตงโม หม่อน ไม้ผล พืชผักต่างๆ ตำบลตอนช้างมีเนื้อที่ทั้งหมด 27,286 ไร่ เป็นพื้นที่ทำการเกษตรประมาณ 8,173 ไร่ คิดเป็นร้อยละ 29.95 ของพื้นที่ทั้งหมด แยกเป็นพื้นที่ทำนา 6,465 ไร่ พื้นที่ทำไร่ 442 ไร่ พื้นที่ไม้ผล ไม้ยืนต้น 1,246 ไร่ และอื่นๆ 17,920 ไร่ (พืชผัก, ที่เลี้ยงปลา และทุ่งหญ้าเลี้ยงสัตว์ เป็นต้น) ที่เหลือประมาณ 1,213 ไร่ เป็นพื้นที่ป่า พื้นที่สาธารณะ และที่อยู่อาศัย จากข้อมูลของสำนักงานที่ดินขอนแก่น แบ่งการถือครองออกตามเอกสารสิทธิ์สามารถแบ่งได้เป็น พื้นที่โฉนด, พื้นที่น.ส.๓ ก, พื้นที่ สปก.๔-๐๑ และไม่มีเอกสารสิทธิ์ พื้นที่ถือครองเฉลี่ยครัวเรือนละ 10 ไร่ แรงงานภาคเกษตรส่วนใหญ่เป็นแรงงานในครัวเรือน เฉลี่ย ๓ คนต่อครัวเรือน การจ้างแรงงานมีมากช่วงปักดำ เกี่ยวข้าว ปลูก-ตัดอ้อย ซึ่งในปัจจุบันค่าแรงมีราคาสูงขึ้นมาก โดยเฉพาะช่วงที่มีการลงทํานาพร้อมๆกัน ค่าแรงสูงถึงวันละ 350-400 บาท อีกสาเหตุหนึ่งที่ทำให้แรงงานสูงขึ้น เป็นเพราะว่ามีแรงงานวัยหนุ่มสาวไปทำงานภาคอุตสาหกรรมต่างถิ่นมากขึ้น ทำให้แรงงานภาคการเกษตรลดน้อยลง

ผลิตภัณฑ์มวลรวมของจังหวัด

จากผลิตภัณฑ์มวลรวมจังหวัดแบบปริมาณลูกโซ่ จังหวัดขอนแก่น ปี 2555-2557 พบว่า ผลิตภัณฑ์มวลรวมภาคเกษตร มีแนวโน้มสูงขึ้น โดยในปี 2557 มีมูลค่า 11,085 ล้านบาท ซึ่งกิจกรรมที่มีมูลค่าสูง ได้แก่ เกษตรกรรม การล่าสัตว์และการป่าไม้ ผลิตภัณฑ์มวลรวมนอกภาคการเกษตร ในปี 2557 มีแนวโน้มลดลงจากปี

2556 และ 2555 โดยมีมูลค่า 114,613 ล้านบาท ซึ่งกิจกรรมที่มีมูลค่าสูงที่สุด ได้แก่ อุตสาหกรรมมูลค่า 52,494 ล้านบาท รองลงมา ได้แก่ การขายส่ง การขายปลีก การซ่อมแซมยานยนต์ จักรยานยนต์ ของใช้ส่วนบุคคลและของใช้ในครัวเรือน มูลค่า 12,795 ล้านบาท การศึกษามูลค่า 11,518 ล้านบาท บริการด้านอสังหาริมทรัพย์ การให้เช่าและบริการทางธุรกิจ มูลค่า 6,985 ล้านบาท ตัวกลางทางการเงิน มูลค่า 6,479 ล้านบาท ตามลำดับรายละเอียดดังตารางที่ 5

ตารางแสดง ผลผลิตขั้นมูลรวมจังหวัด แบบปริมาณลูกโซ่ (ปีอ้างอิง พ.ศ. 2545) จำแนกตามสาขาการผลิต จังหวัดขอนแก่น พ.ศ. 2548 – 2557

ที่	สาขาการผลิต	ปี (หน่วย: ล้านบาท)		
		2555	2556	2557
1	ภาคเกษตร	10,854	10,478	11,085
	- เกษตรกรรม การล่าสัตว์และการป่าไม้	10,132	9,753	10,386
	- การประมง	674	700	617
2	ภาคนอกเกษตร	121,380	115,689	114,613
	- การทำเหมืองแร่และเหมืองหิน	893	808	732
	- อุตสาหกรรม	54,843	50,474	52,494
	- การไฟฟ้า แก๊ส และการประปา	2,849	2,743	2,822
	- การก่อสร้าง	7,056	5,693	5,051
3	- การขายส่ง การขายปลีก การซ่อมแซมยานยนต์ จักรยานยนต์ ของใช้ส่วนบุคคลและของใช้ในครัวเรือน	12,501	12,610	12,795
	- โรงแรมและภัตตาคาร	2,125	2,239	2,174
	- การขนส่ง สถานที่เก็บสินค้าและการคมนาคม	4,313	4,312	4,097
	- ตัวกลางทางการเงิน	5,035	5,962	6,479
	- บริการด้านอสังหาริมทรัพย์ การให้เช่าและบริการทางธุรกิจ	8,895	8,473	6,985
	- การบริหารราชการและการป้องกันประเทศ รวมทั้งการประกัน สังคมภาคบังคับ	7,132	6,158	4,748

6.2 การประมงองค์การบริหารส่วนตำบลดอนช้างไม่มีการประมง

6.3 การปศุสัตว์

- เป็นการประกอบการในลักษณะเลี้ยงในครัวเรือนเป็นอาชีพหลักและอาชีพเสริม เช่น การเลี้ยงไก่ เป็ดโคสุกรกระป๋องจำนวนสัตว์ในพื้นที่โดยประมาณ ดังนี้

โค	100	ตัว	กระบือ	125	ตัว	สุกร	60	ตัว
เป็ด	513	ตัว	ไก่	516	ตัว	อื่นๆ	-	ตัว

6.4 การบริการ

โรงแรม	-	แห่ง
ร้านเกมส์	1	แห่ง
ร้านเสริมสวย	4	แห่ง
ร้านตัดเย็บเสื้อผ้า	2	แห่ง
บ้านเช่า	-	แห่ง

6.5 การท่องเที่ยว

ในเขตองค์การบริหารส่วนตำบลไม่มีการท่องเที่ยว แต่ได้ส่งเสริมการท่องเที่ยวให้เกิดขึ้นในชุมชน เช่น การจัดงานประเพณีต่างๆ และการจัดงานประเพณีบุญกุ่มข่อย หรือโบราณสถานกุ่มแก้ว

6.6 การอุตสาหกรรม

- จำนวนกิจการอุตสาหกรรมขนาดเล็ก (โรงสีขนาดเล็ก) จำนวน 20 แห่ง

6.7 การพาณิชย์ / การพาณิชย์

- ร้านค้า	60	แห่ง
- ปั้มน้ำมัน (ขนาดเล็ก)	4	แห่ง
- โรงสีข้าว	20	แห่ง
- อู่ซ่อมรถ	4	แห่ง
- สัญญาณเช่าโทรศัพท์	3	แห่ง
- กิจการเชื่อมเหล็ก	1	แห่ง

6.8 แรงงาน

อาชีพหลักของคนในตำบล คือการทำนา ทำไร่ มีบางส่วนไปทำงานในต่างประเทศ และรับจ้างในต่างจังหวัด นอกจากนี้ชาวตำบลดอนช้าง ยังมีอาชีพเสริม คือการปลูกข้าวนาปรัง แปรรูป สินค้าทางการเกษตร ในปัจจุบัน ผลิตรถยนต์ของกลุ่มคือ กลุ่มเมล็ดพันธ์หญ้ารูซี่ ขายสินค้าภายในหมู่บ้าน ตัวเมือง และหมู่บ้านข้างเคียง

7 ศาสนา ประเพณี วัฒนธรรม

7.1 การนับถือศาสนา

สถาบันและองค์กรทางศาสนา

ประชาชนในตำบลดอนช้าง ส่วนใหญ่นับถือศาสนาพุทธ โดยมี ศาสนสถาน 11 แห่ง ดังนี้

- | | | |
|------------------------------------|----------------------------|-----------|
| 1. วัดศรีสุข | ตั้งอยู่ที่ บ้านดอนช้าง | หมู่ที่ 1 |
| 2. วัดสายราชบุรุษบำรุง | ตั้งอยู่ที่ บ้านป่าเหลื่อม | หมู่ที่ 2 |
| 3. วัดจันทรงษ์ | ตั้งอยู่ที่ บ้านป่าสังข์ | หมู่ที่ 3 |
| 4. วัดประทุมแพงศรี | ตั้งอยู่ที่ บ้านหนองฮี | หมู่ที่ 4 |
| 5. วัดยอดแก้ว | ตั้งอยู่ที่ บ้านหัวบึง | หมู่ที่ 5 |
| 6. วัดกู่แก้ว | ตั้งอยู่ที่ บ้านหัวสระ | หมู่ที่ 6 |
| 7. วัดน้ำค่าง | ตั้งอยู่ที่ บ้านดอนหญ้านาง | หมู่ที่ 7 |
| 8. วัดวงศ์ษาพัฒนาราม | ตั้งอยู่ที่ บ้านนิคม | หมู่ที่ 8 |
| 9. สำนักสงฆ์ บ้านดอนช้าง | | |
| 10. สำนักสงฆ์บ้านป่าสังข์ - หนองฮี | | |
| 11. สำนักสงฆ์ บ้านดอนหญ้านาง | | |
| 12. วัดป่าบ้านนิคม | | |

7.2 ประเพณีและงานประจำปี

ประเพณีและงานประจำปี

ประชากรตำบลดอนช้างนับถือศาสนาพุทธ มีขนบธรรมเนียมประเพณีที่ดั้งเดิมปฏิบัติสืบทอดกันมา จากบรรพบุรุษจนถึงปัจจุบัน ชาวอีสานเรียกว่า ฮีต ๑๒ ครอง ๑๔ ซึ่งงานบุญที่ถือปฏิบัติกันอยู่ เช่น บุญข้าวจี่ บุญพระเวส บุญสงกรานต์ บุญบั้งไฟบุญเบิกบ้าน การทอดเทียนพรรษา บุญข้าวกระยาสาทร บุญกฐิน บุญผ้าป่า เป็นต้น บุญประเพณีที่ชาวบ้านเรียกว่า ฮีต ๑๒ ครอง ๑๔ โดย ฮีต ๑๒ คือ ประเพณีที่ประชาชนในภาคอีสานปฏิบัติกันมาในโอกาสต่าง ๆ ทั้งสิบสองเดือนของแต่ละปี

-เดือนอ้าย บุญเข้ากรรม เป็นกิจกรรมของสงฆ์ เรียกว่า เข้าปริวาสกรรม หลังจากออกพรรษาเสร็จแล้วโดยให้พระภิกษุสงฆ์ที่ต้องอาบัติ (กระทำผิด) สังฆาติเสสได้สารภาพต่อหน้าคณะสงฆ์เพื่อเป็นการฝึกจิตสำนึกถึงความบกพร่องของตน แล้วปรับตัวประพฤติตนให้ถูกต้องตามพระวินัย

-เดือนยี่ ทำบุญคูณลาน (คุ้มข้าวใหญ่) ในพิธีนี้จะมีการทำบุญตักบาตร เลี้ยงพระ ประพรมน้ำพระพุทธมนต์ แก่ชาวบ้าน ลานข้าว ที่นาและต่อข้าวบริเวณใกล้ลานข้าวถือว่าเป็นสิริมงคล ทำให้ข้าวในนาอุดมสมบูรณ์ เจ้าของนาจะอยู่เป็นสุข ฝนตกต้องตามฤดูกาล ข้าวกล้าจะงอกงามและได้ผลดีในปีต่อไป เมื่อเสร็จพิธีทำบุญคูณลานข้าวแล้วชาวบ้านจึงจะขนข้าวใส่ยุ้งและเชิญขวัญข้าว คือ พระแม่โพสพไปยังยุ้งข้าวและทำพิธีสู่ขวัญกับสู่ข้าวเก่า (ยุ้ง) ข้าวเพื่อเป็นสิริมงคลต่อไป

-เดือนสาม บุญข้าวจี เป็นการทำบุญในช่วงเทศกาลวันมาฆบูชา ชาวบ้านจะมาร่วมกันทำบุญตักบาตรในตอนเช้า ตอนค่ำจะมีการเวียนเทียนรอบพระอุโบสถ ชาวบ้านจัดเตรียมข้าวจีแล้วนำไปถวายพระภิกษุสามเณรที่วัด เมื่อพระฉันเสร็จแล้วมีการฟังเทศน์ฉลองข้าวจีและรับพร มูลเหตุที่มีการทำบุญข้าวจี ซึ่งเป็นอาหารที่คนยากจนกินเป็นประจำ ไปถวายพระพุทธเจ้า พลังคิดว่า ขนมแป้งข้าวจีเป็นเพียงขนมของทาสที่ต่ำต้อยพระพุทธองค์คงไม่ฉันซึ่งพระพุทธเจ้าทรงหยั่งรู้จิตใจของนาง จึงทรงฉันแป้งข้าวจีต่อหน้าทำให้เกิดความปีติดีใจ ครั้นตายไปก็จะได้ขึ้นสวรรค์ ชาวอีสานจึงได้แบบอย่างในการทำแป้งข้าวจี ทำบุญข้าวจีถวายพระมาโดยตลอดจวบจนปัจจุบัน

-เดือนสี่ บุญพระเวศ(บุญพระเวศสันดรหรือบุญมหาชาติ) คำนี้ออกเสียงว่า ฆะเหวด เป็นสำเนียงของชาวอีสานที่มาจากคำว่า พระเวศ ซึ่งหมายถึงพระเวศสันดร การทำบุญฆะเหวด เป็นการทำบุญและฟังเทศน์เรื่องพระเวศสันดรชาดก หรือเทศน์มหาชาติ ซึ่งมีจำนวน 13 กัณฑ์ ทั้งนี้เพื่อเป็นการรำลึกถึงพระเวศสันดร ผู้ซึ่งบำเพ็ญบารมีอันยิ่งใหญ่ด้วยการให้ทานหรือทานบารมีในชาติสุดท้าย ก่อนที่จะมาเสวยชาติและตรัสรู้เป็นพระพุทธเจ้า บุญพระเวศเป็นงานบุญที่ยิ่งใหญ่ของชาวอีสาน นิยมทำกันทุกหมู่บ้าน ด้วยความเชื่อว่าหากได้ฟังเทศน์มหาชาติทั้ง ๑๓ กัณฑ์จบภายในวันเดียว อาานิสงส์จะคลบบันดาลให้ไปเกิดในศาสนาของพระศรีอาริยมตไตรย ซึ่งเป็นยุคแห่งความสุข ความสมบูรณ์ตามพุทธคติที่มีมาแต่ครั้งพุทธกาล

-เดือนห้า บุญสงกรานต์ (บุญสงกรานต์) เป็นการทำบุญวันขึ้นปีใหม่ของไทยแต่โบราณ นิยมทำในเดือนห้าเริ่มตั้งแต่วันที่ ๑๓ เมษายนถึงวันที่ ๑๕ เมษายน คำว่า สงกรานต์ เป็นคำสันสกฤต แปลว่า ผ่านหรือเคลื่อนย้ายเข้าไป ในที่นี้ หมายถึง พระอาทิตย์ผ่านหรือเคลื่อนย้ายเข้าไปในจักรราศีหนึ่ง เป็นเดือนที่เริ่มต้นปีใหม่ การทำบุญสงกรานต์จะมีพิธีสงฆ์พระพุทธรูป พระสงฆ์ ผู้ใหญ่ ผู้เฒ่าผู้แก่ นอกจากนี้ ชาวบ้านจะทำบุญตักบาตรก่อนพระเจดีย์ทรายและมีการละเล่นสาดน้ำกันอย่างสนุกสนานนานตลอดทั้ง ๓ วัน

-เดือนหก บุญบั้งไฟ เป็นงานสำคัญของชาวอีสานก่อนลงมือทำนา ด้วยความเชื่อว่าเป็นการขอฝนเพื่อให้ฝนตกต้องตามฤดูกาล ข้าวกล้าในนาอุดมสมบูรณ์ ประชาชนอยู่อย่างมีความสุข ในงานจะมีการแห่บั้งไฟ และจุดบั้งไฟ เพราะเชื่อว่าเป็นการส่งสัญญาณขึ้นไปบอกพญาแถนให้ส่งน้ำฝนลงมา ระหว่างที่มีการจุดบั้งไฟชาวบ้านจะมีการแข่งอย่างสนุกสนาน การทำบุญบั้งไฟนับเป็นการชุมนุมที่สำคัญของคนในท้องถิ่น ที่มาร่วมงานบุญกันอย่างสนุกสนานเต็มที่ มีการนำสัญลักษณ์ทางเพศมาล้อเลียนในขบวนแห่บั้งไฟ โดยไม่ถือว่าเป็นเรื่องหยาบคาย การทำบุญบั้งไฟนี้ บางที่จะตรงกับประเพณีบุญวันวิสาขบูชาด้วย

-เดือนเจ็ด บุญเบิกบ้าน เป็นการทำบุญเพื่อชำระล้างสิ่งที่ไม่ดีเป็นเสนียดจัญไรอันจะทำให้เกิดความเดือดร้อนแก่บ้านเมือง เป็นการปัดเป่าความชั่วร้ายให้ออกจากหมู่บ้านชาวบ้านจะนำข้าวปลาอาหารมาตักบาตรที่ศาลากลางบ้านและสวดมนต์ตอนเย็น ตอนเช้าตักบาตรรดน้ำมนต์

-เดือนแปด บุญเข้าพรรษา การเข้าพรรษาเป็นกิจของภิกษุสามเณรที่จะต้องอยู่เป็นประจำในวัดใดวัดหนึ่งตลอด ๓ เดือน กำหนดเอาตั้งแต่วันแรม ๑ ค่ำ เดือน ๘ ถึงวันขึ้น ๑๕ ค่ำ เดือน ๑๑ ห้ามมิให้พระภิกษุสามเณรไปพักแรมคืนที่อื่น มีการทำบุญตักบาตร ถวายภัตตาหารแด่พระภิกษุ สามเณร มีการฟังธรรมเทศนา ชาวบ้านจะหล่อเทียนขนาดใหญ่ถวายวัดเป็นพุทธบูชาและเก็บไว้ตลอดพรรษา การทำเทียนถวายวัดในช่วงเทศกาลเข้าพรรษา มีความเชื่อแต่โบราณว่า หากใครทำเทียนไปถวายวัด เมื่อเกิดชาติใหม่ ผู้นั้นจะได้เสวยสุข หากมิได้ขึ้นสวรรค์ แต่เกิดบนโลกมนุษย์ผู้นั้นจะมีความเฉลียวฉลาด มีสติปัญญาไหวพริบเป็นเลิศ ประดุจแสงเทียนอันสว่างไสว

-เดือนเก้า บุญข้าวประดับดิน เป็นการทำบุญเพื่ออุทิศส่วนกุศลให้แก่ญาติมิตรที่ล่วงลับไปแล้ว เมื่อถึงวันแรม ๑๔ ค่ำ เดือน ๙ ชาวบ้านจากกันทำข้าวปลาอาหารคาวหวานพร้อมหมากพลูตั้งแต่เช้ามืดห่อใส่ใบตอง เรียกว่าข้าวประดับดิน นำไปวางไว้ตามโคนต้นไม้ในบริเวณวัด เพื่อให้ผู้ที่ล่วงลับไปแล้วนั้นมากิน เพราะเชื่อว่าในช่วงเดือนเก้าผู้ที่ล่วงลับแล้วจะได้รับการปลดปล่อยให้ออกมาท่องเที่ยวได้ ในพิธีบุญข้าวประดับดิน ชาวบ้านจะวางข้าวประดับดินไว้ พร้อมจุดเทียนบอกกล่าวให้มารับเอาอาหารและส่วนบุญนี้ จากนั้นชาวบ้านจะเอาอาหารไปทำบุญตักบาตรถวายทานแด่พระภิกษุสามเณร สมทานศีล ฟังเทศน์และกรวดน้ำอุทิศส่วนกุศลให้ผู้ล่วงลับไปแล้ว

- เดือนสิบ บุญข้าวสาก(กระยาสารท) เป็นการทำบุญเพื่ออุทิศส่วนกุศลให้ผู้ตาย โดยมีการทำสลากให้พระจับ เพื่อที่จะได้ถวายของตามสลากนั้น เป็นการทำบุญที่ต่อเนื่องจากพิธีในเดือนเก้า เพราะถือว่าเป็นการทำบุญส่งล่วงลับไปแล้วที่ได้ออกมาท่องเที่ยว ให้กลับสู่แดนของตน ในเดือนสิบนี้ชาวบ้านจะนำห่อข้าวสาก(ข้าวเปลือกเหนียวมาคั่ว เพื่อให้ข้าวเหนียวแตกออกเป็นสีขาว แล้วคลุกน้ำตาลและมะพร้าว)ไปวางไว้บริเวณวัด พร้อมจุดเทียนและบอกให้ญาติมิตรที่ล่วงลับไปแล้ว มารับเอาอาหารและผลบุญที่อุทิศให้

- เดือนสิบเอ็ด บุญออกพรรษา จัดทำในวันขึ้น ๑๕ ค่ำ เดือน ๑๑ เป็นการทำบุญที่สืบเนื่องมาจากบุญเข้าพรรษาในเดือนแปด ที่พระภิกษุสามเณรได้เข้าพรรษาเป็นเวลานานถึง ๓ เดือน ดังนั้น ในวันที่ครบกำหนดพระภิกษุสามเณรเหล่านั้นจะมารวมกันทำพิธีออกวัสสาปวารณา วันนี้เป็นวันที่ภิกษุสามเณรมีโอกาสมาชุมนุมกันอย่างพร้อมเพรียงกันที่วัด ชาวบ้านถือว่าเป็นวันสำคัญและเป็นระยะที่ชาวบ้านหมุดการะในการทำนาไร่ อากาศในช่วงนี้จะเย็นสบายจึงถือโอกาสมาร่วมกันทำบุญ มีการตักบาตรถวายภัตตาหารแด่พระภิกษุ สามเณร มีการกวนข้าวทิพย์ถวายรับศีลสวดมนต์ฟังเทศน์และถวายผ้าจ่านาพรรษา ตอนค่ำจะมีการจุดประทีปโคมไฟในบริเวณวัดและหน้าบ้าน บางท้องถิ่นอยู่ใกล้บริเวณแม่น้ำจะมีการไหลเรือไฟ (ล่องเฮือไฟ) เพื่อเป็นการบูชาคารวะแม่คงคา บางแห่งมีการแข่งเรือยาวเพื่อความสนุกสนานและสามัคคีร่วมกันในงานอีกด้วย

-เดือนสิบสอง บุญกฐิน เป็นการถวายผ้าจีวรแด่พระสงฆ์ที่จำพรรษาครบ ๓ เดือน งานบุญนี้มีระยะเวลาทำตั้งแต่วันแรม ๑ ค่ำ เดือน ๑๑ จนถึงวันขึ้น ๑๕ ค่ำ เดือน ๑๒ มูลเหตุที่มีการทำบุญกฐินนั้น มีเรื่องเล่าว่ามีพระภิกษุจำนวนหนึ่งได้เดินทางไปเฝ้าพระพุทธเจ้า ระหว่างการเดินทางนั้นยังเป็นช่วงหน้าฝน และระยะทางไกลจึงทำให้ผ้าจีวรของพระภิกษุเหล่านั้นเปียกน้ำเประอะเปื้อนโคลน ไม่สามารถหาผ้าผลัดเปลี่ยนได้ พระพุทธเจ้าได้เห็นถึงความยากลำบากนั้น จึงมีพุทธบัญญัติให้ภิกษุแสวงหาผ้าและรับผ้ากฐินได้ เป็นเวลาหนึ่งเดือนหลังออกพรรษา ชาวบ้านจึงได้จัดผ้าจีวรนำมาถวายพระภิกษุในช่วงเวลาดังกล่าว จนกลายเป็นประเพณีทำบุญกฐินมาจวบจนปัจจุบัน ก่อนการทำกฐินเจ้าภาพจะต้องจองวัดและกำหนดวันทอดกฐินล่วงหน้า เตรียมผ้าไตรจีวรพร้อมอัฐบริวารและเครื่องไทยทาน มีการบอกบุญแก่ญาติมิตร ตอนเช้าในพิธีจะแห่ขบวนกฐินเพื่อนำไปทอดที่วัด และแห่กฐินเวียนประทักษิณรอบอุโบสถ ๓ รอบ จึงทำพิธีถวายผ้ากฐินจากปุ๋ยฝ้ายจนสามารถนำไปทอดให้เสร็จภายใน ๒๔ ชั่วโมงนับแต่เวลาเริ่มทำเชื่อว่าจะได้บุญมากกว่าอย่างอื่น

-ครองสิบสี่ คือ แนวทางหรือข้อวัตรที่ประชาชนทั่วไปตลอดจนผู้มีหน้าที่ปกครองบ้านเมืองพึงปฏิบัติ ๑๔ ข้อ เป็นจารีตประเพณีและทำนองคลองธรรมอันดีงามของท้องถิ่นและของบ้านเมือง ซึ่งอาจสรุปได้ ๓ ประการ คือ สำหรับพระมหากษัตริย์และผู้ปกครองบ้านเมืองพึงปฏิบัติ สำหรับพระสงฆ์องค์เจ้า และสำหรับบุคคลธรรมดาสามัญพึงปฏิบัติในส่วนที่ชาวบ้านถือปฏิบัติต่อตัวเองและชาวบ้าน มีดังนี้

- ๑) เมื่อได้ข้าวใหม่หรือผลหมากรากไม้ ให้บริจาคแก่ผู้มีศีลแล้วตนเองจึงบริโภคและให้ญาติพี่น้องด้วยกัน
- ๒) อย่ามีความโลภ อย่าใช้จ่ายสุรุ่ยสุร่าย อย่ากล่าวคำหยาบ
- ๓) ให้ทำศาลพระภูมิไว้บริเวณบ้านของตนเองเพื่อบูชา
- ๔) ให้ล้างเท้าก่อนขึ้นบ้าน
- ๕) เมื่อถึงวัน ๗, ๘ ค่ำ ๑๔, ๑๕ ค่ำ ให้สมமாக่อนเส้า สมมาแม่ขึ้นบันได สมมาผักตุงเฮือน
- ๖) ให้ล้างเท้าก่อนนอนเวลากลางคืน
- ๗) ถึงวันศีลให้เอาดอกไม้ ฐูปเทียน สมมาผ้า และให้เอาฐูปเทียนถวายพระ
- ๘) ถึงวันศีลดับ ศีลเพ็ง (แรม ๑๔ ค่ำ, ขึ้น ๑๕ ค่ำ) ให้นิมนต์พระมาสวดมนต์บ้านหรือใส่บาตร
- ๙) เมื่อพระภิกษุเข้าปริวาสกรรม ให้มีขันข้าวตอก ดอกไม้ ฐูปเทียน เครื่องอัฐบริขารไปถวายพระ
- ๑๐) เมื่อเห็นพระภิกษุเดินผ่านให้นั่งลงแล้วยกมือไหว้ แล้วค่อยเจรจา
- ๑๑) อย่าเหยียบเงาพระภิกษุ ผู้ถือศีลบริสุทธิ์ (อย่าหมิ่นประมาทพระ)
- ๑๒) อย่าเอาอาหารที่กินแล้วไปให้พระภิกษุ รวมถึงสามเณรด้วย
- ๑๓) อย่าเสพเมถุนในวันศีล วันเข้าพรรษา วันออกพรรษา
- ๑๔) เมื่อมีพระมาบิณฑบาตอย่าให้พระคอย เวลาใส่บาตรอย่าให้มือแตะบาตร ภิกษุหรือสามเณรห้ามใส่รองเท้า ห้ามกางร่ม ห้ามเอาผ้าปิดหัวเวลาใส่บาตร

7.3 ภูมิปัญญาท้องถิ่น ภาษาถิ่น

ภูมิปัญญาท้องถิ่น ประชาชนในเขตเทศบาลได้อนุรักษ์ภูมิปัญญาท้องถิ่น ได้แก่ วิธีการทำเครื่องจักรสานใช้สำหรับในครัวเรือน วิธีการเลี้ยงไหมและการทอผ้าไหม วิธีการทอเสื่อจากต้นกก และวิธีการจับปลาธรรมชาติ

ภาษาถิ่น ส่วนมากร้อยละ ๙๐ % พูดภาษาอีสาน

7.4 สินค้าพื้นเมืองและของที่ระลึก

ประชาชนในเขตองค์การบริหารส่วนตำบลดอนช้างได้ผลิตของใช้พื้นเมืองขึ้นใช้ในครัวเรือนและเหลือเอาไว้จำหน่ายบ้าง ได้แก่ เสื่อที่ทอจากต้นกก ผ้าที่ทอจากผ้าฝ้ายและผ้าไหม เครื่องจักรสานที่ทำจากไม้ไผ่ และเครื่องปั้นดินเผาที่ทำกันในบ้านหัวบึงหมู่ที่ 5

8. ทรัพยากรธรรมชาติ

8.1 น้ำ

มีแหล่งน้ำธรรมชาติที่สำคัญ คือ ลำห้วยน้อย ลำห้วยสีผึ้งและแก่งน้ำต้อนซึ่งเป็นแหล่งน้ำธรรมชาติที่สำคัญ นอกจากนี้มีโครงการสูบน้ำด้วยไฟฟ้าที่บ้านป่าเหลื่อม หมู่ที่ 2 แหล่งน้ำที่สร้างขึ้น

8.2 คุณภาพของทรัพยากรธรรมชาติ

ทรัพยากรธรรมชาติในพื้นที่ดิน

- ทางทิศเหนือ / ตะวันตก กลุ่มดินมีเนื้อดินเป็นพวกดินเหนียว ซึ่งชาวบ้านนำมาทำเป็นเครื่องปั้นดินเหนียว
- ทางทิศใต้ ดินเป็นพวกดินทรายจัด เป็นพวกดินลึก การระบายน้ำค่อนข้างมากเกินไป มีความอุดมสมบูรณ์ตามธรรมชาติต่ำ
- ทางทิศตะวันออก ดินเป็นดินร่วนมีการระบายน้ำค่อนข้างดี ส่วนตอนกลางเป็นพวกดินร่วนมีการระบายน้ำดีถึงค่อนข้างดี

9. อื่น ๆ

ถนน

ถนนคสล.	127 สาย	20.86 กม.
ถนนลาดยาง	2 สาย	4.4 กม.
ถนนลูกรัง	47 สาย	22 กม.
ถนนดิน	3 สาย	3 กม.

มวลชนจัดตั้ง

- ลูกเสือชาวบ้าน	- รุ่น	- คน
- ไทยอาสาป้องกันชาติ	- รุ่น	- คน
- กองหนุนเพื่อความมั่นคงของชาติ	- รุ่น	- คน
- อาสาสมัครป้องกันภัยฝ่ายพลเรือน	2 รุ่น	100 คน

ศักยภาพในตำบล

กระบวนการบริหารงานบุคคล

ก. ศักยภาพขององค์การบริหารส่วนตำบล

(1) คณะผู้บริหารและสมาชิกสภาองค์การบริหารส่วนตำบล

คณะผู้บริหารองค์การบริหารส่วนตำบลตอนเช้า

1. จำสืบเอก นพตล คนตรง นายกององค์การบริหารส่วนตำบลตอนเช้า
2. นายธีระพล ปิ่งพรม รองนายกององค์การบริหารส่วนตำบลตอนเช้า
3. นายนิมิตร ฉ่ำหวาน รองนายกององค์การบริหารส่วนตำบลตอนเช้า

สมาชิกสภาองค์การบริหารส่วนตำบลตอนเช้า

1. นายประยุทธ์ ใจหมั่น ประธานสภาองค์การบริหารส่วนตำบลตอนเช้า ม.7
2. นายอุดร นามทะจักร์ รองประธานสภาองค์การบริหารส่วนตำบลตอนเช้า ม.1
3. นางวิมล เห่งามูล สมาชิกสภาองค์การบริหารส่วนตำบลตอนเช้า ม.2
4. นายเฉลิม เครือสุคนธ์ สมาชิกสภาองค์การบริหารส่วนตำบลตอนเช้า ม.3
5. นางสาวสมใจ พงษ์ชื่อ สมาชิกสภาองค์การบริหารส่วนตำบลตอนเช้า ม.4
6. นายศรารุช แต้มกลาง สมาชิกสภาองค์การบริหารส่วนตำบลตอนเช้า ม.5
7. นายณรงค์ชัย แสนไชย สมาชิกสภาองค์การบริหารส่วนตำบลตอนเช้า ม.6
8. นายพิภพ โคตรประทุม สมาชิกสภาองค์การบริหารส่วนตำบลตอนเช้า ม.8

ตำแหน่งในสำนักปลัดองค์การบริหารส่วนตำบล จำนวน 17 คน

พนักงานส่วนตำบล

1. นายเรืองฤทธิ์ ทองศรี นักบริหารงาน อบต. (ปลัดองค์การบริหารส่วนตำบล)
2. นางนันทน์ภัส เตชะศิริโชคสกุล หัวหน้าสำนักปลัด ฯ
3. นางผลิตา ไตรรัตน์ นักวิเคราะห์นโยบายและแผนชำนาญการ
4. นางสาวนันทกานต์ พรหมภักดี นักทรัพยากรบุคคล
5. นางรุ่งทิวา หัสดีสรยุทธ์ นักพัฒนาชุมชน
6. นางสาวสุนันทา ภูมิการีย์ นักจัดการงานทั่วไป
7. นายพงษ์ศักดิ์ ฤทธิณี เจ้าพนักงานธุรการ
8. นางสาวนวรรตน์ สีทอง นักวิชาการสาธารณสุข
9. อุทัย แข็งข้อ นิติกร
10. นางสาววราพร กองหาโคตร นักตรวจสอบภายใน

พนักงานจ้างตามภารกิจ

11. นายถนอมศักดิ์ บุตรดี พนักงานขับรถยนต์
12. นายไพศาล สมพล พนักงานขับรถยนต์(กู้ชีพ)
13. นางแพรวพรรณ บาอู๋ ผู้ช่วยเจ้าหน้าที่วิเคราะห์นโยบายและแผน
14. นายจักรภัทร กองหาโคตร ผู้ช่วยนักพัฒนาชุมชน

15. นางสาวศุภลักษณ์	พาวินทา	ผู้ช่วยเจ้าพนักงานธุรการ
พนักงานจ้างทั่วไป		
16. นายสุนันท์	โพธิ์จวงจันทร์	พนักงานเครื่องสูบน้ำ
17. นายปัญญา	คำสุด	พนักงานขับรถดับเพลิง

ตำแหน่งในส่วนการคลังองค์การบริหารส่วนตำบล จำนวน 5 คน

พนักงานส่วนตำบล

1. นางสาวพิรภัทร	เหลาภา	นักบริหารงานคลัง (ผู้อำนวยการกองคลัง)
2. นางพรพรรณ	ประทุมพล	นักวิชาการการเงินและบัญชี
3. นางกัลยา	น้อยเส้น	นักวิชาการจัดเก็บรายได้
4. นางสาวนวลละออ	ไพรวรรณ	นักวิชาการพัสดุ

พนักงานจ้างตามภารกิจ

5. นางสาวกรรณิกา	เมืองสนธิ์	ผู้ช่วยเจ้าพนักงานการเงินและบัญชี
------------------	------------	-----------------------------------

ตำแหน่งในส่วนโยธา จำนวน 6 คน

พนักงานส่วนตำบล

1. นายสถาพร	สิมมา	นักบริหารงานช่าง (ผู้อำนวยการกองช่าง)
2. นายภักดีดี	กาสา	นายช่างโยธาอาวุโส

พนักงานจ้างตามภารกิจ

3. นายกิตติศักดิ์	อุ้นผาง	ผู้ช่วยนายช่างไฟฟ้า
4. นายองอาจ	เพี้ยวัน	พนักงานขับรถขยะ

คณงานทั่วไป

5. นายบุญสนอง	ภักดีปัญญา	คณงานทั่วไป
6. นายเสถียร	นันทกาสิ	คณงานทั่วไป

ตำแหน่งในส่วนการศึกษา ศาสนาและวัฒนธรรม จำนวน 10 คน

พนักงานส่วนตำบล

1. นางสาวปวีณา	อ่างบุญตา	หัวหน้าส่วนการศึกษา
2. นางสาวพิชฌญา	เพี้ยเพชร	นักวิชาการศึกษา
3. นางสุชิน	อ่างยาน	ครูผู้ดูแลเด็ก
4. นางสุมณฑา	ศรีเมืองเฮ้า	ครูผู้ดูแลเด็ก

พนักงานจ้างตามภารกิจ

5. นางละเอียด	ภักดีปัญญา	ผู้ดูแลเด็ก
6. นายสุขสันต์	แสนต้อมทอง	ผู้ดูแลเด็ก
7. นางสมบัติ	แก้วทวย	ผู้ดูแลเด็ก
8. นางเอมอร	โคตรสวรรค์	ผู้ดูแลเด็ก
9. นางสาววิกานดา	กองใจ	ผู้ดูแลเด็ก
10. นางสาววรารักษ์	ถาบัว	ผู้ช่วยนักวิชาการศึกษา

องค์กร/สถาบันต่าง ๆ

สถาบันเกษตรกร มีบทบาทในการประกอบอาชีพการเกษตรและการดำรงชีวิตของเกษตรกรซึ่งการดำเนินการด้านสถาบันเกษตรกรมีอยู่หลายกลุ่ม โดยมีหน่วยงานของทางราชการเป็นผู้สนับสนุน ได้แก่ กลุ่มแม่บ้านเกษตรกร กลุ่มส่งเสริมอาชีพ และกลุ่มอื่นๆ

ตารางที่ 8 แสดงข้อมูลกลุ่มสถาบันเกษตรกรในตำบลดอนช้าง อำเภอเมืองขอนแก่น จังหวัดขอนแก่น

ลำดับ ที่	ชื่อกลุ่ม	ลักษณะกลุ่ม			จำนวน สมาชิกใน กลุ่ม(ราย)	ปีที่ จัดตั้ง
		กลุ่ม แม่บ้าน เกษตรกร	กลุ่มส่งเสริม อาชีพ	กลุ่มวิสาหกิจ ชุมชน		
1	วิสาหกิจชุมชนเกษตรกรผู้ปลูกยางพารา ตำบลดอนช้าง อำเภอเมืองขอนแก่น	✓	✓	✓	9	2549
2	วิสาหกิจชุมชนเครื่องปั้นดินเผาบ้านหัวบึง ตำบลดอนช้าง อำเภอเมืองขอนแก่น		✓	✓	13	2551
3	วิสาหกิจชุมชนกลุ่มปลูกพืชผักปลอดสารพิษ หมู่ 4 ตำบลดอนช้าง		✓	✓	18	2556
4	วิสาหกิจชุมชนกลุ่มปลูกตะไคร้บ้านสวนรวม มิตรดอนช้างร่วมใจ		✓	✓	22	2559
5	วิสาหกิจชุมชนกลุ่มการเลี้ยงไก่ชนพันธุ์ พื้นเมืองบ้านหัวบึง ต.ดอนช้าง		✓	✓	15	2560
6	วิสาหกิจชุมชนกลุ่มผู้เลี้ยงโคเนื้อบึงสระนาง		✓	✓	19	2561

ที่มา : สำนักงานเกษตรอำเภอเมืองขอนแก่น จังหวัดขอนแก่น (กุมภาพันธ์ 2566)

ตารางแสดง ประเภทการใช้ประโยชน์ที่ดินตำบลดอนช้าง อำเภอเมืองขอนแก่น จังหวัดขอนแก่น

ชนิดพืช	พันธุ์	ช่วง เพาะปลูก	แหล่งน้ำ	วัตถุประสงค์ ของการผลิต	ผลผลิตเฉลี่ย (กก./ไร่)
ข้าวนาปี	กข6, กข8, ขาวดอกมะลิ105	ฤดูฝน	น้ำฝน	บริโภค, จำหน่าย	400
ข้าวนาปี ในเขต ชลประทาน	กข6, กข8, ขาวดอกมะลิ 105	ฤดูฝน	น้ำฝน, ชลประทาน, โครงการสูบน้ำ	บริโภค, จำหน่าย	400
ข้าวนาปรัง	ชัยนาท1, กข10	ฤดูแล้ง	ชลประทาน, โครงการสูบน้ำ	บริโภค, จำหน่าย	670
อ้อย	มาก๊อต, อุทอง	ฤดูฝน	น้ำฝน	จำหน่าย	9,700
มันสำปะหลัง	ระยอง2, ระยอง5, ห้วยบง60, เกษตรศาสตร์50	ฤดูฝน	น้ำฝน	จำหน่าย	2,750
ข้าวโพดฝักสด	ข้าวโพดหวาน, ข้าวโพดข้าวเหนียว	ฤดูฝน ฤดูแล้ง	น้ำฝน ชลประทาน โครงการสูบน้ำ	บริโภค, จำหน่าย	2,010
ถั่วเหลือง	สจ.5, เชียงใหม่60	ฤดูฝน ฤดูแล้ง	น้ำฝน ชลประทาน โครงการสูบน้ำ	บริโภค, จำหน่าย	230
พืชผัก	หอมแบ่ง, คื่นช่าย คะน้า และอื่นๆ	ฤดูฝน, ฤดูแล้ง	น้ำฝน, ชลประทาน, โครงการสูบน้ำ	บริโภค, จำหน่าย	2,100
มะม่วง	แก้ว, เชียงเสวย, น้ำดอกไม้ และอื่นๆ	ตลอดปี	น้ำฝน	บริโภค, จำหน่าย	630
มะขาม *	สีทอง, ศรีชมพู หมื่น จง และอื่นๆ	ตลอดปี	น้ำฝน	บริโภค, จำหน่าย	270
กล้วย	กล้วยน้ำว้า	ตลอดปี	น้ำฝน	บริโภค, จำหน่าย	1,740
ลำไย *	อีดอ	ตลอดปี	น้ำฝน	บริโภค, จำหน่าย	1,170
ยางพารา	RRIM600	ตลอดปี	น้ำฝน	จำหน่าย	200
ยูคาลิปตัส	คาร์มัลดูเลนซิส	ตลอดปี	น้ำฝน	จำหน่าย	-

ที่มา : แผนพัฒนาการเกษตรระดับตำบล ตำบลดอนช้าง อำเภอเมืองขอนแก่น จังหวัดขอนแก่น

ส่วนที่ 2

ยุทธศาสตร์ขององค์กรปกครองส่วนท้องถิ่น



2.1 ความสัมพันธ์ระหว่างแผนพัฒนาระดับมหภาค

2.1.1 ▶ แผนยุทธศาสตร์ชาติ 20 ปี

วิสัยทัศน์ “ประเทศไทยมีความมั่นคง ยั่งยืน เป็นประเทศพัฒนาแล้ว ด้วยการพัฒนาตามหลักปรัชญาเศรษฐกิจพอเพียง” หรือเป็นคติพจน์ประจำชาติว่า “มั่นคง มั่งคั่ง ยั่งยืน “ ทั้งนี้วิสัยทัศน์ดังกล่าวจะต้องสนองต่อผลประโยชน์แห่งชาติ อันได้แก่การมีเอกราช อธิปไตย และบูรณาการแห่งเขตอำนาจ การดำรงอยู่อย่างมั่นคง ยั่งยืนของสถาบันหลักของชาติ การดำรงอยู่อย่างมั่นคงของชาติและประชาชนจากภัยคุกคามทุกรูปแบบ การอยู่ร่วมกันในชาติอย่างสันติสุขเป็นปึกแผ่นมีความมั่งคั่งทางสังคมท่ามกลางพหุสังคมและการมีเกียรติและศักดิ์ศรีของความเป็นมนุษย์ ความเจริญเติบโตของชาติความเป็นธรรมและความอยู่ดีมีสุขของประชาชน ความยั่งยืนของฐานทรัพยากรธรรมชาติสิ่งแวดล้อม ความมั่นคงของทางพลังงานและอาหารความสามารถในการรักษาผลประโยชน์ของชาติภายในการเปลี่ยนแปลงของสภาวะแวดล้อมระหว่างประเทศและการอยู่ร่วมกันอย่างสันติประสานสอดคล้องกันด้านความมั่นคงในประชาคมอาเซียนและประชาชนโดยอย่างมีเกียรติและศักดิ์ศรีไม่เป็นภาระของโลกและสามารถแก้วิกฤตประเทศที่มีศักยภาพทางเศรษฐกิจที่ต่ำกว่า

ยุทธศาสตร์ชาติ : กรอบการพัฒนาระยะยาว

เพื่อให้บรรลุวิสัยทัศน์
 “ประเทศไทยมีความมั่นคง มั่งคั่ง ยั่งยืน เป็นประเทศพัฒนาแล้ว ด้วยการพัฒนาตามปรัชญาของเศรษฐกิจพอเพียง”
 นำไปสู่การพัฒนาให้คนไทยมีความสุข และตอบสนองต่อการบรรลุซึ่งผลประโยชน์แห่งชาติ ในการที่จะพัฒนาคุณภาพชีวิต สร้างรายได้ระดับสูงเป็นประเทศพัฒนาแล้ว และสร้างความสุขของคนไทย สังคมมีความมั่นคง เสมอภาคและเป็นธรรม ประเทศสามารถแข่งขันได้ในระบบเศรษฐกิจ



ความเชื่อมโยงของยุทธศาสตร์ชาติกับแผนในระดับต่างๆ

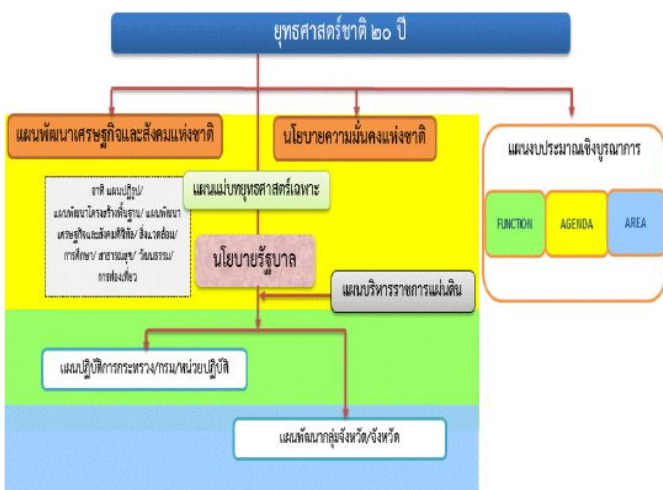

วิสัยทัศน์ : “ประเทศมีความมั่นคง มั่งคั่ง ยั่งยืน เป็นประเทศพัฒนาแล้ว ด้วยการพัฒนาตามปรัชญาของเศรษฐกิจพอเพียง”



ความมั่นคง

- การมีความมั่นคงปลอดภัย จากภัยและการเปลี่ยนแปลงทั้งภายในประเทศและภายนอกประเทศในทุกระดับ ทั้งระดับประเทศ สังคม ชุมชน ครัวเรือน และปัจเจกบุคคล และมีความมั่นคงในทุกมิติ ทั้งมิติเศรษฐกิจ สังคม สิ่งแวดล้อม และการเมือง
- ประเทศ มีความมั่นคงในเอกราชและอธิปไตย มีสถาบันชาติ ศาสนา พระมหากษัตริย์ที่เข้มแข็งเป็นศูนย์กลางและเป็นที่ยึดเหนี่ยวจิตใจของประชาชน ระบบการเมืองที่มั่นคงเป็นสากลที่นำไปสู่การบริหารประเทศที่ต่อเนื่องและโปร่งใสตามหลักธรรมาภิบาล
- สังคม มีความปรองดองและความสามัคคี สามารถผนึกกำลังเพื่อพัฒนาประเทศ ชุมชน มีความเข้มแข็ง ครอบครัว มีความอบอุ่น
- ประชาชน มีความมั่นคงในชีวิต มีงานและรายได้ที่มั่นคงพอเพียงกับการดำรงชีวิต มีที่อยู่อาศัยและความปลอดภัยในชีวิตทรัพย์สิน
- ฐานทรัพยากรและสิ่งแวดล้อม มีความมั่นคงของอาหาร พลังงาน และน้ำ



ความมั่งคั่ง

- ประเทศไทยมีการขยายตัวของเศรษฐกิจอย่างต่อเนื่อง ยกเว้นปีเป็นประเทศในกลุ่มประเทศรายได้สูงความเหลื่อมล้ำของการพัฒนาลดลง ประชากรได้รับผลประโยชน์จากการพัฒนาอย่างเท่าเทียมกันมากขึ้น
- เศรษฐกิจมีความสามารถในการแข่งขันสูง สามารถสร้างรายได้ทั้งจากภายในและภายนอกประเทศ สร้างฐานเศรษฐกิจและสังคมแห่งอนาคต และเป็นจุดสำคัญของการเชื่อมโยงในภูมิภาคทั้งการคมนาคมขนส่ง การผลิต การค้า การลงทุน และการทำธุรกิจ มีบทบาทสำคัญในระดับภูมิภาคและระดับโลก เกิดสายสัมพันธ์ทางเศรษฐกิจและการค้าอย่างมีพลัง
- ความสมบูรณ์ในทุนที่จะสามารถสร้างการพัฒนาต่อเนื่อง ได้แก่ ทุนมนุษย์ ทุนทางปัญญา ทุนทางการเงิน ทุนที่เป็นเครื่องมือเครื่องจักร ทุนทางสังคม และทุนทรัพยากรธรรมชาติและสิ่งแวดล้อม



ความยั่งยืน

- การพัฒนาที่สามารถสร้างความเจริญ รายได้ และคุณภาพชีวิตของประชาชนให้เพิ่มขึ้นอย่างต่อเนื่อง ซึ่งเป็นการเจริญเติบโตของเศรษฐกิจที่ไม่ใช้ทรัพยากรธรรมชาติเกินพอดี ไม่สร้างมลภาวะต่อสิ่งแวดล้อมจนเกินความสามารถในการรองรับและเยียวยาของระบบนิเวศน์
- การผลิตและการบริโภคเป็นมิตรกับสิ่งแวดล้อม และสอดคล้องกับกฎระเบียบของประชาคมโลกซึ่งเป็นที่ยอมรับร่วมกัน ความอุดมสมบูรณ์ของทรัพยากรธรรมชาติและสิ่งแวดล้อมมีคุณภาพดีขึ้น คนมีความรับผิดชอบต่อสังคม มีความเอื้ออาทร เสียสละเพื่อผลประโยชน์ส่วนรวม
- มุ่งประโยชน์ส่วนรวมอย่างยั่งยืน ให้ความสำคัญกับการมีส่วนร่วมของประชาชนทุกภาคส่วน เพื่อการพัฒนาในทุกระดับอย่างสมดุล มีเสถียรภาพ และยั่งยืน
- ประชาชนทุกภาคส่วนในสังคมยึดถือและปฏิบัติตามปรัชญาของเศรษฐกิจพอเพียง

อนาคตประเทศไทย ปี ๒๕๗๙ : ร่วมมือกันขับเคลื่อนประเทศให้ก้าวไปสู่.....

เศรษฐกิจและสังคมไทยมีการพัฒนาอย่างมั่นคงและยั่งยืน โดยสถาบันหลักของชาติดำรงอยู่อย่างมั่นคงเป็นจุดยึดเหนี่ยวของสังคม มีความสามัคคีของคนในชาติ มีความสงบและอยู่ร่วมกันอย่างสันติสุขในทุกพื้นที่ และมีระดับรายได้ในกลุ่มประเทศรายได้สูง มีความเป็นธรรมในสังคมและความเหลื่อมล้ำลดลงในทุกมิติ ประเทศไทยมีบทบาทสำคัญในภูมิภาคและโลก

ระบบเศรษฐกิจมีความเป็นชาติการค้าบนฐานการขยายตัวของการค้าส่งค้าปลีกและเศรษฐกิจดิจิทัลที่เข้มข้นขึ้น มีการเติบโตอย่างมีคุณภาพ กระจายฐานการผลิตและบริการไปในพื้นที่ต่างๆ อย่างทั่วถึง มีเสถียรภาพ แข่งขันบนฐานการพัฒนานวัตกรรม และมีฐานการผลิตบริการ และลงทุนที่เชื่อมโยงในอาเซียน เพื่อให้ประเทศไทยเข้าสู่การมีรายได้สูงภายในปี ๒๕๗๙ และเข้าสู่การเป็นประเทศพัฒนาแล้ว โดย

- **ภาคเกษตร** เป็นฐานการผลิต bio-bases ที่สำคัญ เป็นฐานการผลิตอาหารที่มั่นคงและปลอดภัย และเป็นฐานการผลิตที่มีผลผลิตทางการผลิตสูง มีระบบบริหารจัดการที่ดีด้านประมง
- **ภาคอุตสาหกรรม** ฐานอุตสาหกรรมเดิมมีศักยภาพสูงขึ้น มีอุตสาหกรรมอนาคตที่ได้รับการพัฒนาให้เป็นฐานรายได้ใหม่ โดยมุ่งสู่การเป็นศูนย์กลางการผลิต การค้า และการลงทุนในอนุภูมิภาคและภูมิภาคอาเซียน เช่น ศูนย์การผลิตรถยนต์และชิ้นส่วนและศูนย์ทดสอบและวิจัยพัฒนารถยนต์และชิ้นส่วนของเอเชีย ศูนย์กลางการผลิตพลังงาน/วัสดุชีวภาพของภูมิภาคอาเซียน ศูนย์กลางการผลิตอุตสาหกรรมดิจิทัล เป็นต้น
- **ภาคบริการ** ธุรกิจบริการเดิมได้รับการพัฒนาระดับคุณภาพและศักยภาพให้สูงขึ้น เช่น การขนส่ง ทั้งทางบก ทางอากาศ และทางทะเล และส่งเสริมธุรกิจบริการอนาคตให้เป็นฐานรายได้ใหม่ โดยมุ่งสู่การเป็นศูนย์กลางการลงทุนและการให้บริการของภูมิภาคอาเซียน เช่น ศูนย์กลางการให้บริการสุขภาพของภูมิภาคอาเซียน เมืองหลวงแห่งการท่องเที่ยวและบริการของอาเซียน ศูนย์บริการทางการเงิน การศึกษานานาชาติ และบริการด้านโลจิสติกส์ เป็นต้น
- **วิสาหกิจและการดำเนินธุรกิจ** วิสาหกิจขนาดกลาง ขนาดย่อมเข้มแข็ง เป็นฐานการผลิตและบริการที่สำคัญของประเทศ

ยุทธศาสตร์การพัฒนา

ในการที่จะบรรลุวิสัยทัศน์และทำให้ประเทศพัฒนาไปสู่อนาคตที่พึงประสงค์นั้น จำเป็นจะต้องมีกา
วางแผนและกำหนดยุทธศาสตร์พัฒนาในระยะยาว และกำหนดแนวทางการพัฒนาของทุกภาคส่วนให้ขับเคลื่อนไป
ในทิศทางเดียวกัน ดังนั้น จึงจำเป็นต้องกำหนดยุทธศาสตร์ชาติในระยะยาว เพื่อถ่ายทอดแนวทางการพัฒนาสู่
การปฏิบัติในแต่ละช่วงเวลาอย่างต่อเนื่องและมีการบูรณาการ และสร้างความเข้าใจถึงอนาคตของประเทศไทย
ร่วมกัน และเกิดการรวมพลังของทุกภาคส่วนในสังคมทั้งประชาชน เอกชน ประชาสังคมในการขับเคลื่อนการ
พัฒนาเพื่อการสร้างและรักษาไว้ซึ่งผลประโยชน์แห่งชาติและบรรลุวิสัยทัศน์ “ ประเทศไทยมีความ มั่งคั่ง มั่งคั่ง
ยั่งยืน “ เพื่อให้ประเทศมีขีดความสามารถในการแข่งขัน มีรายได้สูงอยู่ในกลุ่มประเทศพัฒนาแล้ว คนไทยมีความสุข
อยู่ดี กินดี สังคมมีความมั่นคงเสมอภาคและเป็นธรรม ซึ่งยุทธศาสตร์ชาติที่จะใช้เป็นกรอบแนวทางการพัฒนาใน
ระยะ 20 ปี ต่อจากนี้ไป จะประกอบด้วย 6 ยุทธศาสตร์ ได้แก่

- (1) ยุทธศาสตร์ด้านความมั่นคง
- (2) ยุทธศาสตร์ด้านการสร้างความสามารถในการแข่งขัน
- (3) ยุทธศาสตร์การพัฒนาและเสริมสร้างศักยภาพทรัพยากรมนุษย์
- (4) ยุทธศาสตร์ด้านการสร้างโอกาสความเสมอภาคและเท่าเทียมกันทางสังคม
- (5) ยุทธศาสตร์การสร้างการเติบโตบนคุณภาพชีวิตที่เป็นมิตรกับสิ่งแวดล้อม
- (6) ยุทธศาสตร์ด้านการปรับสมดุลและพัฒนาระบบการบริหารจัดการภาครัฐ
โดยมีสาระสำคัญของแต่ละยุทธศาสตร์ สรุปได้ดังนี้

1. ยุทธศาสตร์ด้านความมั่นคง มีเป้าหมายทั้งในการสร้างเสถียรภาพในประเทศและช่วยลดและ
ป้องกันภัยคุกคามจากภายนอก รวมทั้งความเชื่อมั่นในกลุ่มประเทศอาเซียนและประชาคมโลกที่มีต่อประเทศไทย
กรอบแนวทางที่ต้องให้ความสำคัญ อาทิ

- (1) การรักษาความสงบภายในประเทศ
- (2) ป้องกันและแก้ไขปัญหาที่มีผลต่อความมั่นคง
- (3) พัฒนาศักยภาพของประเทศให้พร้อมเผชิญภัยคุกคามที่กระทบต่อความมั่นคงของชาติ
- (4) บูรณาการความร่วมมือด้านความมั่นคงกับอาเซียนและนานาชาติ รวมถึงองค์การภาครัฐและที่
มิใช่ภาครัฐ
- (5) พัฒนากลไกการบริหารจัดการแบบมั่นคงแบบบูรณาการ

2. ยุทธศาสตร์ด้านการสร้างความสามารถในการแข่งขัน เพื่อให้ประเทศไทยสามารถพัฒนาไปสู่
การเป็นประเทศพัฒนาแล้ว ซึ่งจำเป็นต้องยกระดับผลิตภาพการผลิตและการใช้นวัตกรรมในการเพิ่มความสามารถใน
การแข่งขันและการพัฒนาอย่างยั่งยืนทั้งในสาขาอุตสาหกรรม เกษตรและบริการ การสร้างความมั่นคงและปลอดภัย
ด้านอาหาร การเพิ่มขีดความสามารถทางการค้าและการเป็นผู้ประกอบการ รวมทั้งการพัฒนาฐานเศรษฐกิจแห่ง
อนาคต ทั้งนี้ภายใต้กรอบการปฏิบัติและพัฒนาปัจจัยเชิงยุทธศาสตร์ทุกด้าน อันได้แก่โครงสร้างพื้นฐานและระบบ
โลจิสติกส์ วิทยาศาสตร์ เทคโนโลยีและนวัตกรรม การพัฒนาทุนมนุษย์ และการบริหารจัดการทั้งในภาครัฐและ
ภาคธุรกิจเอกชน กรอบแนวทางที่ต้องให้ความสำคัญ อาทิ

- (1) การเกษตรสร้างมูลค่า
- (2) อุตสาหกรรมและบริการแห่งอนาคต
- (3) สร้างความหลากหลายด้านการท่องเที่ยว
- (4) โครงสร้างพื้นฐาน เชื่อมไทย เชื่อมโลก
- (5) พัฒนาเศรษฐกิจบนพื้นฐานผู้ประกอบการยุคใหม่

3. ยุทธศาสตร์การพัฒนาและเสริมสร้างศักยภาพทรัพยากรมนุษย์ เพื่อพัฒนาคนและสังคมไทย

ให้เป็นรากฐานที่แข็งแกร่งของประเทศมีความพร้อมทางกาย ใจ สติปัญญา มีความเป็นสากล มีทักษะการคิดวิเคราะห์ อย่างมีเหตุผล มีระบบวินัย เคารพกฎหมาย มีคุณธรรมจริยธรรม รู้คุณค่าความเป็นไทย มีครอบครัวที่มั่นคงกรอบแนวทางที่ต้องให้ความสำคัญ อาทิ

- (1) ปรับเปลี่ยนค่านิยมและวัฒนธรรม
- (2) พัฒนาศักยภาพคนตลอดช่วงชีวิต
- (3) ปฏิรูปกระบวนการเรียนรู้ที่ตอบสนองต่อการเปลี่ยนแปลงในศตวรรษที่ 21
- (4) ตระหนักถึงปัญหาของมนุษย์ที่หลากหลาย
- (5) เสริมสร้างให้คนไทยมีสุขภาวะที่ดี
- (6) สร้างสภาพแวดล้อมที่เอื้อต่อการพัฒนาและเสริมสร้างศักยภาพของมนุษย์
- (7) เสริมสร้างศักยภาพการกีฬาในการสร้างคุณค่าทางสังคมและพัฒนาประเทศ

4 ยุทธศาสตร์ด้านการสร้างโอกาสความเสมอภาคและเท่าเทียมกันทางสังคม เพื่อเร่งกระจาย

โอกาสการพัฒนาและสร้างความมั่นคงให้ทั่วถึง ลดความเหลื่อมล้ำไปสู่สังคมที่เสมอภาคและเป็นธรรม กรอบแนวทางที่ต้องให้ความสำคัญ อาทิ

- (1) การลดความเหลื่อมล้ำสร้างความเป็นธรรมทุกมิติ
- (2) การกระจายศูนย์ความเจริญทางเศรษฐกิจ สังคมและเทคโนโลยี
- (3) การเสริมสร้างพลังทางสังคม
- (4) การเพิ่มขีดความสามารถชุมชนท้องถิ่นในการพัฒนาการพึ่งตนเองและการจัดการตนเอง

5. ยุทธศาสตร์ด้านการสร้างการเติบโตบนคุณภาพชีวิตที่เป็นมิตรต่อสิ่งแวดล้อม เพื่อเร่งอนุรักษ์

ฟื้นฟูและสร้างความมั่นคงของฐานทรัพยากรธรรมชาติ และมีความมั่นคงด้านน้ำ รวมทั้งมีความสามารถในการป้องกันผลกระทบและปรับตัวต่อการเปลี่ยนแปลงสภาพภูมิอากาศและภัยพิบัติธรรมชาติ และพัฒนาไปสู่การเป็นสังคมสีเขียว กรอบแนวทางที่ต้องให้ความสำคัญ อาทิ

- (1) สร้างการเติบโตอย่างยั่งยืนบนสังคมเศรษฐกิจสีเขียว
- (2) สร้างการเติบโตอย่างยั่งยืนทางสังคมเศรษฐกิจทางทะเล
- (3) สร้างการเติบโตอย่างยั่งยืน บนสังคมเศรษฐกิจที่เป็นมิตรต่อภูมิอากาศ
- (4) พัฒนาพื้นที่เมือง ชนบท เกษตรกรรมและอุตสาหกรรมเชิงนิเวศ มุ่งเน้นความเป็นเมืองที่เติบโต
- (5) พัฒนาความมั่นคงทางน้ำ พลังงาน และเกษตรที่เป็นมิตรต่อสิ่งแวดล้อม
- (6) ยกกระดับกระบวนการทัศน์ เพื่อกำหนดอนาคตประเทศ

6. ยุทธศาสตร์ด้านการปรับสมดุลและพัฒนาระบบการบริหารจัดการภาครัฐ

เพื่อให้หน่วยงานภาครัฐมีขนาดที่เหมาะสมกับบทบาทภารกิจ มีสมรรถนะสูง มีประสิทธิภาพและประสิทธิผล กระจายบทบาทภารกิจไปสู่ท้องถิ่นอย่างเหมาะสม มีธรรมาภิบาลกรอบแนวทางที่ต้องให้ความสำคัญ อาทิ

- (1) ภาครัฐที่ยึดประชาชนเป็นศูนย์กลางตอบสนองความต้องการและให้บริการสะดวกรวดเร็ว โปร่งใส
- (2) ภาครัฐบริหารงานแบบบูรณาการโดยมียุทธศาสตร์ชาติเป็นเป้าหมายและเชื่อมโยงการพัฒนาในทุกระดับ ทุกประเด็น ทุกภารกิจ และทุกพื้นที่
- (3) ภาครัฐมีขนาดเล็กลง เหมาะสมกับภารกิจ เปิดกว้าง ส่งเสริมให้ประชาชนและทุกภาคส่วนมีส่วนร่วมในการพัฒนาประเทศ
- (4) ภาครัฐมีความทันสมัย
- (5) บุคลากรภาครัฐเป็นคนดีและเก่ง ยึดหลักธรรมาภิบาล มีจิตสำนึก มีความสามารถ มุ่งมั่น เป็นมืออาชีพ
- (6) ภาครัฐมีความโปร่งใสปลอดการทุจริตและประพฤติมิชอบ ทุกภาคส่วนร่วมต่อต้านการทุจริต
- (7) กฎหมายมีความสอดคล้องเหมาะสมกับบริบทต่างๆ และมีทำที่จำเป็น
- (8) กระบวนการยุติธรรมเคารพสิทธิมนุษยชนและปฏิบัติต่อประชาชนโดยเสมอ

กลไกขับเคลื่อนกระบวนการพัฒนา

ยุทธศาสตร์ชาติจะเป็นแผนแม่บทหลักในการพัฒนาประเทศเพื่อให้ส่วนราชการและหน่วยงานต่าง ๆ ใช้เป็นแนวทางในการจัดทาแผนยุทธศาสตร์การพัฒนาประเทศในด้านต่าง ๆ อาทิ แผนพัฒนาเศรษฐกิจและสังคมแห่งชาติ แผนเฉพาะด้านต่าง ๆ เช่น ด้านความมั่นคง เศรษฐกิจ การศึกษา ศิลปวัฒนธรรม ฯลฯ แผนปฏิบัติการในระดับกระทรวงและในระดับพื้นที่ ให้มีความสอดคล้องกันตามห้วงเวลา นอกจากนี้ยุทธศาสตร์ชาติจะใช้เป็นกรอบในการจัดสรรงบประมาณและทรัพยากรอื่น ๆ ของประเทศ เพื่อขับเคลื่อนการพัฒนาอย่างมีเอกภาพให้บรรลุเป้าหมาย โดยจะต้องอาศัยการประสานความร่วมมือจากหลายภาคส่วน ภายใต้ระบบประชารัฐคือ ความร่วมมือของภาครัฐภาคเอกชน ภาคประชาชนและประชาสังคม ทั้งนี้ รัฐธรรมนูญแห่งราชอาณาจักรไทยจะได้มีการกำหนดเกี่ยวกับบทบาทของยุทธศาสตร์ชาติและแนวทางในการนำยุทธศาสตร์ชาติไปสู่การปฏิบัติเพื่อที่ส่วนราชการและหน่วยงานต่าง ๆ จะสามารถขับเคลื่อนการพัฒนาได้อย่างต่อเนื่องและบูรณาการ

2.1.2 ➤ แผนพัฒนาเศรษฐกิจและสังคมแห่งชาติ ฉบับที่ 13 (พ.ศ.2566-2570)

ยุทธศาสตร์ที่กำหนดในแผนพัฒนาเศรษฐกิจและสังคมแห่งชาติ ฉบับที่ 13 ได้กำหนดหมุดหมายการพัฒนา จำนวน 13 หมุดหมาย แผนพัฒนาฯ ฉบับที่ 13 ได้ถูกจัดทำขึ้นให้เป็นแผนที่มีความชัดเจนในการกำหนดทิศทางและเป้าหมายการพัฒนาประเทศ โดยพิจารณาองค์ประกอบของพัฒนาประเทศในมิติด้านต่าง ๆ ที่มีความเชื่อมโยงหรือเป็นองค์ประกอบของประเด็นยุทธศาสตร์ที่ระบุไว้ในยุทธศาสตร์ชาติรอบด้านก่อนนำมาสู่การกำหนดจุดเน้นเชิงหมายที่ประเทศไทยต้องให้ความสำคัญและมุ่งเน้นดำเนินงานให้บรรลุผลในระยะของแผนพัฒนาฯ เพื่อให้

ประเทศพร้อมเติบโตอย่างยั่งยืนและสามารถบรรลุเป้าหมายการพัฒนาประเทศภายใต้ยุทธศาสตร์ชาติอย่างสัมฤทธิ์ผล เพื่อถ่ายทอดเป้าหมายหลักไปสู่ภาพของการขับเคลื่อนที่ชัดเจนในลักษณะของวาระการพัฒนาที่เอื้อให้เกิดการทำงานร่วมกันของหลายหน่วยงานและหลายภาคส่วนในการผลักดันการพัฒนาเรื่องใดเรื่องหนึ่งให้เกิดผลได้อย่างเป็นรูปธรรม แผนพัฒนาฯ ฉบับที่ 13 จึงได้กำหนดหมุดหมายการพัฒนา จำนวน 13 หมุดหมาย ซึ่งเป็นการบ่งบอกถึงสิ่งที่ประเทศไทยปรารถนาจะ “เป็น” หรือมุ่งหวังจะ “มี” เพื่อสะท้อนประเด็นการพัฒนาที่มีความสำคัญสูงต่อการพลิกโฉมประเทศสู่ “สังคมก้าวหน้า เศรษฐกิจสร้างมูลค่าอย่างยั่งยืน” ดังนั้น หมุดหมายการพัฒนาในแผนพัฒนาเศรษฐกิจและสังคมแห่งชาติ ฉบับที่ 13 ได้แก่

หมุดหมายที่ 1 ไทยเป็นประเทศชั้นนำด้านสินค้าเกษตรและเกษตรแปรรูปมูลค่าสูง

หมุดหมายที่ 2 ไทยเป็นจุดหมายของการท่องเที่ยวที่เน้นคุณภาพและความยั่งยืน

หมุดหมายที่ 3 ไทยเป็นฐานการผลิตยานยนต์ไฟฟ้าที่สำคัญของโลก

หมุดหมายที่ 4 ไทยเป็นศูนย์กลางทางการแพทย์และมูลค่าคุณภาพสูง

หมุดหมายที่ 5 ไทยเป็นประตูการค้าการลงทุนและยุทธศาสตร์ทางโลจิสติกส์ที่สำคัญของภูมิภาค

หมุดหมายที่ 6 ไทยเป็นศูนย์กลางอุตสาหกรรมอิเล็กทรอนิกส์อัจฉริยะและอุตสาหกรรมดิจิทัลของอาเซียน

หมุดหมายที่ 7 ไทยมีวิสาหกิจขนาดกลางและขนาดย่อมที่เข้มแข็ง มีศักยภาพสูงและสามารถแข่งขันได้

หมุดหมายที่ 8 ไทยมีพื้นที่และเมืองอัจฉริยะที่น่าอยู่ ปลอดภัย เติบโตได้อย่างยั่งยืน

หมุดหมายที่ 9 ไทยมีความยากจนข้ามรุ่นลดลง และมีความคุ้มครองทางสังคมที่เพียงพอเหมาะสม

หมุดหมายที่ 10 ไทยมีเศรษฐกิจหมุนเวียนและสังคมคาร์บอนต่ำ

หมุดหมายที่ 11 ไทยสามารถลดความเสี่ยงและผลกระทบจากภัยธรรมชาติและการเปลี่ยนแปลงสภาพภูมิอากาศ

หมุดหมายที่ 12 ไทยที่กำลังคนสมรรถนะสูง มุ่งเรียนรู้อย่างต่อเนื่อง ตอบโจทย์การพัฒนาแห่งอนาคต

หมุดหมายที่ 13 ไทยมีภาครัฐที่ทันสมัย มีประสิทธิภาพ และตอบโจทย์ประชาชน

2.1.3 ► เป้าหมายการพัฒนาที่ยั่งยืน Sustainable Development Goals (SDGs)

การพัฒนาที่ยั่งยืน Sustainable Development Goals (SDGs) คือแนวทางการพัฒนาที่ตอบสนองความต้องการของคนรุ่นปัจจุบัน โดยไม่ลดทอนความสามารถในการตอบสนองความต้องการของคนรุ่นหลัง การบรรลุการพัฒนาที่ยั่งยืน มีองค์ประกอบสำคัญ 3 ประการ ได้แก่ การเจริญเติบโตทางเศรษฐกิจ (economic growth) ความครอบคลุมทางสังคม (Social inclusion) และการปกป้องสิ่งแวดล้อม (environmental Protection)

เป้าหมายการพัฒนาที่ยั่งยืน (SDGs) มี 17 เป้าหมาย ประกอบด้วย 169 เป้าหมายย่อย (SDG Targets) ที่มีความเป็นสากล เชื่อมและเกี่ยวพันกัน และกำหนดให้มี 247 ตัวชี้วัด เพื่อใช้ติดตามและประเมินความก้าวหน้าของการพัฒนา โดยสามารถจัดกลุ่ม (SDGs) ตามปัจจัยที่เชื่อมโยงกัน 5 มิติ (5P) ได้แก่

(1) การพัฒนาคน ให้มีความสำคัญกับการขจัดปัญหาความยากจนและความหิวโหย

(2) สิ่งแวดล้อม ให้มีความสำคัญกับการปกป้องและรักษาทรัพยากรธรรมชาติและสภาพภูมิอากาศเพื่อพลเมืองโลกต่อไป

(3) เศรษฐกิจและความมั่นคง ส่งเสริมให้ประชาชนมีความเป็นอยู่ที่ดีและสอดคล้องกับธรรมชาติ

- (4) สันติภาพและความยุติธรรม ยึดหลักการอยู่ร่วมกันอย่างสันติ มีสังคมที่สงบสุขและไม่แบ่งแยก
- (5) ความเป็นหุ้นส่วนการพัฒนา ความร่วมมือของทุกภาคส่วนในการขับเคลื่อนวาระการพัฒนาที่ยั่งยืน

เป้าหมายการพัฒนาที่ยั่งยืน (SDGs) มี 17 เป้าหมาย ประกอบไปด้วย

เป้าหมายที่ 1 ยุติความยากจนทุกรูปแบบในทุกที่

เป้าหมายที่ 2 ยุติหิวโหย บรรลุความมั่นคงทางอาหาร และยกระดับโภชนาการ และส่งเสริมเกษตรกรรมที่ยั่งยืน

เป้าหมายที่ 3 สร้างหลักประกันการมีสุขภาพที่ดีและส่งเสริมความเป็นอยู่ที่ดีสำหรับทุกคนในทุกช่วงวัย

เป้าหมายที่ 4 สร้างหลักประกันว่าทุกคนมีการศึกษาที่มีคุณภาพอย่างครอบคลุมและเท่าเทียม และสนับสนุนโอกาสในการเรียนรู้ตลอดชีวิต

เป้าหมายที่ 5 บรรลุความเสมอภาคแห่งเพศ และเพิ่มบทบาทของสตรีและเด็กหญิงทุกคน

เป้าหมายที่ 6 สร้างหลักประกันเรื่องน้ำและการสุขาภิบาล ให้มีการจัดการอย่างยั่งยืนและมีสภาพพร้อมใช้ สำหรับทุกคน

เป้าหมายที่ 7 สร้างหลักประกันว่าทุกคนเข้าถึงพลังงานสมัยใหม่ในราคาที่สามารถซื้อหาได้ เชื่อถือได้และยั่งยืน

เป้าหมายที่ 8 ส่งเสริมการเจริญเติบโตทางเศรษฐกิจที่ต่อเนื่องอย่างครอบคลุม และยั่งยืน การจ้างงานเต็มที่และมีผลิตภาพและการมีงานที่มีคุณค่าสำหรับทุกคน

เป้าหมายที่ 9 สร้างโครงสร้างพื้นฐานที่มีความยืดหยุ่นต่อการเปลี่ยนแปลง ส่งเสริมการพัฒนาอุตสาหกรรมที่ครอบคลุมและยั่งยืน และส่งนวัตกรรม

เป้าหมายที่ 10 ลดความไม่เสมอภาคระหว่างประเทศ

เป้าหมายที่ 11 ทำให้เมืองและการตั้งถิ่นฐานของมนุษย์มีความครอบคลุม ปลอดภัย ยืดหยุ่นต่อการเปลี่ยนแปลงและยั่งยืน

เป้าหมายที่ 12 สร้างหลักประกันให้มีแบบแผนการผลิตและการบริโภคที่ยั่งยืน

เป้าหมายที่ 13 ปฏิบัติการอย่างเร่งด่วนเพื่อต่อสู้กับการเปลี่ยนแปลงสภาพภูมิอากาศ และผลกระทบที่เกิดขึ้น

เป้าหมายที่ 14 อนุรักษ์และใช้ประโยชน์จากมหาสมุทร ทะเล และทรัพยากรทางทะเลอย่างยั่งยืน เพื่อการพัฒนาที่ยั่งยืน

เป้าหมายที่ 15 ปกป้อง ฟื้นฟู และสนับสนุนการใช้ระบบนิเวศบนบกอย่างยั่งยืน จัดการป่าไม้ที่ยั่งยืนต่อสู้การกลายสภาพเป็นทะเลทราย หยุดการเสื่อมโทรมของที่ดินและฟื้นสภาพกลับมาใหม่ และหยุดการสูญเสียความหลากหลายทางชีวภาพ

เป้าหมายที่ 16 ส่งเสริมสังคมที่สงบสุขและครอบคลุมเพื่อการพัฒนาที่ยั่งยืนให้ทุกคนเข้าถึงความยุติธรรม และสร้างสถาบันที่มีประสิทธิภาพ รับผิดชอบ และครอบคลุมในทุกระดับ

เป้าหมายที่ 17 เสริมความแข็งแกร่งให้แก่กลไกการดำเนินงานและฟื้นฟูหุ้นส่วนความร่วมมือระดับโลก เพื่อการพัฒนาที่ยั่งยืน

เป้าหมายการพัฒนาที่ยั่งยืน 17 เป้าหมาย ที่ครอบคลุมมิติการพัฒนาด้านการพัฒนาคน เศรษฐกิจ สิ่งแวดล้อม สังคมและความยุติธรรม และความเป็นหุ้นส่วนการพัฒนา มีความสอดคล้องกับแนวทางการพัฒนาของประเทศภายใต้ยุทธศาสตร์ชาติ 20 ปี ซึ่งเป็นเป้าหมายการพัฒนาประเทศอย่างยั่งยืนตามหลักธรรมาภิบาล และเป็นกรอบในการจัดทำแผนการพัฒนาประเทศให้มีความสอดคล้องและบูรณาการกัน เพื่อพัฒนาประเทศให้มั่นคง และยั่งยืน โดยไม่ทิ้งใครไว้ข้างหลัง

2.1.4 ► แผนพัฒนาภาคตะวันออกเฉียงเหนือ

การกำหนดแนวทางการพัฒนาภาคตะวันออกเฉียงเหนือได้พิจารณาถึงความเชื่อมโยงกับหมุดหมาย การพัฒนาประเทศตามกรอบแผนพัฒนาฯ ฉบับที่ 13 พร้อมทั้งพิจารณา โอกาส ศักยภาพ ปัญหาและข้อจำกัดของภาค เพื่อกำหนดกรอบแนวทางการพัฒนาไปสู่ “ศูนย์กลางเศรษฐกิจของอนุภาคลุ่มแม่น้ำโขง” โดยใช้ความรู้ เทคโนโลยี นวัตกรรม และความคิดสร้างสรรค์ในการเสริมสร้างความเข้มแข็งเศรษฐกิจภายในภาคให้มีการเจริญเติบโตอย่างต่อเนื่อง และการแสวงหาโอกาสการนำความรู้ เทคโนโลยีและนวัตกรรมมาช่วยขับเคลื่อนการพัฒนา มีแนวทางการพัฒนา 6 แนวทาง ดังนี้

แนวทางการพัฒนาที่ 1 พัฒนาภาคเกษตรไปสู่เกษตรสมัยใหม่เพื่อต่อยอดไปสู่เศรษฐกิจชีวภาพที่มีมูลค่าสูง

แนวทางการพัฒนาที่ 2 บริหารจัดการน้ำให้เพียงพอเพื่อรองรับการพัฒนาเมืองและกิจกรรมทางเศรษฐกิจ

แนวทางการพัฒนาที่ 3 พัฒนาผลิตภัณฑ์พื้นถิ่นไปสู่มาตรฐานสากลเพื่อสร้างเศรษฐกิจในชุมชน

แนวทางการพัฒนาที่ 4 พัฒนาการเมือง เขตพัฒนาเศรษฐกิจพิเศษชายแดนและเมืองชายแดน รวมทั้งพื้นที่ระเบียงเศรษฐกิจพิเศษภาคตะวันออกเฉียงเหนือ (NEC - Bioeconomy) ให้เป็นพื้นที่เศรษฐกิจหลักของภาค

แนวทางการพัฒนาที่ 5 พัฒนาและส่งเสริมการท่องเที่ยวและแหล่งท่องเที่ยวชุมชนให้ได้มาตรฐานเพื่อสร้างรายได้ให้กับชุมชน

แนวทางการพัฒนาที่ 6 ยกระดับคุณภาพชีวิตของทุกช่วงวัยให้ได้มาตรฐานและแก้ไขปัญหาความยากจนให้กับผู้มีรายได้น้อยเพื่อลดความเหลื่อมล้ำทางสังคม

ทิศทางการพัฒนาภาคตะวันออกเฉียงเหนือ

พ.ศ. 2566-2570

เป็น “ศูนย์กลางเศรษฐกิจของอนุภาคลุ่มแม่น้ำโขง” ตามแนวคิด การเป็นฐานการผลิตของประเทศที่เป็นมิตรกับสิ่งแวดล้อม เป็นประตูเชื่อมโยงประเทศเพื่อนบ้านเพื่อสร้างโอกาสในการเพิ่มขีดความสามารถในการแข่งขันและยกระดับคุณภาพชีวิตประชาชน
3G : Green-Gate-Growth

- ส่งเสริมเกษตรอินทรีย์/เกษตรปลอดภัย
- ขับเคลื่อนด้วยโมเดลเศรษฐกิจ BCG (Bio Circular Green Economy)
- บริหารจัดการทรัพยากรน้ำอย่างยั่งยืน



- พัฒนาพื้นที่ระเบียงเศรษฐกิจพิเศษภาคตะวันออกเฉียงเหนือ (NEEC-Bioeconomy)
- ยกระดับเป็นศูนย์กลางบริหารทางการแพทย์และสุขภาพของภูมิภาค
- พัฒนาเศรษฐกิจฐานรากและการท่องเที่ยวชุมชน
- ยกระดับคุณภาพชีวิตของประชาชน

- พัฒนาเศรษฐกิจตามแนวระเบียงเศรษฐกิจตะวันออก-ตะวันตก (EWEC)
- ส่งเสริมการค้าชายแดน
- ส่งเสริมการท่องเที่ยวริมแม่น้ำโขง
- พัฒนาระบบโลจิสติกส์เพื่อเป็นประตูเชื่อมโยงประเทศเพื่อนบ้าน

2.1.5 ► แผนพัฒนากลุ่มจังหวัดภาคตะวันออกเฉียงเหนือตอนกลาง



แผนพัฒนากลุ่มจังหวัดภาคตะวันออกเฉียงเหนือตอนกลาง มีหมุดหมายการพัฒนา 3 ด้าน ดังนี้

หมุดหมายที่ 1 Future Economy การเติบโตด้วยเศรษฐกิจแห่งอนาคต

หมุดหมายที่ 2 Green Growth การเติบโตบนเศรษฐกิจสีเขียว

หมุดหมายที่ 3 Social Sustainability สังคมเป็นสุขอย่างยั่งยืน

เป้าหมายการพัฒนากลุ่มจังหวัดภาคตะวันออกเฉียงเหนือตอนกลาง ประกอบไปด้วยจังหวัดกาฬสินธุ์ จังหวัดขอนแก่น จังหวัดมหาสารคาม และจังหวัดร้อยเอ็ด ได้จัดทำแผนพัฒนากลุ่มจังหวัดภาคตะวันออกเฉียงเหนือตอนกลาง พ.ศ. 2566-2570 ซึ่งมีกรอบแนวคิดการพัฒนาในระยะ 5 ปี ข้างหน้า โดยพิจารณาจากทั้งยุทธศาสตร์ชาตินโยบายรัฐบาล ศักยภาพ และปัญหาความต้องการของพื้นที่ โดยได้กำหนดเป้าหมายในการพัฒนาไว้ว่า “เติบโตด้วยเศรษฐกิจแห่งอนาคต สังคมเป็นสุข สิ่งแวดล้อมยั่งยืน”

ประเด็นการพัฒนาทั้ง 4 ด้าน

ประเด็นการพัฒนาที่ 1 ส่งเสริมและยกระดับการเกษตรและอุตสาหกรรมเกษตรที่มีมูลค่าสูงด้วยเศรษฐกิจชีวภาพ

ประเด็นการพัฒนาที่ 2 การพัฒนาขีดความสามารถทางการแข่งขันด้านการค้า การลงทุน การบริการ และการท่องเที่ยว เพื่อรองรับระบบเศรษฐกิจแบบอนาคต

ประเด็นการพัฒนาที่ 3 อนุรักษ์และการบริหารจัดการทรัพยากรธรรมชาติและสิ่งแวดล้อมเพื่อการพัฒนาที่สมดุลด้วยเศรษฐกิจ BCG และลดความเสี่ยงจากสาธารณภัยด้วยพลังชุมชนและเทคโนโลยี

ประเด็นการพัฒนาที่ 4 พัฒนาทรัพยากรมนุษย์ สังคมมีคุณภาพ ชุมชนพื้นที่และเมืองมีความเจริญน่าอยู่อย่างยั่งยืน

วิสัยทัศน์ (Vision)

“มหานครน่าอยู่ ศูนย์กลางเศรษฐกิจเชื่อมโยงภูมิภาค”

เป้าหมายการพัฒนาจังหวัดขอนแก่น

1. พัฒนาเมืองให้น่าอยู่ มีความมั่นคง ประชาชนมีคุณภาพชีวิตที่ดีอย่างยั่งยืน
2. พัฒนาขีดความสามารถด้านสินค้าเกษตร ผลิตภัณฑ์ชุมชน ส่งเสริมการลงทุนและการบริการ เพื่อยกระดับรายได้ของประชาชน
3. ส่งเสริมการพัฒนาด้านนวัตกรรมเทคโนโลยี และดิจิทัล เพื่อสร้างมูลค่าเพิ่มทางเศรษฐกิจ

ประเด็นการพัฒนาจังหวัด ทั้ง 6 ด้าน

ประเด็นการพัฒนาที่ 1 การยกระดับเศรษฐกิจฐานรากและการพัฒนาอุตสาหกรรมมูลค่าสูง มีแนวทางการพัฒนา ดังนี้

1.1 การพัฒนาเศรษฐกิจแบบองค์รวม (BCG Model) เพื่อการผลิตและสร้างมูลค่าเพิ่มภาค
การเกษตร

- 1.2 การเพิ่มขีดความสามารถการแข่งขันของสินค้า OTOP และ SMEs
- 1.3 การส่งเสริมอุตสาหกรรมชีวภาพและอุตสาหกรรมนิเวศให้มีมูลค่าสูง
- 1.4 การส่งเสริมพัฒนาเขตเศรษฐกิจพิเศษให้ได้รับประโยชน์ ด้านการค้าการลงทุน

ประเด็นการพัฒนาที่ 2 การส่งเสริมการท่องเที่ยวเชิงสร้างสรรค์เชื่อมโยงภูมิภาค มีแนวทางการพัฒนาดังนี้

- 2.1 การพัฒนาแหล่งท่องเที่ยวตามอัตลักษณ์และวิถีวัฒนธรรมชุมชนเชิงสร้างสรรค์
- 2.2 การพัฒนาโครงสร้างพื้นฐานเพื่ออำนวยความสะดวกทางการท่องเที่ยว
- 2.3 การเสริมสร้างท่องเที่ยวทางกีฬา สุขภาพ ความงาม และการแพทย์แผนไทย
- 2.4 การส่งเสริมและพัฒนาศักยภาพด้านการเมืองแห่งการประชุมสัมมนา (Meeting Incentive Travel, Conventions, Exhibitions : MICE City)

ประเด็นการพัฒนาที่ 3 การส่งเสริมนวัตกรรมเทคโนโลยี และดิจิทัล เพื่อการพัฒนาขอนแก่นเมืองอัจฉริยะ มีแนวทางการพัฒนา ดังนี้

- 3.1 การพัฒนานวัตกรรมและเทคโนโลยีเพื่อสร้างมูลค่าเพิ่มในระบบเศรษฐกิจของจังหวัด
- 3.2 การส่งเสริมการพัฒนาเมืองอัจฉริยะเพื่ออำนวยความสะดวกและให้บริการแก่ประชาชนทุกกลุ่ม
- 3.3 การพัฒนาโครงสร้างพื้นฐาน ด้านการจราจรและขนส่งอัจฉริยะ การโทรคมนาคม สื่อสาร และดิจิทัลที่ทันสมัย เพื่อสร้างบรรยากาศการลงทุนในพื้นที่ และยกระดับคุณภาพประชาชน

ประเด็นการพัฒนาที่ 4 การพัฒนาสังคมสุขภาวะให้น่าอยู่อย่างยั่งยืน มีแนวทางการพัฒนา ดังนี้

- 4.1 การพัฒนาคุณภาพชีวิตของคนทุกช่วงวัยให้มีสุขภาวะและความเป็นอยู่ที่ดี
- 4.2 การส่งเสริมสวัสดิการและการพัฒนาทักษะด้านการประกอบอาชีพให้มีรายได้ยั่งยืน
- 4.3 การสร้างสภาพแวดล้อมที่เอื้อต่อการพัฒนาชุมชนเป็นฐานในการสร้างสุขภาวะที่ดี

ประเด็นการพัฒนาที่ 5 การบริหารจัดการทรัพยากรธรรมชาติและสิ่งแวดล้อมอย่างสมดุล มีแนวทางการพัฒนาดังนี้

- 5.1 การบริหารจัดการน้ำแบบบูรณาการ
- 5.2 การดูแลรักษาสภาพแวดล้อมและจัดการมลพิษที่มีผลกระทบต่อสิ่งแวดล้อม
- 5.3 การอนุรักษ์ และฟื้นฟูทรัพยากรธรรมชาติแบบมีส่วนร่วมอย่างยั่งยืน
- 5.4 การป้องกัน การลดผลกระทบ และการปรับตัวเพื่อรับมือภัยพิบัติทางธรรมชาติและการเปลี่ยนแปลงสภาพภูมิอากาศ

ประเด็นการพัฒนาที่ 6 การเสริมสร้างความมั่นคงและความปลอดภัยในชีวิตและทรัพย์สินอย่างมีส่วนร่วม มีแนวทางการพัฒนา ดังนี้

- 6.1 การป้องกันและแก้ไขปัญหาอุบัติเหตุทางถนน
- 6.2 การป้องกันและลดการสูญเสียชีวิตจากสาธารณภัยและภัยพิบัติ
- 6.3 กานเสริมสร้างความมั่นคงและความปลอดภัยในสังคม
- 6.4 การปกป้องและเทิดทูลสถาบันพระมหากษัตริย์
- 6.5 การป้องกันปราบปรามและบำบัดรักษาผู้ติดยาเสพติด

2.1.7 ► **แผนยุทธศาสตร์การพัฒนาขององค์กรปกครองส่วนท้องถิ่นในเขตจังหวัดขอนแก่น**

วิสัยทัศน์ (Vision)

“ขอนแก่นเมืองน่าอยู่ ชุมชนเข้มแข็ง เป็นศูนย์กลางเรียนรู้ และเมืองหลักเศรษฐกิจของภาคตะวันออกเฉียงเหนือ”

ยุทธศาสตร์ มี 8 ยุทธศาสตร์ดังนี้

ยุทธศาสตร์ที่ 1 การพัฒนาเมืองและชุมชน ประกอบด้วยแนวทางการพัฒนา ดังนี้

- 1.1 พัฒนาระบบสาธารณูปโภค สาธารณูปการ ชุมชนเมืองและชุมชนอย่างทั่วถึง และเป็นระบบ
- 1.2 พัฒนาเพิ่มประสิทธิภาพระบบเครือข่ายการป้องกันและบรรเทาสาธารณภัยในท้องถิ่นให้มีประสิทธิภาพ

ได้มาตรฐาน

- 1.3 พัฒนา ส่งเสริม และสนับสนุนระบบรักษาความปลอดภัยในเขตเมืองและชุมชนแบบมีส่วนร่วม
- 1.4 ส่งเสริมสนับสนุนการป้องกันและแก้ไขปัญหาเสพติดและอบายมุขอย่างเป็นระบบครบวงจร
- 1.5 สร้างวินัยประชาชน และความร่วมมือในการดูแลความเป็นระเบียบชุมชน การจราจรและลดอุบัติเหตุ

ยุทธศาสตร์ที่ 2 การพัฒนาโครงสร้างพื้นฐาน ประกอบด้วยแนวทางการพัฒนา ดังนี้

2.1 การพัฒนาโครงสร้างพื้นฐานทางคมนาคมขนส่งให้ได้มาตรฐานและให้ทั่วถึง ติดตั้งเครื่องหมายจราจรสัญญาณไฟตามความจำเป็น เพื่อประโยชน์ในการสัญจร และการขนส่งสินค้าเพื่อการอุปโภคและบริโภค และการเกษตรให้สอดคล้องกับความต้องการของประชาชนในพื้นที่

2.2 พัฒนาโครงสร้างพื้นฐาน ระบบไฟฟ้าสาธารณะ ไฟส่องสว่าง อุปกรณ์ป้องกันอุบัติเหตุ และกล้องวงจรปิดในชุมชนเพื่อลดอุบัติเหตุและเพิ่มความปลอดภัยในชีวิตและทรัพย์สินของประชาชน

2.3 พัฒนาระบบการให้บริการขนส่งมวลชนให้ได้มาตรฐาน สะดวก สะอาด และปลอดภัย

2.4 พัฒนาและเพิ่มพื้นที่สีเขียว สวนสาธารณะ และปรับปรุงภูมิทัศน์ที่สวยงามและเหมาะสม

2.5 พัฒนาระบบสุขาภิบาล และรักษาความสะอาดของครอบครัวและชุมชน

2.6 พัฒนาและส่งเสริมระบบอินเทอร์เน็ตให้ทั่วถึง

ยุทธศาสตร์ที่ 3 การพัฒนาการศึกษาและศักยภาพพลเมือง ประกอบด้วยแนวทางการพัฒนา ดังนี้

3.1 เพิ่มพื้นที่สร้างสรรค์แก่เด็กและเยาวชน กิจกรรมจิตอาสา เพื่อการใช้ทักษะชีวิตที่ดีเห็นคุณค่าตนเองและสังคม

3.2 ส่งเสริมและพัฒนาคุณภาพการศึกษาขั้นพื้นฐานในระบบให้ได้มาตรฐานและสนับสนุนให้ผู้เรียนได้รับการพัฒนาเต็มศักยภาพ

3.3 เพิ่มโอกาสทางการศึกษานอกระบบและการศึกษาตามอัธยาศัยสำหรับประชาชนทุกเพศวัยอย่างทั่วถึงและมีคุณภาพ

3.4 ส่งเสริมสนับสนุนและการพัฒนาทักษะความสามารถการประกอบอาชีพที่เหมาะสมตรงศักยภาพเฉพาะของบุคคลและสอดคล้องกับความต้องการของประเทศ

3.5 พัฒนาศักยภาพของคนให้มีทักษะความรู้ ทักษะอาชีพ มีสมรรถนะที่มีคุณภาพสูง รู้เท่าทันการเปลี่ยนแปลง

3.6 ส่งเสริมและปลูกฝังค่านิยม 12 ประการ และการสืบสานขนบธรรมเนียมประเพณีในทุกช่วงวัย

3.7 พัฒนาระบบการเรียนรู้ให้ประชาชนในทุกช่วงวัย

3.8 ส่งเสริมกระบวนการพัฒนาประชาธิปไตยในชุมชนท้องถิ่นและยกระดับทักษะประชาชนในการเป็นผู้นำการเปลี่ยนแปลง

ยุทธศาสตร์ที่ 4 การบริหารจัดการธรรมชาติและสิ่งแวดล้อมเพื่อการพัฒนาอย่างยั่งยืน ประกอบด้วยแนวทางการพัฒนาดังนี้

4.1 บริหารจัดการ อนุรักษ์ พื้นที่ทรัพยากรธรรมชาติและสิ่งแวดล้อมเพื่อการพัฒนาอย่างยั่งยืน

4.2 อนุรักษ์ พื้นฟู และเพิ่มพื้นที่ป่า ป่าชุมชน และป่าต้นน้ำลำธารให้เกิดความอุดมสมบูรณ์

4.3 พัฒนาพื้นฟูแหล่งน้ำ แหล่งน้ำใต้ดินและการบริหารจัดการน้ำอย่างเป็นระบบและมีประสิทธิภาพ โดยประชาชนมีส่วนร่วม

4.4 เพิ่มประสิทธิภาพการจัดการขยะชุมชน สิ่งปฏิกูล และน้ำเสีย

4.5 สร้างสังคมและพลเมืองที่เป็นมิตรกับสิ่งแวดล้อม

4.6 ส่งเสริมการใช้พลังงานทางเลือก

4.7 พัฒนาต้นแบบกิจกรรม/สาธิต แนวทางการใช้พลังงานทางเลือกใน อปท.ตามศักยภาพ

4.8 เสริมสร้างศักยภาพเครือข่ายด้านทรัพยากรธรรมชาติและสิ่งแวดล้อมบูรณาการร่วมกับเครือข่าย

อื่น ๆ

4.9 ส่งเสริมการจัดทำคาร์บอนเครดิต

ยุทธศาสตร์ที่ 5 การพัฒนาเกษตรกรยั่งยืน ประกอบด้วยแนวทางการพัฒนาดังนี้

- 5.1 สร้างความเข้มแข็งของเกษตรกรและชุมชนในการพัฒนาการเกษตรที่เป็นอัตลักษณ์พื้นถิ่น
- 5.2 ส่งเสริมการเกษตรตามหลักปรัชญาเศรษฐกิจพอเพียง
- 5.3 สร้างมูลค่าเพิ่มจากวัตถุดิบชีวภาพที่เป็นมิตรกับสิ่งแวดล้อมและการพัฒนาอุตสาหกรรมชีวภาพ
- 5.4 ส่งเสริมและสนับสนุนการผลิตสินค้าเกษตรที่ได้มาตรฐานความปลอดภัย เกษตรอินทรีย์ สินค้าจากฐานความหลากหลายทางชีวภาพ และสินค้าเกษตรมูลค่าสูง
- 5.5 เพิ่มประสิทธิภาพการผลิตและสร้างมูลค่าเพิ่มให้ภาคเกษตร
- 5.6 ยกกระดับคุณภาพการผลิตพืชอาหารที่ปลอดภัย (Food Satety)
- 5.7 พัฒนาศักยภาพเกษตรกรให้เข้าถึงและใช้ประโยชน์จากเทคโนโลยีและนวัตกรรมทางการเกษตร
- 5.8 ส่งเสริมการพัฒนาแหล่งเรียนรู้และต้นแบบเศรษฐกิจพอเพียงและการผลิตสินค้าเกษตรทุกมิติ
- 5.9 ส่งเสริมการรวมกลุ่มของเกษตรกรและความเข้มแข็งของวิสาหกิจชุมชน
- 5.10 ส่งเสริมการใช้ข้อมูลสารสนเทศเพื่อการวางแผนและการพัฒนาการผลิตสินค้าที่สอดคล้องกับความต้องการของตลาด
- 5.11 ส่งเสริมการตลาดสินค้าเกษตร

ยุทธศาสตร์ที่ 6 การเสริมสร้างสุขภาวะ ประกอบด้วยแนวทางการพัฒนา ดังนี้

- 6.1 พัฒนาระบบบริการด้านสาธารณสุขให้มีคุณภาพ และเข้าถึงได้อย่างทั่วถึงเท่าเทียมในระดับปฐมภูมิ
- 6.2 พัฒนาระบบบริการทางสังคมให้มีคุณภาพ และเข้าถึงได้อย่างเท่าเทียมกัน
- 6.3 สนับสนุนการฟื้นฟูการแพทย์แผนไทยและแพทย์ทางเลือกตามความเหมาะสมและเชื่อมโยงกับการดูแลสุขภาพ
- 6.4 เสริมสร้างศักยภาพเครือข่ายและอาสาสมัครด้านสาธารณสุข
- 6.5 สร้างการมีส่วนร่วมเฝ้าระวัง ป้องกัน การปรับตัว และแก้ไขปัญหาสุขภาพ โรคติดต่อ โรคอุบัติเหตุใหม่ และการเผยแพร่ระบาดในพื้นที่
- 6.6 เสริมสร้างความรู้เพื่อเพิ่มศักยภาพในการจัดการสุขภาวะของคนทุกช่วงวัยในชุมชน

ยุทธศาสตร์ที่ 7 การเสริมสร้างทุนทางสังคมให้เข้มแข็งและพัฒนาเศรษฐกิจฐานราก ประกอบด้วยแนวทางการพัฒนาดังนี้

- 7.1 เสริมสร้างค่านิยม คุณธรรม จริยธรรม จิตสาธารณะ และวัฒนธรรมที่ดีงามและเยาวชน
- 7.2 ส่งเสริม สนับสนุนกระบวนการเรียนรู้ และการนำหลักปรัชญาเศรษฐกิจพอเพียงไปใช้ในการประกอบอาชีพและการดำรงชีพ
- 7.3 อนุรักษ์ สืบสานทำนุบำรุงศาสนา ศิลปวัฒนธรรม ขนบธรรมเนียมประเพณีท้องถิ่นและภูมิปัญญาท้องถิ่น
- 7.4 การส่งเสริมเศรษฐกิจระดับชุมชนท้องถิ่นให้สามารถมีความเข้มแข็ง มีศักยภาพในการแข่งขันสามารถพึ่งพาตนเองได้
- 7.5 พัฒนาและส่งเสริมทักษะความเป็นผู้ประกอบการในทุกระดับและยกเครือข่ายวิสาหกิจชุมชนให้สามารถแข่งขันได้

7.6 ชีตความสามารถของชุมชนท้องถิ่นในการพัฒนา การพึ่งตนเอง และการต่อยอดจากฐานทางวัฒนธรรมของชุมชนเพื่อสร้างสังคมคุณภาพ

7.7 ส่งเสริมและพัฒนาให้ชุมชนสร้างมูลค่าเพิ่มสินค้าและบริการท่องเที่ยวเชิงสร้างสรรค์ตามบริบทของชุมชน

7.8 พัฒนาและยกระดับมาตรฐานทางการท่องเที่ยวทั้งสินค้า บริการ บุคลากร ผู้ประกอบการและแหล่งท่องเที่ยว

7.9 ส่งเสริมการสร้างและพัฒนาตลาดทั้งในและต่างประเทศ

ยุทธศาสตร์ที่ 8 การพัฒนาการบริหารภาครัฐภายใต้หลักธรรมาภิบาล ประกอบด้วยแนวทางการพัฒนา ดังนี้

8.1 ส่งเสริมการกระจายอำนาจให้แก่ภาคประชาชน

8.2 พัฒนาการให้บริการของรัฐมีประสิทธิภาพและมีคุณภาพ เพื่อให้ประชาชนและผู้รับบริการทุกกลุ่มสามารถเข้าถึงได้โดยง่าย สะดวก รวดเร็ว โปร่งใส มีหลากหลายช่องทาง สามารถตรวจสอบได้

8.3 ส่งเสริม สนับสนุนและพัฒนาระบบเทคโนโลยีสารสนเทศและนวัตกรรมใหม่ในการปฏิบัติงานและบริการประชาชนอย่างต่อเนื่อง

8.4 พัฒนาขีดสมรรถนะของบุคลากรให้เพิ่มขึ้นและพร้อมรับการเปลี่ยนแปลงของประเทศ

8.5 ส่งเสริมการมีส่วนร่วมและการสร้างเครือข่ายของภาคประชาชนในการบริหารจัดการท้องถิ่น

8.6 พัฒนาระบบข้อมูลข่าวสารและความโปร่งใส ส่งเสริมให้ประชาชนมีส่วนร่วมในการติดตามและประเมินผลกระทบจากพัฒนาในท้องถิ่น

2.2 ยุทธศาสตร์การพัฒนาขององค์การบริหารส่วนตำบลดอนช้าง (พ.ศ.2566-2570)

2.2.1 วิสัยทัศน์ (Vision)

“ชุมชนน่าอยู่มีความเข้มแข็ง สิ่งแวดล้อมดี คนมีคุณภาพและการบริหารจัดการที่ดีแบบมีส่วนร่วมทุกภาคส่วน”

2.2.2 ยุทธศาสตร์ (Strategic) ประกอบด้วย 7 ยุทธศาสตร์ ดังนี้

ยุทธศาสตร์ที่ 1 การพัฒนาด้านโครงสร้างพื้นฐาน

ยุทธศาสตร์ที่ 2 การพัฒนาด้านคุณภาพชีวิต เศรษฐกิจและสังคม

ยุทธศาสตร์ที่ 3 การพัฒนาด้านอนุรักษ์ ทรัพยากรธรรมชาติและสิ่งแวดล้อม

ยุทธศาสตร์ที่ 4 การพัฒนาส่งเสริมการเกษตร

ยุทธศาสตร์ที่ 5 การพัฒนาด้านอนุรักษ์ ศิลปะ วัฒนธรรมประเพณีท้องถิ่น

ยุทธศาสตร์ที่ 6 การพัฒนาด้านการป้องกันและบรรเทาสาธารณภัย

ยุทธศาสตร์ที่ 7 การพัฒนาด้านการเมือง การปกครอง

2.2.3 พันธกิจ (Mission) ประกอบด้วย ดังนี้

1. พัฒนาระบบโครงสร้างพื้นฐาน โดยการเชื่อมโยงการคมนาคมขนส่ง ระบบบริการสาธารณะให้คุ้มค่ามีประสิทธิภาพและได้มาตรฐาน

2. พัฒนาเศรษฐกิจชุมชน โดยการเชื่อมโยงการค้า การลงทุน การบริการ และการท่องเที่ยวให้เข้มแข็งและยั่งยืน

3. พัฒนา ส่งเสริมและสนับสนุนการจัดการศึกษา การสังคมสงเคราะห์ การสาธารณสุข

การกีฬา ศาสนา ศิลปวัฒนธรรม และประเพณีท้องถิ่น

4. พัฒนาระบบเทคโนโลยีสารสนเทศให้มีความทันสมัย เพื่อการบริหารงานและการบริการประชาชนอย่างมีประสิทธิภาพและประสิทธิผล

5. พัฒนา ส่งเสริมและสนับสนุนการจัดการทรัพยากรธรรมชาติและสิ่งแวดล้อมให้มีความสมดุล และเกิดประสิทธิภาพ อย่างยั่งยืน

6. ส่งเสริมการเกษตรและการดำรงชีวิตตามหลักปรัชญาเศรษฐกิจพอเพียง

7. บริหารกิจการบ้านเมืองที่ดีตามหลักธรรมาภิบาล

2.2.4 เป้าประสงค์ (Goal)

1. พัฒนาเส้นทางคมนาคมให้มีความสะดวก รวดเร็วและปลอดภัย และได้มาตรฐาน

2. เพิ่มระบบไฟฟ้า น้ำประปา ครอบคลุมทุกครัวเรือน

3. ดูแลและรักษาสิ่งแวดล้อมในชุมชน ให้เป็นพื้นที่สีเขียว

4. ส่งเสริมศิลปวัฒนธรรมและประเพณีท้องถิ่น

5. ประชาชนมีส่วนร่วมในการแสดงออกถึงระบอบประชาธิปไตย

6. ประชาชนมีแหล่งเรียนรู้ที่ได้มาตรฐาน

7. บูรณาการร่วมทุกภาคส่วน

2.2.5 ตัวชี้วัด (KPI)

ยุทธศาสตร์การพัฒนา	ตัวชี้วัด
ยุทธศาสตร์การพัฒนา ด้านโครงสร้างพื้นฐาน	<ol style="list-style-type: none"> 1. ร้อยละระยะทางของถนนที่ได้มาตรฐาน 2. ร้อยละของประชาชนเดินทางสะดวก 3. ร้อยละของอุบัติเหตุลดลง 4. ร้อยละของครัวเรือนมีน้ำสำหรับอุปโภค – บริโภค 5. ร้อยละของจำนวนสิ่งปลูกสร้าง
ยุทธศาสตร์การพัฒนา ด้านเศรษฐกิจ	<ol style="list-style-type: none"> 1. จำนวนโครงการ / กิจกรรมในการส่งเสริมอาชีพ 2. จำนวนโครงการ/กิจกรรมในการฝึกอาชีพ 3. ร้อยละของประชาชนที่พึงพอใจ

ยุทธศาสตร์การพัฒนา ด้านคุณภาพชีวิตและสังคม	<ol style="list-style-type: none"> 1. ร้อยละของคุณภาพชีวิตและประชาชนดีขึ้น 2. จำนวนโครงการ/กิจกรรมเพื่อส่งเสริมพัฒนาทางการศึกษา 3. ร้อยละของสถานที่ออกกำลังกาย 4. ร้อยละของความพึงพอใจของประชาชน 5. จำนวนโครงการ / กิจกรรมเพื่อส่งเสริมด้านศาสนาและวัฒนธรรม 6. จำนวนโครงการ/กิจกรรมเพื่อเฉลิมพระเกียรติ
ยุทธศาสตร์การพัฒนา ด้านสิ่งแวดล้อม	<ol style="list-style-type: none"> 1. จำนวนครั้งในการรณรงค์สร้างจิตสำนึกความตระหนักในการอนุรักษ์พื้นที่ทรัพยากรธรรมชาติ 2. จำนวนกิจกรรมในการจัดการขยะ 3. จำนวนโครงการ/กิจกรรมที่ส่งเสริมด้านอนุรักษ์สิ่งแวดล้อม 4. จำนวนโครงการ/กิจกรรมที่รณรงค์กำจัดลูกน้ำและสิ่งแวดล้อมในชุมชน
ยุทธศาสตร์การพัฒนา ด้านบริหารจัดการ	<ol style="list-style-type: none"> 1. จำนวนบุคลากรที่เข้าร่วมโครงการพัฒนาตนเอง 2. ร้อยละความพึงพอใจของประชาชนต่อการดำเนินงานในการพัฒนาท้องถิ่น 3. ร้อยละของรายได้เพิ่มมากขึ้น 4. ร้อยละของความพึงพอใจในการทำงานของบุคลากรและการให้บริการ
ยุทธศาสตร์การพัฒนา ด้านอยู่ดีมีสุข	<ol style="list-style-type: none"> 1. ร้อยละของความพึงพอใจของประชาชน 2. ร้อยละของความพึงพอใจของประชาชนโครงการแข่งขันกีฬาต้านยาเสพติด 3. จำนวนโครงการ/กิจกรรม โครงการพัฒนาผู้นำชุมชน 4. ร้อยละของความพึงพอใจของประชาชนที่ใช้บริการสุขภาพ

2.2.6 ค่าเป้าหมาย (Target Value)

ยุทธศาสตร์	เป้าหมาย
1.ยุทธศาสตร์การพัฒนาด้านโครงสร้างพื้นฐาน	การพัฒนาด้านโครงสร้างพื้นฐาน โดยมุ่งสร้างและบูรณะถนน แหล่งน้ำ และสาธารณูปโภค เพื่อความเป็นอยู่ที่ดีของประชาชน
2.ยุทธศาสตร์การพัฒนาด้านชีวิต เศรษฐกิจและสังคม	1.พัฒนา ส่งเสริม สนับสนุน การศึกษาทั้งในระบบและนอกระบบ 2.พัฒนา ส่งเสริม สนับสนุนการบริการสาธารณสุขของหมู่บ้าน การป้องกันและระงับโรคติดต่อ ควบคุมป้องกันโรคระบาดในพื้นที่ 3.พัฒนาสังคมและส่งเสริมคุณภาพชีวิตให้กับผู้สูงอายุ ผู้พิการ ผู้ป่วยเอดส์ ผู้ยากไร้ และผู้ด้อยโอกาส 4.ส่งเสริมและสนับสนุนงานศาสนา วัฒนธรรม และนันทนาการ
3.ยุทธศาสตร์การพัฒนาด้านอนุรักษ์ทรัพยากรธรรมชาติและสิ่งแวดล้อม	การอนุรักษ์ทรัพยากรธรรมชาติและสิ่งแวดล้อม เช่น ปลูกต้นไม้ อนุรักษ์ฟื้นฟูแหล่งน้ำ การบริหารจัดการขยะ ปลูกหญ้าแฝก
4.ยุทธศาสตร์การพัฒนาด้านการเกษตร	ส่งเสริมการเกษตร และสร้างอาชีพเพื่อเพิ่มรายได้ให้กับประชาชน ตามแนวปรัชญา เศรษฐกิจพอเพียง
5.ยุทธศาสตร์การพัฒนาด้านอนุรักษ์ ศิลปะ วัฒนธรรมประเพณีท้องถิ่น	ส่งเสริม อนุรักษ์ศิลปะ วัฒนธรรมประเพณีท้องถิ่น เช่น ประเพณี บุญกุ้มข่อย
6.ยุทธศาสตร์การพัฒนาด้านการป้องกันและบรรเทาสาธารณภัย	ส่งเสริมความปลอดภัยในชีวิตและทรัพย์สินให้สามารถลดความรุนแรงที่เกิดจากอุบัติเหตุ อุบัติภัยและอาชญากรรมและภัยต่าง ๆ ให้ลดน้อยลง
7.ยุทธศาสตร์การพัฒนาด้านการเมือง การปกครอง	พัฒนาขีดความสามารถในการให้บริการแก่ประชาชน และการปฏิบัติงานและพัฒนาอุปกรณ์ เครื่องมือ เครื่องใช้และสถานที่ในการปฏิบัติงาน เพื่อมุ่งสร้างประสิทธิภาพการบริหารจัดการองค์กร พร้อมให้บริการประชาชน

➤ 2.2.7 กลยุทธ์ (Strategy)

เพื่อให้บรรลุวัตถุประสงค์ของตำบลดอนช้าง จำเป็นอย่างยิ่งที่จะต้องให้ความสำคัญกับการวางบทบาท การพัฒนาตำบลดอนช้าง ในอนาคตอย่างเหมาะสมสอดคล้องกับปัญหาความต้องการของประชาชน รวมทั้งสอดคล้องกับศักยภาพและบทบาทหน้าที่ขององค์การบริหารส่วนตำบลเพื่อที่จะให้ประชาชน ได้รับประโยชน์สูงสุดจึงกำหนดกลยุทธ์ ดังนี้

1. **ยุทธศาสตร์การพัฒนาด้านโครงสร้างพื้นฐาน** ประกอบด้วยกลยุทธ์การพัฒนาดังนี้
 - 1.1 การพัฒนาโครงสร้างพื้นฐาน การคมนาคมและขนส่ง สาธารณูปโภคและสาธารณูปการ
 - 1.2 การพัฒนาแหล่งน้ำ การเกษตรและระบบการบริหารจัดการน้ำ อูบโภาคและบริโภาค
 - 1.3 การพัฒนาด้านการขยายไฟฟ้าสาธารณะ
2. **ยุทธศาสตร์การพัฒนาด้านคุณภาพชีวิต เศรษฐกิจและสังคม**
 - 2.1 การส่งเสริมการพัฒนาด้านกลุ่มอาชีพ
 - 2.2 การส่งเสริมปรัชญาเศรษฐกิจพอเพียง
 - 2.3 การส่งเสริมด้านคุณภาพชีวิต ผู้สูงอายุ ผู้พิการ ผู้ป่วยเอดส์และผู้ด้อยโอกาส
 - 2.4 การส่งเสริมและพัฒนาระบบการศึกษา
 - 2.5 การส่งเสริมและพัฒนาระบบสาธารณสุข
 - 2.6 การส่งเสริมสนับสนุนการกีฬาและนันทนาการ
3. **ยุทธศาสตร์การพัฒนาด้านอนุรักษ์ ทรัพยากรธรรมชาติและสิ่งแวดล้อม**
 - 3.1 ส่งเสริมอนุรักษ์ทรัพยากรธรรมชาติและสิ่งแวดล้อม
 - 3.2 บริหารจัดการขยะ สิ่งปฏิกูลและสภาพแวดล้อมในชุมชน
 - 3.3 สนับสนุนและอนุรักษ์เพิ่มพื้นที่สีเขียวภายในชุมชน
4. **ยุทธศาสตร์การพัฒนาด้านส่งเสริมการเกษตร**
 - 4.1 ส่งเสริมและสนับสนุนการพัฒนาตามแนวปรัชญาเศรษฐกิจพอเพียง
 - 4.2 ส่งเสริมสินค้าเกษตรกร
5. **ยุทธศาสตร์การพัฒนาด้านอนุรักษ์ ศิลปะ วัฒนธรรมประเพณีท้องถิ่น**
 - 5.1 ส่งเสริมและอนุรักษ์ ศิลปะ วัฒนธรรมประเพณีท้องถิ่น
6. **ยุทธศาสตร์การพัฒนาด้านการป้องกันและบรรเทาสาธารณภัย**
 - 6.1 การป้องกันและแก้ไขปัญหาสาธารณภัยในชุมชน
 - 6.2 การป้องกันและแก้ไขปัญหาอุบัติเหตุทางถนน
 - 6.3 การป้องกันและลดความสูญเสียจากสาธารณภัยและภัยพิบัติ
7. **ยุทธศาสตร์การพัฒนาด้านการเมือง การปกครอง**
 - 7.1 การปกป้องและเทิดทูลสถาบันพระมหากษัตริย์
 - 7.2 การเสริมสร้างความมั่นคงและปลอดภัยในสังคม
 - 7.3 ส่งเสริมและสนับสนุนการมีส่วนร่วมในชุมชน
 - 7.4 สนับสนุนหน่วยงานอื่นตามอำนาจหน้าที่

➤ 2.2.8 จุดยืนทางยุทธศาสตร์ (Positioning)

องค์การบริหารส่วนตำบลดอนช้าง ให้ความสำคัญต่อการดำเนินการแก้ไขปัญหาคความเดือดร้อน และการพัฒนาคุณภาพชีวิตของประชาชนในพื้นที่ในด้านต่าง ๆ โดยเฉพาะการปรับปรุง พื้นฟูพัฒนาการจัดบริการ สาธารณะ หรือโครงสร้างพื้นฐาน ซึ่งถือเป็นภารกิจหลักขององค์กรปกครองส่วนท้องถิ่นตลอดจนการพัฒนาด้ว การศึกษา อันเป็นรากฐานสำคัญต่อการพัฒนาคน พัฒนาประเทศ ให้มีคุณภาพสูง การพัฒนาที่ยั่งยืน ควบคู่กับการ พัฒนาด้านสังคม เศรษฐกิจ สภาพแวดล้อมต่าง ๆ ที่เกี่ยวข้องโดยตรงกับชีวิตความเป็นอยู่ของประชาชน โดยยึด หลักการมีส่วนร่วม ความสอดคล้องกับนโยบายของรัฐบาล และแผนพัฒนาระดับต่าง ๆ รวมถึงการพิจารณา วิเคราะห์สภาพปัญหา ความต้องการของประชาชน และความพึงพอใจของประชาชนที่มีต่อการพัฒนา องค์การ บริหารส่วนตำบลดอนช้าง จึงกำหนดจุดยืนทางยุทธศาสตร์การพัฒนาไว้ 7 ประเด็นยุทธศาสตร์ ดังนี้

1. ยุทธศาสตร์การพัฒนาด้านโครงสร้างพื้นฐาน
2. ยุทธศาสตร์การพัฒนาด้านคุณภาพชีวิตเศรษฐกิจและสังคม
3. ยุทธศาสตร์การพัฒนาด้านการอนุรักษ์ ทรัพยากรธรรมชาติและสิ่งแวดล้อม
4. ยุทธศาสตร์การพัฒนาด้านส่งเสริมการเกษตร
5. ยุทธศาสตร์การพัฒนาด้านอนุรักษ์ ศิลปะ วัฒนธรรมประเพณีท้องถิ่น
6. ยุทธศาสตร์การพัฒนาด้านการป้องกันและบรรเทาสาธารณภัย
7. ยุทธศาสตร์การพัฒนาด้านการเมือง การปกครอง

2.2.9 ความเชื่อมโยงของยุทธศาสตร์ในภาพรวม

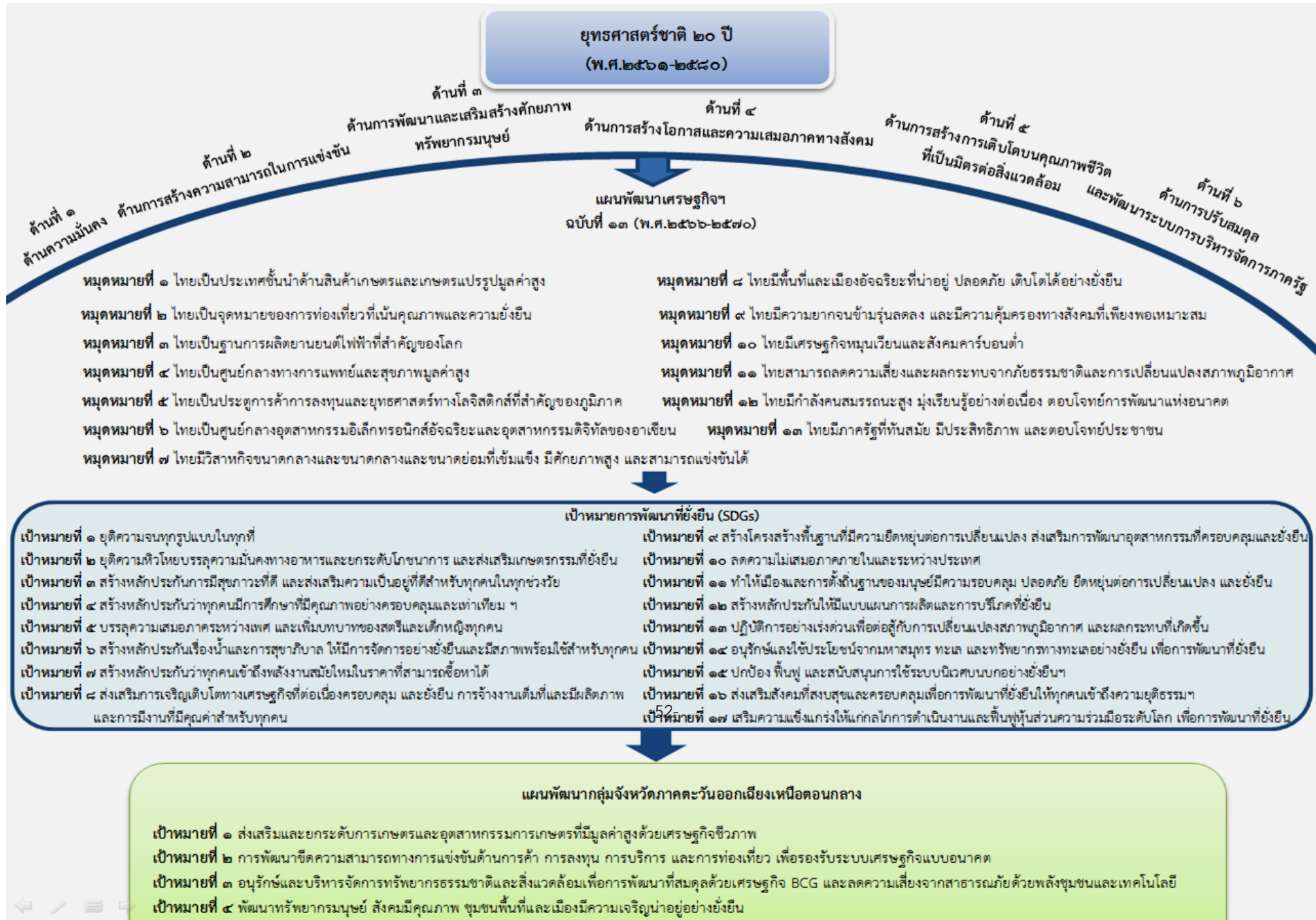



2.3 ► การวิเคราะห์เพื่อพัฒนาองค์การบริหารส่วนตำบลดอนช้าง

2.3.1 การวิเคราะห์กรอบการจัดทำยุทธศาสตร์ขององค์กรปกครองส่วนท้องถิ่น

องค์การบริหารส่วนตำบลดอนช้างได้จัดให้มีการประชาคมเพื่อรวบรวมความคิดเห็นในการพัฒนาท้องถิ่น ในการนี้จึงได้นำข้อมูลต่าง ๆ ซึ่งผ่านการแสดงความคิดเห็นจากประชาชน การสำรวจ/ออกพื้นที่ข้อมูลความจำเป็นพื้นฐาน (จปฐ.) ข้อมูล กชช2ค และข้อมูลการจัดทำแผนชุมชนของตำบลดอนช้าง มาวิเคราะห์และสรุปปัญหาความต้องการของประชาชนดังนี้

ปัญหา	สภาพปัญหา/สาเหตุ
1. ด้านการศึกษา	1.บุคลากรทางการศึกษาไม่เพียงพอ 2.ขาดสื่อวัสดุอุปกรณ์การเรียนการสอน ครุภัณฑ์การเรียนที่มีคุณภาพ
2. ด้านเศรษฐกิจ	1.ปัญหาความยากจน ค่าครองชีพที่สูงขึ้น 2.การใช้สารเคมีในกระบวนการผลิต ส่งผลต่อคุณภาพชีวิตของประชาชน 3.ต้นทุนการผลิตสูง แต่ผลผลิตทางการเกษตรตกต่ำ ทำให้รายได้ไม่เพียงพอต่อการใช้จ่าย 4.ขาดการรวมกลุ่มของเกษตรกร 5.ขาดเครื่องมือที่ทันสมัยในการประกอบอาชีพ 6.ปัญหาพื้นที่การเกษตรจากภัยธรรมชาติ เช่นภัยแล้งน้ำท่วม 7.เส้นทางการคมนาคมชำรุด เสียหาย ทำให้การขนส่งสินค้าล่าช้า สิ้นเปลืองค่าใช้จ่าย
3. ด้านสังคม	1.ปัญหายาเสพติดในพื้นที่มีมาก 2.ปัญหาครอบครัว สังคมไม่เข้มแข็ง 3.การดูแลคนพิการ ผู้ด้อยโอกาส และผู้สูงอายุจากรัฐบาลยังไม่ทั่วถึง
4. ด้านสิ่งแวดล้อม	1.ประชาชนขาดจิตสำนึกในการอนุรักษ์สิ่งแวดล้อม 2.ปัญหาเผาวัชพืชในพื้นที่ 3.สภาพคลองตันเขิน 4.ปัญหาเรื่องการบริหารจัดการขยะ
5. ด้านการบริหารจัดการที่ดี	1.ประชาชนยังไม่ให้ความสำคัญและยังไม่เข้าใจในเรื่องการจัดทำแผนพัฒนาท้องถิ่นเท่าที่ควร 2.การประชาสัมพันธ์ของภาครัฐ การใช้บริการยังไม่ทั่วถึง ขาดการให้บริการเชิงรุก
6. ด้านการบริการสาธารณะ	1.ถนนชำรุดเสียหาย เป็นหลุมเป็นบ่อ ทำให้เกิดอุบัติเหตุบ่อยครั้ง 2.ถนนไม่ได้มาตรฐาน เนื่องจากเป็นถนนลูกรังและแคบไม่มีไหล่ทาง 3.ขาดงบประมาณในการขยายเขตไฟฟ้า 4.น้ำสำหรับอุปโภคและบริโภคไม่เพียงพอ

➤ 2.3.2 การประเมินสถานการณ์สภาพแวดล้อมภายนอกที่เกี่ยวข้อง

การวิเคราะห์ศักยภาพเพื่อประเมินสถานการณ์การพัฒนาในปัจจุบันและโอกาสการพัฒนาในอนาคตขององค์การบริหารส่วนตำบลอนช้างด้วยเทคนิค SWOT Analysis (จุดอ่อน โอกาส และอุปสรรค)

1. ด้านการศึกษา ศาสนา และวัฒนธรรม

จุดแข็ง (Strengths)	จุดอ่อน (Weakness)
1. เป็นภารกิจ/อำนาจหน้าที่ตามกฎหมาย ของอปท. 2. องค์กรมีความพร้อมในการดำเนินงานด้านการศึกษา ศาสนา และวัฒนธรรม 3. ผู้บริหารให้ความสำคัญการพัฒนาคุณภาพการศึกษาให้ได้มาตรฐาน	1. ประกาศคณะกรรมการการกระจายอำนาจให้แก่อปท.

โอกาส (Opportunity)	อุปสรรค (Threats)
1. แผนพัฒนาเศรษฐกิจและสังคมแห่งชาติ ฉบับที่ 12 ให้ความสำคัญ 2. ตามรัฐธรรมนูญกำหนดให้เรียนฟรี 12 ปี	1. บุคลากรด้านการศึกษายังไม่เพียงพอ 2. โรงเรียนยังขาดแคลนสื่อเทคโนโลยีสารสนเทศ สื่อการสอน และวัสดุทางการศึกษาที่ประสิทธิภาพ 3. ผู้ปกครองยังมีค่านิยมส่งบุตรหลานเข้าโรงเรียนที่มีชื่อเสียง 4. ขาดความต่อเนื่องในการส่งเสริมการสืบทอด วัฒนธรรมประเพณีท้องถิ่น 5. สภาพเศรษฐกิจปัจจุบันส่งผลต่อการศึกษาของเยาวชน

2. ด้านเศรษฐกิจ

จุดแข็ง (Strengths)	จุดอ่อน (Weakness)
1. ผู้บริหารท้องถิ่นให้ความสำคัญ	1. ขาดบุคลากรที่มีความรู้ความสามารถในการบริหารงาน และการพัฒนาอาชีพด้านต่าง ๆ

โอกาส (Opportunity)	อุปสรรค (Threats)
1. เป็นนโยบายที่รัฐบาลให้ความสำคัญ 2. การเกษตรเป็นสาขาการผลิตที่สำคัญของจังหวัด 3. พื้นที่อุดมสมบูรณ์เหมาะแก่การทำเกษตร 4. การคมนาคมขนส่งสะดวก	1. ค่าครองชีพสูง 2. เทคโนโลยีสมัยใหม่ราคาแพง 3. ราคาผลผลิตทางการเกษตรตกต่ำ แต่ต้นทุนการผลิตสูง 4. การใช้สารเคมีในการเกษตร 5. ขาดการรวมกลุ่มของเกษตรกร การมีส่วนร่วมของชุมชนเป็นลักษณะต่างคนต่างทำ

3.ด้านสังคม

จุดแข็ง (Strengths)	จุดอ่อน (Weakness)
1.ผู้บริหารท้องถิ่นให้ความสำคัญ 2.เป็นภารกิจหลัก/อำนาจหน้าที่ตามกฎหมายของ อปท. 3.มีงบประมาณในการดำเนินการ	1.ประกาศคณะกรรมการกระจายอำนาจให้แก่ อปท.ไม่เอื้อต่อการดำเนินงาน

โอกาส (Opportunity)	อุปสรรค (Threats)
1.การกีฬา -การส่งเสริมกีฬาและการออกกำลังกาย 2.ยาเสพติด -รัฐบาลให้ความสำคัญในการแก้ไขปัญหายาเสพติด -มีแหล่งบำบัดฟื้นฟูทุกโรงพยาบาล 3.สังคมสงเคราะห์ -นโยบายกระจายอำนาจสู่ท้องถิ่น 4.ความปลอดภัยในชีวิตและทรัพย์สิน -ในตำบลมีสายตรวจตำบลและอปพร.คอยดูแลความปลอดภัย 5.สาธารณสุข -มี รพ.ส่งเสริมสุขภาพประจำตำบล -มีอาสาสมัครสาธารณสุขประจำหมู่บ้าน -ประชาชนให้ความสำคัญด้านสาธารณสุขมากขึ้น	1. การกีฬา -ขาดพื้นที่สาธารณะในการเล่นกีฬา -ขาดอุปกรณ์ในการเล่นกีฬา -ขาดผู้มีความรู้ความสามารถเฉพาะด้านในการให้ คำแนะนำอย่างถูกวิธี 2. ยาเสพติด -มีการลักลอบการจำหน่าย -ความเข้มแข็งของสถาบันครอบครัว -ความเจริญทางวัตถุ/ค่านิยมในสังคมปัจจุบัน 3. สังคมสงเคราะห์ -ขาดโอกาสเข้าถึงบริการ -ไม่รู้สิทธิของตัวเองในการขอรับความช่วยเหลือ -จำนวนผู้สูงอายุที่เพิ่มขึ้นในสังคม 4. ความปลอดภัยในชีวิตและทรัพย์สิน -เจ้าหน้าที่ไม่เพียงพอและดูแลไม่ทั่วถึง 5. สาธารณสุข -โรคติดต่อตามฤดูกาล เช่น ไข้เลือดออก

4.ด้านบริหารสาธารณะ

จุดแข็ง (Strengths)	จุดอ่อน (Weakness)
1.ผู้บริหารให้ความสำคัญ	1.มีงบประมาณในการพัฒนาไม่เพียงพอต่อความต้องการของประชาชน

โอกาส (Opportunity)	อุปสรรค (Threats)
1.เป็นนโยบายยุทธศาสตร์จังหวัดให้ความสำคัญ	1.ถนนในตำบลยังไม่ได้รับการพัฒนาให้ได้มาตรฐาน 2.การบรรทุกน้ำหนักเกินและไม่ปฏิบัติตามกฎหมายจราจร

5.ด้านสิ่งแวดล้อม

จุดแข็ง (Strengths)	จุดอ่อน (Weakness)
1.ผู้บริหารให้ความสำคัญ 2.เป็นภารกิจ/อำนาจหน้าที่ตามกฎหมายของ อปท.	1.ประกาศคณะกรรมการการกระจายอำนาจให้แก่ อปท.ไม่เอื้ออำนวยต่อการดำเนินงาน

โอกาส (Opportunity)	อุปสรรค (Threats)
1.เป็นนโยบายที่ยุทธศาสตร์จังหวัดให้ความสำคัญ 2.เป็นพื้นที่ราบลุ่ม และมีทรัพยากรธรรมชาติอุดมสมบูรณ์	1.แม่น้ำลำคลองมีวัชพืช และเน่าเสียบ่อยครั้ง 2.ประชาชนขาดจิตสำนึกในการดูแลรักษาสิ่งแวดล้อม

6.ด้านการบริหารจัดการที่ดี

จุดแข็ง (Strengths)	จุดอ่อน (Weakness)
1.ผู้บริหารให้ความสำคัญ 2.เป็นภารกิจ/อำนาจหน้าที่ตามกฎหมายของ อปท. 3.มีการรับฟังความคิดเห็นของทุกภาคส่วน	1.ระเบียบกฎหมายที่เกี่ยวข้องที่จำนวนมาก และมีการปรับเปลี่ยนบ่อยครั้ง ทำให้การปฏิบัติงานยุ่งยากขึ้น

โอกาส (Opportunity)	อุปสรรค (Threats)
1.เป็นนโยบายที่ยุทธศาสตร์จังหวัดให้ความสำคัญ 2.เป็นพื้นที่ราบลุ่ม และมีทรัพยากรธรรมชาติอุดมสมบูรณ์	1.ประชาชนขาดความเข้าใจในการทำงานของภาคราชการ ยังไม่ให้ความร่วมมือด้านการมีส่วนร่วมในการพัฒนาท้องถิ่น

โอกาส (Opportunity)	อุปสรรค (Threats)

-ส่วนที่ 3

การนำแผนพัฒนาท้องถิ่นไปสู่การปฏิบัติ

3.1 ยุทธศาสตร์การพัฒนาท้องถิ่นและยุทธศาสตร์ระดับมหภาคเพื่อนำไปสู่การปฏิบัติ

ที่	ยุทธศาสตร์ชาติ 20 ปี (พ.ศ.2561-2580)	แผนพัฒนาเศรษฐกิจและสังคมแห่งชาติ ฉบับที่ 13 (พ.ศ.2566-2570)	เป้าหมายการพัฒนาที่ยั่งยืน (SDGs)	ยุทธศาสตร์จังหวัดขอนแก่น (พ.ศ.2566-2570)	ยุทธศาสตร์การพัฒนาของ อปท. ในเขตจังหวัดขอนแก่น (พ.ศ.2566-2570)	ยุทธศาสตร์ อบต.ตอนช้าง (พ.ศ.2566-2570)	กลยุทธ์	แผนงาน	หน่วยงานรับผิดชอบหลัก
1	ยุทธศาสตร์ที่ 2 ด้านการสร้าง ความสามารถในการ แข่งขัน	หมวดหมู่ที่ 5 - ไทยเป็นประตูการค้าการลงทุน และยุทธศาสตร์ทางโลจิสติกส์ที่ สำคัญของภูมิภาค หมวดหมู่ที่ 8 - ไทยมีพื้นที่และเมืองอัจฉริยะที่ น่าอยู่ ปลอดภัย เติบโตได้อย่าง ยั่งยืน	เป้าหมายที่ 6 - สร้างหลักประกันเรื่องน้ำและการสุขาภิบาล ให้มีการจัดการอย่างยั่งยืนและมีสภาพพร้อม ใช้ สำหรับทุกคน เป้าหมายที่ 9 - สร้างโครงสร้างพื้นฐานที่มีความยืดหยุ่นต่อ การเปลี่ยนแปลง ส่งเสริมการพัฒนา อุตสาหกรรมที่ครอบคลุมและยั่งยืน และส่ง นวัตกรรม เป้าหมายที่ 11 - ทำให้เมืองและการตั้งถิ่นฐานของมนุษย์มี ความครอบคลุม ปลอดภัย ยืดหยุ่นต่อการ เปลี่ยนแปลงและยั่งยืน	ประเด็นการพัฒนาคที่ 3 การส่งเสริมนวัตกรรม เทคโนโลยี และดิจิทัล เพื่อการพัฒนา ขอนแก่นเมืองอัจฉริยะ	ยุทธศาสตร์ที่ 1 การพัฒนาเมืองและ ชุมชน ยุทธศาสตร์ที่ 2 การพัฒนาโครงสร้าง พื้นฐาน	ยุทธศาสตร์ที่ 1 การพัฒนา โครงสร้างพื้นฐาน	1.1 การพัฒนาโครงสร้างพื้นฐาน การคมนาคมและขนส่ง สาธารณูปโภคสาธารณูปการ 1.2 การพัฒนาแหล่งน้ำ การเกษตรและระบบการบริหาร จัดการน้ำอุปโภคบริโภค 1.3 การพัฒนาด้านการขยาย ไฟฟ้าสาธารณะและไฟฟ้าแรงต่ำ	- แผนงาน อุตสาหกรรมและ การโยธา	- กองช่าง
2	ยุทธศาสตร์ที่ 3 ด้านการพัฒนาและ เสริมสร้างศักยภาพ ทรัพยากรมนุษย์ ยุทธศาสตร์ที่ 4 ด้านการสร้างโอกาส และความเสมอภาคทาง สังคม	หมวดหมู่ที่ 4 - ไทยเป็นศูนย์กลางทาง การแพทย์และสุขภาพมูลค่าสูง หมวดหมู่ที่ 9 - ไทยมีความยากจนข้ามรุ่นลดลง และมีความคุ้มครองทางสังคมที่ เพียงพอและเหมาะสม	เป้าหมายที่ 3 - สร้างหลักประกันการมีสุขภาพที่ดีและ ส่งเสริมความเป็นอยู่ที่ดีสำหรับทุกคนในทุก ช่วงวัย เป้าหมายที่ 4 - สร้างหลักประกันว่าทุกคนมีการศึกษาที่มี คุณภาพอย่างครอบคลุมและเท่าเทียมและ สนับสนุนโอกาสในการเรียนรู้ตลอดชีวิต	ประเด็นการพัฒนาคที่ 4 - การพัฒนาสังคมสุข ภาวะให้ก้าวอยู่อย่าง ยั่งยืน	ยุทธศาสตร์ที่ 3 การพัฒนาการศึกษา และศักยภาพพลเมือง ยุทธศาสตร์ที่ 6 การเสริมสร้างสุขภาพ ยุทธศาสตร์ที่ 7 การเสริมสร้างทุนทาง สังคมให้เข้มแข็งและ พัฒนาเศรษฐกิจฐาน ราก	ยุทธศาสตร์ที่ 2 การพัฒนาด้าน คุณภาพชีวิต เศรษฐกิจและสังคม	2.1 การส่งเสริมการพัฒนาด้าน กลุ่มอาชีพ 2.2 การส่งเสริมปรัชญาเศรษฐกิจ พอเพียง 2.3 การส่งเสริมด้านคุณภาพชีวิต ผู้สูงอายุ ผู้พิการ ผู้ป่วยเอดส์และ ผู้ด้อยโอกาส 2.4 การส่งเสริมและพัฒนาระบบ การศึกษา 2.5 การส่งเสริมและพัฒนาระบบ บริการสาธารณสุข 2.6 การส่งเสริมสนับสนุนการ กีฬาและนันทนาการ	- แผนงานก่อนวัย เรียน - แผนงาน สาธารณสุข - แผนงานสังคม สงเคราะห์ - แผนงาน บริหารงานทั่วไป เกี่ยวกับการศึกษา - แผนงานสร้างความ เข้มแข็งชุมชน - แผนงานการ ศาสนาวัฒนธรรม และนันทนาการ	- สำนัก ปลัด - กอง การศึกษา

ที่	ยุทธศาสตร์ชาติ 20 ปี (พ.ศ.2561-2580)	แผนพัฒนาเศรษฐกิจและสังคมแห่งชาติ ฉบับที่ 13 (พ.ศ.2566-2570)	เป้าหมายการพัฒนาที่ยั่งยืน (SDGs)	ยุทธศาสตร์จังหวัดขอนแก่น (พ.ศ.2566-2570)	ยุทธศาสตร์การพัฒนาของ อปท. ในเขตจังหวัดขอนแก่น (พ.ศ.2566-2570)	ยุทธศาสตร์ อบต.ดอนช้าง (พ.ศ.2566-2570)	กลยุทธ์	แผนงาน	หน่วยงานรับผิดชอบหลัก
3	ยุทธศาสตร์ที่ 5 ด้านการสร้างการเติบโตบนคุณภาพชีวิตที่เป็นมิตรต่อสิ่งแวดล้อม	หมวดหมู่ที่ 10 - ไทยมีเศรษฐกิจหมุนเวียนและสังคมคาร์บอนต่ำ หมวดหมู่ที่ 11 - ไทยสามารถลดความเสี่ยงและผลกระทบจากภัยธรรมชาติและ การเปลี่ยนแปลงสภาพภูมิอากาศ	เป้าหมายที่ 13 - ปฏิบัติการอย่างเร่งด่วนเพื่อต่อสู้กับการเปลี่ยนแปลงสภาพภูมิอากาศและผลกระทบที่เกิดขึ้น เป้าหมายที่ 15 - ปกป้อง พืชพันธุ์ และสนับสนุนการใช้ระบบนิเวศบนบกอย่างยั่งยืน จัดการป่าไม้ที่ยั่งยืน ต่อสู้การกลายสภาพเป็นทะเลทราย หยุดการเสื่อมโทรมของที่ดินและฟื้นสภาพกลับมาใหม่และหยุดการสูญเสียความหลากหลายทางชีวภาพ	ประเด็นการพัฒนาที่ 5 - การบริหารจัดการทรัพยากรธรรมชาติและสิ่งแวดล้อมอย่างสมดุล	ยุทธศาสตร์ที่ 4 การบริหารจัดการทรัพยากรธรรมชาติและสิ่งแวดล้อมเพื่อการพัฒนาอย่างยั่งยืน	ยุทธศาสตร์ที่ 3 การพัฒนาด้านอนุรักษ์และสิ่งแวดล้อม	3.1 ส่งเสริมอนุรักษ์ทรัพยากรธรรมชาติและสิ่งแวดล้อม 3.2 บริหารจัดการขยะ สิ่งปฏิภูลและสภาพแวดล้อมในชุมชน 3.3 สนับสนุนและอนุรักษ์เพิ่มพื้นที่สีเขียวภายในชุมชน	- แผนงาน การเกษตร - แผนงานก่อนวัยเรียน - แผนงาน สาธารณสุข	- สำนักปลัด - กองการศึกษา
4	ยุทธศาสตร์ที่ 2 ด้านการสร้างความสามารถในการแข่งขัน ยุทธศาสตร์ที่ 4 ด้านการสร้างโอกาสและความเสมอภาคทางสังคม	หมวดหมู่ที่ 1 - ไทยเป็นประเทศชั้นนำด้านสินค้าเกษตร และเกษตรแปรรูปมูลค่าสูง เทคโนโลยีเพื่อยกระดับการผลิตและเพิ่มมูลค่าสินค้าเกษตร	เป้าหมายที่ 1 - จัดความยากจนทุกรูปแบบในทุกที่ เป้าหมายที่ 2 - จัดความหิวโหย บรรลุความมั่นคงทางอาหาร ปรับปรุงโภชนาการและสนับสนุนการทำเกษตรกรรมอย่างยั่งยืน	ประเด็นการพัฒนาที่ 1 - การยกเศรษฐกิจฐานรากและการพัฒนาอุตสาหกรรมมูลค่าสูง	ยุทธศาสตร์ที่ 3 การพัฒนาการศึกษาและศักยภาพพลเมือง ยุทธศาสตร์ที่ 5 การพัฒนาเกษตรกรยั่งยืน ยุทธศาสตร์ที่ 7 การเสริมสร้างทุนทางสังคมให้เข้มแข็งและพัฒนาเศรษฐกิจฐานราก	ยุทธศาสตร์ที่ 4 การพัฒนาด้านส่งเสริมการเกษตร	4.1 ส่งเสริมและสนับสนุนการพัฒนาตามแนวปรัชญาเศรษฐกิจพอเพียง 4.2 ส่งเสริมและสนับสนุนด้านการเกษตร	- แผนงาน การเกษตร	- สำนักปลัด

ที่	ยุทธศาสตร์ชาติ 20 ปี (พ.ศ.2561-2580)	แผนพัฒนาเศรษฐกิจและสังคมแห่งชาติ ฉบับที่ 13 (พ.ศ.2566-2570)	เป้าหมายการพัฒนาที่ยั่งยืน (SDGs)	ยุทธศาสตร์จังหวัดขอนแก่น (พ.ศ.2566-2570)	ยุทธศาสตร์การพัฒนาของ อปท. ในเขตจังหวัดขอนแก่น (พ.ศ.2566-2570)	ยุทธศาสตร์ อบต.ดอนช้าง (พ.ศ.2566-2570)	กลยุทธ์	แผนงาน	หน่วยงานรับผิดชอบหลัก
5	ยุทธศาสตร์ที่ 3 ด้านการพัฒนาและเสริมสร้างศักยภาพทรัพยากรมนุษย์	-	-	ประเด็นการพัฒนาที่ 2 การส่งเสริมการท่องเที่ยวเชิงสร้างสรรค์เชื่อมโยงภูมิภาค	ยุทธศาสตร์ที่ 3 การพัฒนาการศึกษาและศักยภาพพลเมือง ยุทธศาสตร์ที่ 7 การเสริมสร้างทุนทางสังคมให้เข้มแข็งและพัฒนาเศรษฐกิจฐานราก	ยุทธศาสตร์ที่ 5 การพัฒนาด้านอนุรักษ์ ศิลปะวัฒนธรรม ประเพณีท้องถิ่น	5.1 ส่งเสริมอนุรักษ์ ศิลปะ วัฒนธรรมประเพณีท้องถิ่น	- แผนงานศาสนา วัฒนธรรมและ ประเพณีท้องถิ่น	- กอง การศึกษา
6	ยุทธศาสตร์ที่ 6 ด้านการปรับสมดุลและพัฒนาระบบการบริหารจัดการภาครัฐ	หมวดหมู่ที่ 13 - ไทยมีภาครัฐที่ทันสมัย มีประสิทธิภาพ และตอบโจทย์ประชาชน	เป้าหมายที่ 10 - ลดความไม่เสมอภาคภายในและระหว่างประเทศ เป้าหมายที่ 16 - ส่งเสริมสังคมที่สงบสุข และครอบคลุมเพื่อการพัฒนาที่ยั่งยืนให้ทุกคนเข้าถึงความยุติธรรม และสร้างสถาบันที่มีประสิทธิภาพ รับผิดชอบและครอบคลุมในทุกระดับ	ประเด็นการพัฒนาที่ 6 - การเสริมสร้างความมั่นคงและความปลอดภัยในชีวิตและทรัพย์สินอย่างมีส่วนร่วม	ยุทธศาสตร์ที่ 1 การพัฒนาเมืองและชุมชน	ยุทธศาสตร์ที่ 6 การพัฒนาด้านการป้องกันและบรรเทาสาธารณภัย	6.1 การป้องกันและแก้ไข ภัยพิบัติในชุมชน 6.2 การป้องกันและแก้ไข ภัยพิบัติเหตุทางถนน 6.3 การป้องกันและลดความ สูญเสียจากสาธารณภัยและภัย พิบัติ	- แผนงานสร้าง ความเข้มแข็งของ ชุมชน - แผนงานรักษา ความสงบภายใน	- สำนักปลัด
7	ยุทธศาสตร์ที่ 6 ด้านการปรับสมดุลและพัฒนาระบบการบริหารจัดการภาครัฐ	หมวดหมู่ที่ 13 - ไทยมีภาครัฐที่ทันสมัย มีประสิทธิภาพ และตอบโจทย์ประชาชน	เป้าหมายที่ 16 - ส่งเสริมสังคมที่สงบสุข และครอบคลุมเพื่อการพัฒนาที่ยั่งยืนให้ทุกคนเข้าถึงความยุติธรรม และสร้างสถาบันที่มีประสิทธิภาพ รับผิดชอบและครอบคลุมในทุกระดับ	ประเด็นการพัฒนาที่ 3 การส่งเสริมนวัตกรรม เทคโนโลยี และดิจิทัล เพื่อการพัฒนาขอนแก่น เมืองอัจฉริยะ ประเด็นการพัฒนาที่ 6 - การเสริมสร้างความมั่นคงและความปลอดภัยในชีวิตและทรัพย์สินอย่างมีส่วนร่วม	ยุทธศาสตร์ที่ 1 การพัฒนาเมืองและชุมชน ยุทธศาสตร์ที่ 3 การพัฒนาการศึกษา และศักยภาพพลเมือง	ยุทธศาสตร์ที่ 7 การพัฒนาด้านการเมือง การปกครอง	7.1 การป้องกันและเกิดเหตุล สถาบันพระมหากษัตริย์ 7.2 การบริหารจัดการตามหลัก ธรรมาภิบาล 7.3 ส่งเสริมและสนับสนุนการ มีส่วนร่วมในชุมชน 7.4 อดหนุนหน่วยงานอื่นตาม อำนาจหน้าที่	- แผนงานก่อนวัย เรียน - แผนงานสร้าง ความเข้มแข็งของ ชุมชน - แผนงาน บริหารงานทั่วไป	- สำนักปลัด - กอง การศึกษา

1. บัญชีโครงการพัฒนาท้องถิ่น

(พ.ศ. 2566 – 2570)

บัญชีสรุปโครงการพัฒนา

แผนพัฒนาพัฒนาท้องถิ่น (พ.ศ. 2566-2570) แก่ไข (ครั้งที่ 2) พ.ศ. 2566

องค์การบริหารส่วนตำบลตอนช้าง อำเภอเมืองขอนแก่น จังหวัดขอนแก่น

แบบ ผ.01

ยุทธศาสตร์/กลยุทธ์/แผนงาน	ปี 2566		ปี 2567		ปี 2568		ปี 2569		ปี 2570		รวม 5 ปี	
	จำนวนโครงการ	งบประมาณ (บาท)	จำนวนโครงการ	งบประมาณ (บาท)	จำนวนโครงการ	งบประมาณ (บาท)	จำนวนโครงการ	งบประมาณ (บาท)	จำนวนโครงการ	งบประมาณ (บาท)	จำนวนโครงการ	งบประมาณ (บาท)
ยุทธศาสตร์ที่ 1 การพัฒนาด้านโครงสร้างพื้นฐาน												
กลยุทธ์ที่ 1.1 การพัฒนาโครงสร้างพื้นฐานการคมนาคม และขนส่ง สาธารณูปโภคสาธารณูปการ												
(1) แผนงานอุตสาหกรรมและการโยธา	50	23,161,600	49	38,141,850	49	23,741,200	48	20,445,375	72	39,588,800	268	145,048,825
กลยุทธ์ที่ 1.2 การพัฒนาแหล่งน้ำ การเกษตร และ ระบบการบริหารจัดการน้ำอุบคบริโคค												
(1) แผนงานอุตสาหกรรมและการโยธา	-	-	-	-	-	-	-	-	-	-	-	-
กลยุทธ์ที่ 1.3 การพัฒนาด้านการขยายไฟฟ้าสาธารณะ และไฟฟ้าแรงต่ำ												
(1) แผนงานอุตสาหกรรมและการโยธา	1	7,500					3	515,000	4	1,175,000	8	1,697,500
รวม	51	23,169,100	49	38,141,850	49	23,741,200	51	20,960,375	76	40,763,800	276	146,746,325

บัญชีสรุปโครงการพัฒนา
 แผนพัฒนาพัฒนาท้องถิ่น (พ.ศ. 2566-2570) แก่ไข (ครั้งที่ 2) พ.ศ. 2566
 องค์การบริหารส่วนตำบลตอนช้าง อำเภอเมืองขอนแก่น จังหวัดขอนแก่น

แบบ ผ.01

ยุทธศาสตร์/กลยุทธ์/แผนงาน	ปี 2566		ปี 2567		ปี 2568		ปี 2569		ปี 2570		รวม 5 ปี	
	จำนวนโครงการ	งบประมาณ (บาท)	จำนวนโครงการ	งบประมาณ (บาท)	จำนวนโครงการ	งบประมาณ (บาท)	จำนวนโครงการ	งบประมาณ (บาท)	จำนวนโครงการ	งบประมาณ (บาท)	จำนวนโครงการ	งบประมาณ (บาท)
ยุทธศาสตร์ที่ 2 การพัฒนาด้านคุณภาพชีวิตเศรษฐกิจและสังคม												
กลยุทธ์ที่ 2.2 การส่งเสริมปรัชญาเศรษฐกิจพอเพียง												
(5) แผนงานสร้างความเข้มแข็งของชุมชน	1	50,000	1	50,000	1	50,000	1	50,000	1	50,000	5	250,000
กลยุทธ์ที่ 2.3 การส่งเสริมด้านคุณภาพชีวิต ผู้สูงอายุ ผู้พิการ ผู้ป่วยและผู้ด้อยโอกาส												
(5) แผนงานสร้างความเข้มแข็งของชุมชน	3	90,000	3	90,000	3	90,000	3	90,000	3	90,000	15	450,000
กลยุทธ์ที่ 2.4 การส่งเสริมและพัฒนาระบบการศึกษา												
(1) แผนงานก่อนวัยเรียน	34	2,592,000	34	2,592,000	34	2,592,000	34	2,592,000	34	2,592,000	170	12,960,000
(3) แผนงานสังคมสงเคราะห์	6	150,000	6	150,000	6	150,000	6	150,000	6	150,000	30	750,000
(2) แผนงานสาธารณสุข	21	2,314,000	21	2,314,000	21	2,314,000	21	2,314,000	21	2,314,000	105	11,570,000
รวม	65	5,196,000	65	5,196,000	65	5,196,000	65	5,196,000	65	5,196,000	325	25,980,000

บัญชีสรุปโครงการพัฒนา
แผนพัฒนาพัฒนาท้องถิ่น (พ.ศ. 2566-2570) แกะไข (ครั้งที่ 2) พ.ศ. 2566
องค์การบริหารส่วนตำบลดอนช้าง อำเภอเมืองขอนแก่น จังหวัดขอนแก่น

แบบ ผ.01

ยุทธศาสตร์/กลยุทธ์/แผนงาน	ปี 2566		ปี 2567		ปี 2568		ปี 2569		ปี 2570		รวม 5 ปี	
	จำนวนโครงการ	งบประมาณ (บาท)	จำนวนโครงการ	งบประมาณ (บาท)	จำนวนโครงการ	งบประมาณ (บาท)	จำนวนโครงการ	งบประมาณ (บาท)	จำนวนโครงการ	งบประมาณ (บาท)	จำนวนโครงการ	งบประมาณ (บาท)
ยุทธศาสตร์ที่ 3 การพัฒนาด้านการอนุรักษ์ทรัพยากรธรรมชาติและสิ่งแวดล้อม												
กลยุทธ์ที่ 3.1 ส่งเสริมอนุรักษ์ทรัพยากรธรรมชาติและสิ่งแวดล้อม												
(1) แผนงานการเกษตร	7	170,000	7	170,000	7	170,000	7	170,000	7	170,000	35	850,000
กลยุทธ์ที่ 3.2 บริหารจัดการขยะ สิ่งปฏิกูลและสภาพแวดล้อมในชุมชน												
(2) แผนงานก่อนวัยเรียน	1	5,000	1	5,000	1	5,000	1	5,000	1	5,000	5	25,000
กลยุทธ์ที่ 3.3 สนับสนุนและอนุรักษ์เพิ่มพื้นที่สีเขียวภายในชุมชน												
(3) แผนงานสาธารณสุข	10	505,000	10	505,000	10	505,000	10	505,000	10	505,000	50	2,525,000
รวม	18	680,000	18	680,000	18	680,000	18	680,000	18	680,000	90	3,400,000

บัญชีสรุปโครงการพัฒนา
 แผนพัฒนาพัฒนาท้องถิ่น (พ.ศ. 2566-2570) แก้ไข (ครั้งที่ 2) พ.ศ. 2566
 องค์การบริหารส่วนตำบลตอนช้าง อำเภอเมืองขอนแก่น จังหวัดขอนแก่น

แบบ ผ.01

ยุทธศาสตร์/กลยุทธ์/แผนงาน	ปี 2566		ปี 2567		ปี 2568		ปี 2569		ปี 2570		รวม 5 ปี	
	จำนวนโครงการ	งบประมาณ (บาท)	จำนวนโครงการ	งบประมาณ (บาท)	จำนวนโครงการ	งบประมาณ (บาท)	จำนวนโครงการ	งบประมาณ (บาท)	จำนวนโครงการ	งบประมาณ (บาท)	จำนวนโครงการ	งบประมาณ (บาท)
ยุทธศาสตร์ที่ 4 การพัฒนาด้านส่งเสริมการเกษตร กลยุทธ์ที่ 4.2 ส่งเสริมและสนับสนุนด้านการเกษตร (1) แผนงานการเกษตร	8	250,000	8	250,000	8	250,000	8	250,000	8	250,000	40	1,250,000
รวม	8	250,000	8	250,000	8	250,000	8	250,000	8	250,000	40	1,250,000
ยุทธศาสตร์ที่ 5 การพัฒนาด้านอนุรักษ์ ศิลปะวัฒนธรรมประเพณีท้องถิ่น กลยุทธ์ที่ 5.1 ส่งเสริมอนุรักษ์ ศิลปะวัฒนธรรม ประเพณีท้องถิ่น (1) แผนงานศาสนาศิลปะวัฒนธรรมและประเพณีท้องถิ่น	8	445,000	8	445,000	8	445,000	8	445,000	8	445,000	40	2,225,000
รวม	8	445,000	8	445,000	8	445,000	8	445,000	8	445,000	40	2,225,000

บัญชีสรุปโครงการพัฒนา
แผนพัฒนาพัฒนาท้องถิ่น (พ.ศ. 2566-2570) แก้ไข (ครั้งที่ 2) พ.ศ. 2566
องค์การบริหารส่วนตำบลดอนช้าง อำเภอเมืองขอนแก่น จังหวัดขอนแก่น

แบบ ผ.01

ยุทธศาสตร์/กลยุทธ์/แผนงาน	ปี 2566		ปี 2567		ปี 2568		ปี 2569		ปี 2570		รวม 5 ปี	
	จำนวนโครงการ	งบประมาณ (บาท)	จำนวนโครงการ	งบประมาณ (บาท)	จำนวนโครงการ	งบประมาณ (บาท)	จำนวนโครงการ	งบประมาณ (บาท)	จำนวนโครงการ	งบประมาณ (บาท)	จำนวนโครงการ	งบประมาณ (บาท)
ยุทธศาสตร์ที่ 6 การพัฒนาด้านการป้องกันและบรรเทาสาธารณภัย												
กลยุทธ์ที่ 6.1 การป้องกันและแก้ไขปัญหาเสพติดในชุมชน												
(1) แผนงานสร้างความเข้มแข็งของชุมชน	1	50,000	1	50,000	1	50,000	1	50,000	1	50,000	5	250,000
กลยุทธ์ที่ 6.2 การป้องกันและแก้ไขปัญหาอุบัติเหตุทางถนน												
(2) แผนงานรักษาความสงบภายใน	1	50,000	1	50,000	1	50,000	1	50,000	1	50,000	5	250,000
กลยุทธ์ที่ 6.3 การป้องกันและลดความสูญเสียจากสาธารณภัยและภัยพิบัติ												
(2) แผนงานรักษาความสงบภายใน	5	270,000	5	270,000	5	270,000	5	270,000	5	270,000	25	1,350,000
รวม	7	370,000	7	370,000	7	370,000	7	370,000	7	370,000	35	1,850,000

บัญชีสรุปโครงการพัฒนา
แผนพัฒนาพัฒนาท้องถิ่น (พ.ศ. 2566-2570) แก่ไข (ครั้งที่ 2) พ.ศ. 2566
องค์การบริหารส่วนตำบลดอนช้าง อำเภอเมืองขอนแก่น จังหวัดขอนแก่น

แบบ ผ.01

ยุทธศาสตร์/กลยุทธ์/แผนงาน	ปี 2566		ปี 2567		ปี 2568		ปี 2569		ปี 2570		รวม 5 ปี	
	จำนวนโครงการ	งบประมาณ (บาท)	จำนวนโครงการ	งบประมาณ (บาท)	จำนวนโครงการ	งบประมาณ (บาท)	จำนวนโครงการ	งบประมาณ (บาท)	จำนวนโครงการ	งบประมาณ (บาท)	จำนวนโครงการ	งบประมาณ (บาท)
ยุทธศาสตร์ที่ 7 การพัฒนาด้านการเมืองการปกครอง												
กลยุทธ์ที่ 7.1 การป้องกันและเฝ้าระวังสถาบันพระมหากษัตริย์												
(1) แผนงานก่อนวัยเรียน	1	20,000	1	20,000	1	20,000	1	20,000	1	20,000	5	100,000
กลยุทธ์ที่ 7.2 การบริหารจัดการตามหลักธรรมาภิบาล												
(3) แผนงานบริหารงานทั่วไป	50	1,695,000	50	1,695,000	50	1,695,000	50	1,695,000	50	1,695,000	250	8,475,000
กลยุทธ์ที่ 7.3 ส่งเสริมและสนับสนุนการมีส่วนร่วมในชุมชน												
(2) แผนงานสร้างความเข้มแข็งในชุมชน	3	60,000	3	60,000	3	60,000	3	60,000	3	60,000	15	300,000
กลยุทธ์ที่ 7.4 สนับสนุนหน่วยงานอื่นตามอำนาจหน้าที่												
(2) แผนงานสร้างความเข้มแข็งในชุมชน	6	190,000	6	190,000	6	190,000	6	190,000	6	190,000	30	950,000
รวม	60	1,965,000	60	1,965,000	60	1,965,000	60	1,965,000	60	1,965,000	300	9,825,000
รวมทั้งหมด	209	31,825,100	199	46,797,850	207	32,397,200	209	29,616,375	234	49,419,800	1,066	190,026,325

บัญชีสรุปโครงการพัฒนาที่นำมาจากแผนพัฒนาหมู่บ้าน
 แผนพัฒนาท้องถิ่น (พ.ศ. 2566-2570) แก้ไข (ครั้งที่ 2) พ.ศ. 2566
 องค์การบริหารส่วนตำบลคอนช้าง อำเภอเมืองขอนแก่น จังหวัดขอนแก่น

แบบ ผ.01/1

ยุทธศาสตร์/กลยุทธ์/แผนงาน	ปี 2566		ปี 2567		ปี 2568		ปี 2569		ปี 2570		รวม 5 ปี	
	จำนวนโครงการ	งบประมาณ (บาท)	จำนวนโครงการ	งบประมาณ (บาท)	จำนวนโครงการ	งบประมาณ (บาท)	จำนวนโครงการ	งบประมาณ (บาท)	จำนวนโครงการ	งบประมาณ (บาท)	จำนวนโครงการ	งบประมาณ (บาท)
ยุทธศาสตร์ที่ 1 การพัฒนาด้านโครงสร้างพื้นฐาน												
กลยุทธ์ที่ 1.1 การพัฒนาโครงสร้างพื้นฐานการคมนาคมและขนส่ง สาธารณูปโภคสาธารณูปการ												
(1) แผนงานอุตสาหกรรมและการโยธา	21	9,596,500	21	9,596,500	21	9,596,500	21	9,596,500	21	9,596,500	105	47,982,500
กลยุทธ์ที่ 1.2 การพัฒนาแหล่งน้ำ การเกษตร และระบบการบริหารจัดการน้ำอุปโภคบริโภค												
(1) แผนงานอุตสาหกรรมและการโยธา	-	-	-	-	-	-	-	-	-	-	-	-
กลยุทธ์ที่ 1.3 การพัฒนาด้านการขยายไฟฟ้าสาธารณะและไฟฟ้าแรงต่ำ												
(1) แผนงานอุตสาหกรรมและการโยธา	2	15,000	2	15,000	2	15,000	2	15,000	2	15,000	10	75,000
รวม	23	9,611,500	23	9,611,500	23	9,611,500	23	9,611,500	23	9,611,500	115	48,057,500

รายละเอียดโครงการพัฒนา
แผนพัฒนาท้องถิ่น (พ.ศ. 2566-2570) แก้ไขครั้งที่ 2/2566
องค์การบริหารส่วนตำบลดอนช้าง อำเภอเมืองขอนแก่น จังหวัดขอนแก่น

แบบ ผ.02

- ก. ยุทธศาสตร์ชาติ 20 ปี : ยุทธศาสตร์ที่ 2 ด้านการสร้างความสามารถในการแข่งขัน
- ข. แผนพัฒนาเศรษฐกิจและสังคมแห่งชาติ ฉบับที่ 13 : หมายเหตุที่ 5 ไทยเป็นประตูการค้าการลงทุนและยุทธศาสตร์ทางโลจิสติกส์ที่สำคัญของภูมิภาค
- ค. Sustainable Development Goal : SDGs : เป้าหมายที่ 9 สร้างโครงสร้างพื้นฐานที่มีความทนทาน ส่งเสริมการพัฒนาอุตสาหกรรมที่ครอบคลุมและยั่งยืนและส่งเสริมนวัตกรรม / เป้าหมายที่ 11 ทำให้เมืองและการตั้งถิ่นฐานของมนุษย์มีความครอบคลุม ปลอดภัย มีภูมิทัศน์และยั่งยืน
- ง. ยุทธศาสตร์จังหวัดขอนแก่น : ประเด็นการพัฒนาที่ 3 การส่งเสริมนวัตกรรมเทคโนโลยี และดิจิทัล เพื่อการพัฒนาขอนแก่นเมืองอัจฉริยะ
- จ. ยุทธศาสตร์การพัฒนาขององค์กรปกครองส่วนท้องถิ่น ในเขตจังหวัดขอนแก่น : ยุทธศาสตร์ที่ 1 การพัฒนาบ้านเมืองและชุมชน / ยุทธศาสตร์ที่ 2 การพัฒนาโครงสร้างพื้นฐาน
 - 1. ยุทธศาสตร์ด้านโครงสร้างพื้นฐาน

1.1 กลยุทธ์การพัฒนาระบบโครงสร้างพื้นฐาน การคมนาคมและขนส่ง สาธารณูปโภคและสาธารณูปการ

(1) แผนงานอุตสาหกรรมและการโยธา

ที่	โครงการ	วัตถุประสงค์	เป้าหมาย (ผลผลิตของโครงการ)	งบประมาณ					ตัวชี้วัด (KPI)	ผลที่คาดว่าจะได้รับ	หน่วยงานที่รับผิดชอบ
				2566 (บาท)	2567 (บาท)	2568 (บาท)	2569 (บาท)	2570 (บาท)			
1	โครงการวางท่อระบายน้ำ คสล. พร้อมบ่อพัก จากบ้านนางลำดวน – บ้านนางเกษมณี หมู่ 1	เพื่อพัฒนาและปรับปรุงระบบระบายน้ำภายในหมู่บ้าน (ดอนช้าง)	วางท่อระบายน้ำขนาด 0.40*1.00ม. พร้อมบ่อพัก ระยะทาง 140 ม.	280,000.- 1/66	-	-	-	-	สามารถระบายน้ำได้มากกว่าร้อยละ 80	มีการระบายน้ำและแก้ไขปัญหาน้ำท่วมขัง	กองช่าง
2	โครงการก่อสร้างถนน คสล. จากที่นายสมาน บุญจวง – บ้านนายสามัคคี หมู่ 1	เพื่อให้ประชาชนได้รับความสะดวกในการสัญจร ไป-มา และโครงสร้างพื้นฐานที่ได้มาตรฐาน	ถนน คสล. จากบ้านที่นายสมาน บุญจวง-บ้านนายสามัคคี กว้าง 4 ม. ยาว 15 ม.	39,000.- 2/66	-	-	-	-	มีถนนที่ได้มาตรฐานเพิ่มมากขึ้น	ประชาชนได้รับความสะดวกในการสัญจรไป-มา	กองช่าง
3	โครงการก่อสร้างถนน คสล. จากที่นายกองเหรียญ – นายพูน ทัพชัย หมู่ 1	เพื่อให้ประชาชนได้รับความสะดวกในการสัญจร ไป-มา และโครงสร้างพื้นฐานที่ได้มาตรฐาน	ถนน คสล. จากที่นายกองเหรียญ – นายพูน ทัพชัย กว้าง 4 ม. ยาว 60 ม.	156,000.- 3/66	-	-	-	-	มีถนนที่ได้มาตรฐานเพิ่มมากขึ้น	ประชาชนได้รับความสะดวกในการสัญจรไป-มา	กองช่าง

(1) แผนงานอุตสาหกรรมและการโยธา

ที่	โครงการ	วัตถุประสงค์	เป้าหมาย (ผลผลิตของโครงการ)	งบประมาณ					ตัวชี้วัด (KPI)	ผลที่คาดว่าจะได้รับ	หน่วยงานที่ รับผิดชอบ
				2566 (บาท)	2567 (บาท)	2568 (บาท)	2569 (บาท)	2570 (บาท)			
4	โครงการวางท่อระบายน้ำ คสล. พร้อมบ่อพัก จากบ้าน นางแสงวง – บ้านนายทองคำ หมู่ 1	เพื่อพัฒนาและปรับปรุง ระบบระบายน้ำภายใน หมู่บ้าน (ดอนช้าง)	วางท่อระบายน้ำขนาด 0.40*1.00ม. พร้อมบ่อพัก ระยะทาง 85 ม.	212,000.- 4/66	-	-	-	-	สามารถระบายน้ำ ได้มากกว่าร้อยละ 80	มีการระบายน้ำ และแก้ไขปัญหาน้ำ ท่วมขัง	กองช่าง
5	โครงการวางท่อระบายน้ำ คสล. พร้อมบ่อพัก จากบ้าน นางสุขสันต์ – บ้านนายอำนาจ หมู่ 1	เพื่อพัฒนาและปรับปรุง ระบบระบายน้ำภายใน หมู่บ้าน (ดอนช้าง)	วางท่อระบายน้ำขนาด 0.40*1.00ม. พร้อมบ่อพัก ระยะทาง 250 ม.	500,000.- 5/66	-	-	-	-	สามารถระบายน้ำ ได้มากกว่าร้อยละ 80	มีการระบายน้ำ และแก้ไขปัญหาน้ำ ท่วมขัง	กองช่าง
6	โครงการวางท่อระบายน้ำ คสล. พร้อมบ่อพัก จากหน้า อบต.ดอนช้าง- บ้านนางตะวัน หมู่ 1	เพื่อพัฒนาและปรับปรุง ระบบระบายน้ำภายใน หมู่บ้าน (ดอนช้าง)	วางท่อระบายน้ำขนาด 0.40*1.00ม. พร้อมบ่อพัก ระยะทาง 357 ม.	-	489,000. - 1/67	-	-	-	สามารถระบายน้ำ ได้มากกว่าร้อยละ 80	มีการระบายน้ำ และแก้ไขปัญหาน้ำ ท่วมขัง	กองช่าง
7	โครงการวางท่อระบายน้ำ คสล. พร้อมบ่อพัก จากบ้าน นายสุพรรณ - บ้านนาย ยศพัฒน์ หมู่ 1	เพื่อพัฒนาและปรับปรุง ระบบระบายน้ำภายใน หมู่บ้าน (ดอนช้าง)	วางท่อระบายน้ำขนาด 0.40*1.00ม. พร้อมบ่อพัก ระยะทาง 177 ม.	-	354,000. - 2/67	-	-	-	สามารถระบายน้ำ ได้มากกว่าร้อยละ 80	มีการระบายน้ำ และแก้ไขปัญหาน้ำ ท่วมขัง	กองช่าง
8	โครงการวางท่อระบายน้ำ คสล. พร้อมบ่อพัก จากบ้าน นายปุ่น – บ้านนายสุพจน์ หมู่ 1	เพื่อพัฒนาและปรับปรุง ระบบระบายน้ำภายใน หมู่บ้าน (ดอนช้าง)	วางท่อระบายน้ำขนาด 0.40*1.00ม. พร้อมบ่อพัก ระยะทาง 363 ม.	-	726,000. - 3/67	-	-	-	สามารถระบายน้ำ ได้มากกว่าร้อยละ 80	มีการระบายน้ำ และแก้ไขปัญหาน้ำ ท่วมขัง	กองช่าง
9	โครงการวางท่อระบายน้ำ คสล. พร้อมบ่อพัก จากบ้าน นางณอมศักดิ์ – บ้านนาย สำราญ หมู่ 1	เพื่อพัฒนาและปรับปรุง ระบบระบายน้ำภายใน หมู่บ้าน (ดอนช้าง)	วางท่อระบายน้ำขนาด 0.40*1.00ม. พร้อมบ่อพัก ระยะทาง 363 ม.	-	726,000. - 4/67	-	-	-	สามารถระบายน้ำ ได้มากกว่าร้อยละ 80	มีการระบายน้ำ และแก้ไขปัญหาน้ำ ท่วมขัง	กองช่าง

(1) แผนงานอุตสาหกรรมและการโยธา

ที่	โครงการ	วัตถุประสงค์	เป้าหมาย (ผลผลิตของโครงการ)	งบประมาณ					ตัวชี้วัด (KPI)	ผลที่คาดว่าจะได้รับ	หน่วยงานที่ รับผิดชอบ
				2566 (บาท)	2567 (บาท)	2568 (บาท)	2569 (บาท)	2570 (บาท)			
10	โครงการวางท่อระบายน้ำ คสล. พร้อมบ่อพัก จากบ้าน นางอัมพร- บ้านนางสำราญ หมู่ 1	เพื่อพัฒนาและปรับปรุง ระบบระบายน้ำภายใน หมู่บ้าน (ดอนช้าง)	วางท่อระบายน้ำขนาด 0.40*1.00ม. พร้อมบ่อพัก ระยะทาง 194 ม.	-	380,000. - 5/67	-	-	-	สามารถระบายน้ำ ได้มากกว่าร้อยละ 80	มีการระบายน้ำ และแก้ไขปัญหา น้ำท่วมขัง	กองช่าง
11	โครงการก่อสร้างถนน คสล. จากบ้านนางวารีย์ บุญแดง - บ้านกาชาด หมู่ 1	เพื่อให้ประชาชนได้รับความ สะดวกในการสัญจรไป-มา และโครงสร้างพื้นฐานที่ได้ มาตรฐาน	ถนน คสล. จากบ้านนางวารีย์ - บ้านกาชาด กว้าง 4 ม. ยาว 380 ม.	-	-	988,000. - 1/68	-	-	มีถนนที่ได้มาตรฐาน เพิ่มมากขึ้น	ประชาชนได้รับ ความสะดวกใน การสัญจรไป-มา	กองช่าง
12	โครงการขยายเมนน้ำประปา จากวัดป่าดอนช้าง - บ้านนาย สุรัชย์ ไจทน หมู่ 1	เพื่อพัฒนาและปรับปรุง ระบบระบายน้ำภายใน หมู่บ้าน (ดอนช้าง)	ขยายเมนน้ำประปาจากวัดป่า ดอนช้าง - บ้านนายสุรัชย์ ไจทน	-	-	250,000. - 2/68	-	-	ร้อยละจำนวน ครัวเรือนที่มี น้ำประปาใช้	ประชาชนมี น้ำประปาไว้ใช้ใน การอุปโภค	กองช่าง
13	โครงการขยายเมนน้ำประปา จากปากซอย บ.นางชนิษฐา - ที่นายนายสมถวิล หมู่ 1	เพื่อพัฒนาและปรับปรุง ระบบระบายน้ำภายใน หมู่บ้าน (ดอนช้าง)	ขยายเมนน้ำประปาจากปากซอย บ้านชนิษฐา - ที่นายนายสมถวิล	-	-	250,000. - 3/68	-	-	ร้อยละหรือจำนวน ครัวเรือนที่มี น้ำประปาใช้	ประชาชนมี น้ำประปาไว้ใช้ใน การอุปโภค	กองช่าง
14	โครงการวางท่อระบายน้ำ คสล. พร้อมบ่อพัก จากบ้าน นางสมภาร- บ้านนายสุวรรณ คำภูวงษ์ หมู่ 1	เพื่อพัฒนาและปรับปรุง ระบบระบายน้ำภายใน หมู่บ้าน (ดอนช้าง)	วางท่อระบายน้ำขนาด 0.40*1.00ม. พร้อมบ่อพัก ระยะทาง 176 ม.	-	-	352,000. - 4/68	-	-	สามารถระบายน้ำ ได้มากกว่าร้อยละ 80	มีการระบายน้ำ และแก้ไขปัญหา น้ำท่วม	กองช่าง
15	โครงการวางท่อระบายน้ำ คสล. พร้อมบ่อพัก จากบ้าน นางกรทอง- บ้านนาย ปัญญา คำสุด หมู่ 1	เพื่อพัฒนาและปรับปรุง ระบบระบายน้ำภายใน หมู่บ้าน (ดอนช้าง)	วางท่อระบายน้ำขนาด 0.40*1.00ม. พร้อมบ่อพัก ระยะทาง 181 ม.	-	-	362,000. - 5/68	-	-	สามารถระบายน้ำ ได้มากกว่าร้อยละ 80	มีการระบายน้ำ และแก้ไขปัญหา น้ำท่วมขัง	กองช่าง

(1) แผนงานอุตสาหกรรมและการโยธา

ที่	โครงการ	วัตถุประสงค์	เป้าหมาย (ผลผลิตของโครงการ)	งบประมาณ					ตัวชี้วัด (KPI)	ผลที่คาดว่าจะได้รับ	หน่วยงานที่รับผิดชอบ
				2566 (บาท)	2567 (บาท)	2568 (บาท)	2569 (บาท)	2570 (บาท)			
16	โครงการวางท่อระบายน้ำ คสล. พร้อมบ่อพัก จากบ้าน นายวรวิฑู- ถนนทางหลวง ชนบท หมู่ 1	เพื่อพัฒนาและปรับปรุง ระบบระบายน้ำภายใน หมู่บ้าน (ดอนช้าง)	วางท่อระบายน้ำขนาด 0.40*1.00ม. พร้อมบ่อพัก ระยะทาง 93 ม.	-	-	186,000. -	-	-	สามารถระบายน้ำ ได้มากกว่าร้อยละ 80	มีการระบายน้ำ และแก้ไขปัญหา น้ำท่วมขัง	กองช่าง
17	โครงการวางท่อระบายน้ำ คสล. พร้อมบ่อพัก จากบ้าน นางลาน เคนแสนโคตร- ศาลา กลางบ้าน หมู่ 1	เพื่อพัฒนาและปรับปรุง ระบบระบายน้ำภายใน หมู่บ้าน (ดอนช้าง)	วางท่อระบายน้ำขนาด 0.40*1.00ม. พร้อมบ่อพัก ระยะทาง 91 ม.	-	-	182,000. -	-	-	สามารถระบายน้ำ ได้มากกว่าร้อยละ 80	มีการระบายน้ำ และแก้ไขปัญหา น้ำท่วมขัง	กองช่าง
18	โครงการวางท่อระบายน้ำ คสล. พร้อมบ่อพัก จากบ้าน เฉลิมสันต์-บ้านนางชนิษฐา แพทย์กิจ หมู่ 1	เพื่อพัฒนาและปรับปรุง ระบบระบายน้ำภายใน หมู่บ้าน (ดอนช้าง)	วางท่อระบายน้ำขนาด 0.40*1.00ม. พร้อมบ่อพัก ระยะทาง 91 ม.	-	-	-	182,000. -	-	สามารถระบายน้ำ ได้มากกว่าร้อยละ 80	มีการระบายน้ำ และแก้ไขปัญหา น้ำท่วมขัง	กองช่าง
19	โครงการวางท่อระบายน้ำ คสล. พร้อมบ่อพัก จากบ้าน นางน้อย ตาทอง - บ้านนาย อาณัติ นามพุธา หมู่ 1	เพื่อพัฒนาและปรับปรุง ระบบระบายน้ำภายใน หมู่บ้าน (ดอนช้าง)	วางท่อระบายน้ำขนาด 0.40*1.00ม. พร้อมบ่อพัก ระยะทาง 155 ม.	-	-	-	182,000. -	-	สามารถระบายน้ำ ได้มากกว่าร้อยละ 80	มีการระบายน้ำ และแก้ไขปัญหา น้ำท่วมขัง	กองช่าง
20	โครงการวางท่อระบายน้ำ คสล. พร้อมบ่อพัก จากบ้าน นายศัพพัฒน์ พิมพิตา -นาง กมลวรรณ หมู่ 1	เพื่อพัฒนาและปรับปรุง ระบบระบายน้ำภายใน หมู่บ้าน (ดอนช้าง)	วางท่อระบายน้ำขนาด 0.40*1.00ม. พร้อมบ่อพัก ระยะทาง 93 ม.	-	-	-	186,000. -	-	สามารถระบายน้ำ ได้มากกว่าร้อยละ 80	มีการระบายน้ำ และแก้ไขปัญหา น้ำท่วมขัง	กองช่าง
21	โครงการวางท่อระบายน้ำ คสล. พร้อมบ่อพัก จากบ้าน นายสุทธิดิล จำปา-นางหนม หมู่ 1	เพื่อพัฒนาและปรับปรุง ระบบระบายน้ำภายใน หมู่บ้าน (ดอนช้าง)	วางท่อระบายน้ำขนาด 0.40*1.00ม. พร้อมบ่อพัก ระยะทาง 93 ม.	-	-	-	186,000. -	-	สามารถระบายน้ำ ได้มากกว่าร้อยละ 80	มีการระบายน้ำ และแก้ไขปัญหา น้ำท่วมขัง	กองช่าง

(1) แผนงานอุตสาหกรรมและการโยธา

ที่	โครงการ	วัตถุประสงค์	เป้าหมาย (ผลผลิตของโครงการ)	งบประมาณ					ตัวชี้วัด (KPI)	ผลที่คาดว่าจะ ได้รับ	หน่วยงานที่ รับผิดชอบ
				2566 (บาท)	2567 (บาท)	2568 (บาท)	2569 (บาท)	2570 (บาท)			
22	โครงการวางท่อระบายน้ำ คสล. พร้อมบ่อพัก จากบ้าน นางจิรนันท์ ต้นดา-นายฉลอง แสงขารี หมู่ 1	เพื่อพัฒนาและปรับปรุง ระบบระบายน้ำภายใน หมู่บ้าน (ตอนเช้า)	วางท่อระบายน้ำขนาด 0.40*1.00ม. พร้อมบ่อพัก ระยะทาง 134 ม.	-	-	-	268,000. -	-	สามารถระบายน้ำ ได้มากกว่าร้อยละ 80	มีการระบายน้ำและ แก้ไขปัญหาหน้าท่วม ขัง	กองช่าง
23	โครงการวางท่อระบายน้ำ คสล. พร้อมบ่อพัก จากบ้าน นางหนูห้วง-นายอุทิศ ลุนสา หมู่ 1	เพื่อพัฒนาและปรับปรุง ระบบระบายน้ำภายใน หมู่บ้าน (ตอนเช้า)	วางท่อระบายน้ำขนาด 0.40*1.00ม. พร้อมบ่อพัก ระยะทาง 180 ม.	-	-	-	360,000. -	-	สามารถระบายน้ำ ได้มากกว่าร้อยละ 80	มีการระบายน้ำและ แก้ไขปัญหาหน้าท่วม ขัง	กองช่าง
24	โครงการวางท่อระบายน้ำ คสล. พร้อมบ่อพัก จากบ้าน นางนิภา สุดชา-ทางหลวง ชนบท หมู่ 1	เพื่อพัฒนาและปรับปรุง ระบบระบายน้ำภายใน หมู่บ้าน (ตอนเช้า)	วางท่อระบายน้ำขนาด 0.40*1.00ม. พร้อมบ่อพัก ระยะทาง 116 ม.	-	-	-	232,000 -	-	สามารถระบายน้ำ ได้มากกว่าร้อยละ 80	มีการระบายน้ำและ แก้ไขปัญหาหน้าท่วม ขัง	กองช่าง
25	โครงการวางท่อระบายน้ำ คสล. พร้อมบ่อพัก จากบ้าน นายสุขสันต์-บ้านนางสมบัติ หมู่ 1	เพื่อพัฒนาและปรับปรุง ระบบระบายน้ำภายใน หมู่บ้าน (ตอนเช้า)	วางท่อระบายน้ำขนาด 0.40*1.00ม. พร้อมบ่อพัก ระยะทาง 200 ม.	-	-	-	-	400,000 1/70	สามารถระบายน้ำ ได้มากกว่าร้อยละ 80	มีการระบายน้ำและ แก้ไขปัญหาหน้าท่วม ขัง	กองช่าง
26	โครงการวางท่อระบายน้ำ คสล. พร้อมบ่อพักจากอบต. ตอนเช้า-บ้านนางเข็มพร ใจทน หมู่ 1	เพื่อพัฒนาและปรับปรุง ระบบระบายน้ำภายใน หมู่บ้าน (ตอนเช้า)	วางท่อระบายน้ำขนาด 0.40*1.00ม. พร้อมบ่อพัก ระยะทาง 880 ม.	-	-	-	-	1,760,000 2/70	สามารถระบายน้ำ ได้มากกว่าร้อยละ 80	มีการระบายน้ำและ แก้ไขปัญหาหน้าท่วม ขัง	กองช่าง
27	โครงการวางท่อระบายน้ำ คสล. พร้อมบ่อพักจากนาย อุตร ทัพชัย-บ้านพันระ โคตรสวรรค์ หมู่ 1	เพื่อพัฒนาและปรับปรุง ระบบระบายน้ำภายใน หมู่บ้าน (ตอนเช้า)	วางท่อระบายน้ำขนาด 0.40*1.00ม. พร้อมบ่อพัก ระยะทาง 880 ม.	-	-	-	-	1,760,000 3/70	สามารถระบายน้ำ ได้มากกว่าร้อยละ 80	มีการระบายน้ำและ แก้ไขปัญหาหน้าท่วม ขัง	กองช่าง

(1) แผนงานอุตสาหกรรมและการโยธา

ที่	โครงการ	วัตถุประสงค์	เป้าหมาย (ผลผลิตของโครงการ)	งบประมาณ					ตัวชี้วัด (KPI)	ผลที่คาดว่าจะได้รับ	หน่วยงานที่รับผิดชอบ
				2566 (บาท)	2567 (บาท)	2568 (บาท)	2569 (บาท)	2570 (บาท)			
28	โครงการวางท่อระบายน้ำคสล. พร้อมบ่อพักจากที่นายอดุลย์ จำปา - ศพด. อบต. ดอนช้าง หมู่ 1	เพื่อพัฒนาและปรับปรุงระบบระบายน้ำภายในหมู่บ้าน (ดอนช้าง)	วางท่อระบายน้ำขนาด 0.40*1.00ม. พร้อมบ่อพัก ระยะทาง 285 ม.	-	-	-	-	570,000	สามารถระบายน้ำได้มากกว่าร้อยละ 80	มีการระบายน้ำและแก้ไขปัญหา น้ำท่วมขัง	กองช่าง
29	โครงการวางท่อระบายน้ำคสล. พร้อมบ่อพักจากร้านค้า นางกรรองทอง-ที่นางตะวันตก โสภา หมู่ 1	เพื่อพัฒนาและปรับปรุงระบบระบายน้ำภายในหมู่บ้าน (ดอนช้าง)	วางท่อระบายน้ำขนาด 0.40*1.00ม. พร้อมบ่อพัก ระยะทาง 100 ม.	-	-	-	-	200,000.-	สามารถระบายน้ำได้มากกว่าร้อยละ 80	มีการระบายน้ำและแก้ไขปัญหา น้ำท่วมขัง	กองช่าง
30	โครงการวางท่อระบายน้ำคสล. พร้อมบ่อพักจากบ้าน นางหนูห้วง-ที่นางคำผิง คำแพง หมู่ 1	เพื่อพัฒนาและปรับปรุงระบบระบายน้ำภายในหมู่บ้าน (ดอนช้าง)	วางท่อระบายน้ำขนาด 0.40*1.00ม. พร้อมบ่อพัก ระยะทาง 255 ม.	-	-	-	-	510,000.-	สามารถระบายน้ำได้มากกว่าร้อยละ 80	มีการระบายน้ำและแก้ไขปัญหา น้ำท่วมขัง	กองช่าง
31	โครงการก่อสร้างถนนลูกรังเพื่อการเกษตรจากที่นายพูน ทัพชัย-ห้วยสีผึ้ง หมู่ 1	เพื่อให้ประชาชนได้รับความสะดวกในการสัญจรไป-มา	ถนนลูกรัง ขนาดผิวจราจรกว้าง 4.00 ม. ยาว 100 เมตร	-	-	-	-	140,000.-	มีถนนที่ได้มาตรฐานเพิ่มมากขึ้น	ประชาชนได้รับความสะดวกในการสัญจรไป-มา	ประชาชนได้รับความสะดวกในการสัญจรไป-มา
32	โครงการก่อสร้างถนนลูกรังเพื่อการเกษตรจากสวนนาย สนิท-สวนนายบุญถม หมู่ 1	เพื่อให้ประชาชนได้รับความสะดวกในการสัญจรไป-มา	ถนนลูกรัง ขนาดผิวจราจรกว้าง 4.00 ม. ยาว 570 เมตร	-	-	-	-	79,000.-	มีถนนที่ได้มาตรฐานเพิ่มมากขึ้น	ประชาชนได้รับความสะดวกในการสัญจรไป-มา	กองช่าง
33	โครงการก่อสร้างฝายน้ำล้นตามแหล่งน้ำธรรมชาติ ลำห้วยสีผึ้ง หมู่ 1	เพื่อก่อสร้างฝายน้ำล้นตามแหล่งน้ำธรรมชาติ	ก่อสร้างฝายน้ำล้นตามแหล่งน้ำธรรมชาติ	-	-	-	-	500,000.-	จำนวนของฝายที่ก่อสร้าง	ประชาชนมีน้ำไว้ใช้ในการอุปโภคและบริโภค	กองช่าง

(1) แผนงานอุตสาหกรรมและการโยธา

ที่	โครงการ	วัตถุประสงค์	เป้าหมาย (ผลผลิตของโครงการ)	งบประมาณ					ตัวชี้วัด (KPI)	ผลที่คาดว่าจะ จะได้รับ	หน่วยงานที่ รับผิดชอบ
				2566 (บาท)	2567 (บาท)	2568 (บาท)	2569 (บาท)	2570 (บาท)			
34	โครงการก่อสร้างท่อลอด เหลี่ยม 4 ข้ามลำห้วยสีผึ้ง ขนาด 1.80*1.80 เมตร ยาว 5.00 เมตร หมู่ 1	ก่อสร้างท่อลอดเหลี่ยม 4 ช่องทางข้ามลำห้วย	ท่อลอดเหลี่ยม 4 ช่อง ขนาด 1.8*1.8 ม. ยาว 5.00 เมตร	-	-	-	-	563,000.- 10/70	ประชาชนร้อยละ 80 มีความพึงพอใจ	ประชาชนได้รับความ สะดวกในการสัญจรไป มาและความปลอดภัย ในการสัญจรไปมา	กองช่าง
35	โครงการก่อสร้างถนนลูกรัง เพื่อการเกษตรถนนดิน บุกเบิกจากที่นายสมบัติ-ที่ นายพิน หมู่ 1	เพื่อให้ประชาชนได้รับ ความสะดวกในการสัญจร ไป-มา	ถนนลูกรังขนาดผิวจราจร กว้าง4.00เมตร ยาว 350 เมตร	-	-	-	-	145,000.- 11/70	มีถนนที่ได้มาตรฐาน เพิ่มมากขึ้น	ประชาชนได้รับความ สะดวกในการสัญจร ไป-มา	กองช่าง
36	โครงการก่อสร้างถนน คสล. จากที่นายเหมื่อน ธงอาสา-สี แยกป่าสงวน หมู่ 1	เพื่อให้ประชาชนได้รับ ความสะดวกในการสัญจร ไป-มาและโครงสร้าง พื้นฐานที่ได้มาตรฐาน	ถนน คสล. จากบ้านนายสุข สันต์ถนนลาดยางเส้นทางไป วัดป่าบ้านดอนช้าง กว้าง .4 ม. ยาว 200 เมตร	-	-	-	-	520,000.- 12/70	มีถนนที่ได้มาตรฐาน เพิ่มมากขึ้น	ประชาชนได้รับความ สะดวกในการสัญจร ไป-มา	กองช่าง
37	โครงการก่อสร้างถนน คสล. จากที่นายบัวลอย-ที่นาย สมถวิล หมู่ 1	เพื่อให้ประชาชนได้รับ ความสะดวกในการสัญจร ไป-มาและโครงสร้าง พื้นฐานที่ได้มาตรฐาน	ถนน คสล. จากบ้านนาย บัวลอย-ที่นายสมถวิล กว้าง .4 ม. ยาว 250 เมตร	-	-	-	-	650,000.- 13/70	มีถนนที่ได้มาตรฐาน เพิ่มมากขึ้น	ประชาชนได้รับความ สะดวกในการสัญจร ไป-มา	กองช่าง
38	โครงการก่อสร้างถนน คสล.จากที่นางงชนิษฐา แพทย์กิจ-ที่นายไพฑูรย์ หมู่ 1	เพื่อให้ประชาชนได้รับ ความสะดวกในการสัญจร ไป-มาและโครงสร้าง พื้นฐานที่ได้มาตรฐาน	ถนน คสล. จากที่นางง ชนิษฐา แพทย์กิจ-ที่นาย ไพฑูรย์ ก. 4 ม. ย. 250 เมตร	-	-	-	-	650,000.- 14/70	มีถนนที่ได้มาตรฐาน เพิ่มมากขึ้น	ประชาชนได้รับความ สะดวกในการสัญจร ไป-มา	กองช่าง
39	โครงการก่อสร้างถนน คสล. จากที่นายสุรชัย-ที่นายสุกิจ หมู่ 1	เพื่อให้ประชาชนได้รับ ความสะดวกในการสัญจร ไป-มาและโครงสร้าง พื้นฐานที่ได้มาตรฐาน	ถนน คสล. จากที่นายสุรชัย- ที่นายสุกิจ กว้าง 4 เมตร ยาว 300 เมตร	-	-	-	-	780,000.- 15/70	มีถนนที่ได้มาตรฐาน เพิ่มมากขึ้น	ประชาชนได้รับความ สะดวกในการสัญจร ไป-มา	กองช่าง

(1) แผนงานอุตสาหกรรมและการโยธา

ที่	โครงการ	วัตถุประสงค์	เป้าหมาย (ผลผลิตของโครงการ)	งบประมาณ					ตัวชี้วัด (KPI)	ผลที่คาดว่าจะได้รับ	หน่วยงานที่รับผิดชอบ
				2566 (บาท)	2567 (บาท)	2568 (บาท)	2569 (บาท)	2570 (บาท)			
40	โครงการก่อสร้างถนน คสล. จากที่นางพรพิลัย คำแพง-ที่ นางรุ่งฤดี หมู่ 1	เพื่อให้ประชาชนได้รับความสะดวกในการสัญจรไป-มา	ถนน คสล. จากที่นางพรพิลัย คำแพง-ที่นางรุ่งฤดี กว้าง 4 ม. ยาว 250 เมตร	-	-	-	-	650,000.- 16/70	มีถนนที่ได้มาตรฐานเพิ่มมากขึ้น	ประชาชนได้รับความสะดวกในการสัญจรไป-มา	กองช่าง
41	โครงการก่อสร้างถนน คสล. จากที่นายสนธิ สวยกลาง-ที่นางสมพร นามทะจักร หมู่ 1	เพื่อให้ประชาชนได้รับความสะดวกในการสัญจรไป-มาและโครงสร้างพื้นฐานที่ได้มาตรฐาน	ก่อสร้าง ถนน คสล. จากที่นายสนธิ สวยกลาง-ที่นางสมพร นามทะจักร กว้าง 4 ม. ยาว 300 เมตร	-	-	-	-	780,000.- 17/70	มีถนนที่ได้มาตรฐานเพิ่มมากขึ้น	ประชาชนได้รับความสะดวกในการสัญจรไป-มา	กองช่าง
42	โครงการก่อสร้างถนนลูกรังเพื่อการเกษตรจากที่นายจูง – หนองนกเอี้ยง หมู่1	เพื่อให้ประชาชนได้รับความสะดวกในการสัญจรไป-มาและโครงสร้างพื้นฐานที่ได้มาตรฐาน	ก่อสร้าง ถนนลูกรัง ขนาดผิวจราจรกว้าง 6.00 ม. ยาว 4.00 ม.	-	-	-	-	90,000 18/70	มีถนนที่ได้มาตรฐานเพิ่มมากขึ้น	ประชาชนได้รับความสะดวกในการสัญจรไป-มา	กองช่าง
43	โครงการวางท่อระบายน้ำ คสล.พร้อมบ่อพักเทคอนกรีตบนไหล่ทางจากบ้านนางลำควน-บ้านนางเกษมณี หมู่1	เพื่อพัฒนาและปรับปรุงระบบระบายน้ำภายในหมู่บ้าน (ตอนข้าง)	วางท่อระบายน้ำพร้อมบ่อพักขนาด 0.40X1.00 เมตร ระยะทาง 140 เมตร	-	-	-	-	350,000 19/70	สามารถระบายน้ำได้มากกว่าร้อยละ 80	มีการระบายน้ำและแก้ไขปัญหาน้ำท่วมขัง	กองช่าง
44	โครงการวางท่อระบายน้ำ คสล.พร้อมบ่อพักเทคอนกรีตบนไหล่ทางจากร้านแสงเดือนวัสดุ - บ้านนางสุขสันต์ ประทุมรัตน์ หมู่1	เพื่อพัฒนาและปรับปรุงระบบระบายน้ำภายในหมู่บ้าน (ตอนข้าง)	วางท่อระบายน้ำพร้อมบ่อพักขนาด 0.40X1.00 เมตร ระยะทาง 200 เมตร	-	-	-	-	500,000 20/70	สามารถระบายน้ำได้มากกว่าร้อยละ 80	มีการระบายน้ำและแก้ไขปัญหาน้ำท่วมขัง	กองช่าง

(1) แผนงานอุตสาหกรรมและการโยธา

ที่	โครงการ	วัตถุประสงค์	เป้าหมาย (ผลผลิตของโครงการ)	งบประมาณ					ตัวชี้วัด (KPI)	ผลที่คาดว่าจะได้รับ	หน่วยงานที่ รับผิดชอบ
				2566 (บาท)	2567 (บาท)	2568 (บาท)	2569 (บาท)	2570 (บาท)			
45	โครงการวางท่อระบายน้ำ คสล.พร้อมบ่อพัก จากบ้าน นายแสงจันทร์-บ้านนางอ้อย หมู่ 2	เพื่อพัฒนาและปรับปรุง ระบบระบายน้ำภายใน หมู่บ้าน (ตอนข้าง)	วางท่อระบายน้ำพร้อมบ่อ พักขนาด0.40*1.00 เมตร ระยะทาง 215 เมตร	-	-	-	-	430,000.-	สามารถระบายน้ำ ได้มากกว่าร้อยละ 80	มีการระบายน้ำและ แก้ไขปัญหาหน้าท่วมขัง	กองช่าง
46	โครงการวางท่อระบายน้ำ คสล.พร้อมบ่อพัก จากบ้าน แม่ยุทธ-บ้านพ่อแสง หมู่ 2	เพื่อพัฒนาและปรับปรุง ระบบระบายน้ำภายใน หมู่บ้าน (ตอนข้าง)	วางท่อระบายน้ำพร้อมบ่อ พักขนาด0.40*1.00 เมตร ระยะทาง 130 เมตร	260,000.- 1/66	-	-	-	-	สามารถระบายน้ำ ได้มากกว่าร้อยละ 80	มีการระบายน้ำและ แก้ไขปัญหาหน้าท่วมขัง	กองช่าง
47	โครงการวางท่อระบายน้ำ คสล.พร้อมบ่อพัก จากบ้าน นางคำปอน-บ้านแม่ปุย หมู่ 2	เพื่อพัฒนาและปรับปรุง ระบบระบายน้ำภายใน หมู่บ้าน (ตอนข้าง)	วางท่อระบายน้ำพร้อมบ่อ พักขนาด0.40*1.00 เมตร ระยะทาง 87 เมตร	174,000.- 2/66	-	-	-	-	สามารถระบายน้ำ ได้มากกว่าร้อยละ 80	มีการระบายน้ำและ แก้ไขปัญหาหน้าท่วมขัง	กองช่าง
48	โครงการก่อสร้างถนน คสล. จากที่นายนายกาย-ป่าชุมชน หนองนกเอี้ยง หมู่ 2	เพื่อให้ประชาชนได้รับ ความสะดวกในการสัญจร ไป-มาและโครงสร้าง พื้นฐานที่ได้มาตรฐาน	ถนน คสล. จากที่นายนาย กาย -ป่าชุมชนหนองนก เอี้ยง กว้าง 4 เมตร ยาว 800 เมตร	2,800,000 3/66	-	-	-	-	มีถนนที่ได้มาตรฐาน เพิ่มมากขึ้น	ประชาชนได้รับความ สะดวกในการสัญจรไป- มา	กองช่าง
49	โครงการก่อสร้างถนน คสล. จากซอยบ้านนางชม-บ้าน นายคำปอน หมู่ 2	เพื่อให้ประชาชนได้รับ ความสะดวกในการสัญจร ไป-มาและโครงสร้าง พื้นฐานที่ได้มาตรฐาน	ถนน คสล. จากที่นายนาย กาย -ป่าชุมชนหนองนก เอี้ยง กว้าง 4 เมตร ยาว 350 เมตร	-	840,000.- 1/67	-	-	-	มีถนนที่ได้มาตรฐาน เพิ่มมากขึ้น	ประชาชนได้รับความ สะดวกในการสัญจรไป- มา	กองช่าง
50	โครงการล้อมรั้วลวดหนาม สระประปาหมู่บ้าน (โนนข้าวจี) หมู่ที่ 2	เพื่อมีรั้วลวดหนามในพื้นที่ สระประปาหมู่บ้าน	รั้วลวดหนามรอบพื้นที่สระ ประปา (โนนข้าวจี) กว้าง 130 ม. ยาว 900 ม.	-	500,000.- 2/67	-	-	-	รั้วลวดหนามรอบ พื้นที่สระประปา หมู่บ้าน	รั้วลวดหนามรอบพื้นที่ สระประปาหมู่บ้าน	กองช่าง

(1) แผนงานอุตสาหกรรมและการโยธา

ที่	โครงการ	วัตถุประสงค์	เป้าหมาย (ผลผลิตของโครงการ)	งบประมาณ					ตัวชี้วัด (KPI)	ผลที่คาดว่าจะได้รับ	หน่วยงานที่รับผิดชอบ
				2566 (บาท)	2567 (บาท)	2568 (บาท)	2569 (บาท)	2570 (บาท)			
51	โครงการซ่อมแซมถนนสาย เกษตรบ่อนไก่ – แยกชลประทาน หมู่ที่ 2	เพื่อซ่อมแซมถนนสาย เกษตรบ่อนไก่ – แยก ชลประทาน	ถนนลูกรังเพื่อการเกษตร จากบ่อนไก่ – แยก ชลประทาน 4 เมตร ยาว 300 เมตร	-	36,000.- 3/67	-	-	-	ประชาชนร้อยละ 80 มีความพึงพอใจ	ประชาชนได้รับความ สะดวกในการสัญจร ไปมา	กองช่าง
52	โครงการก่อสร้างถนนลูกรัง แยกชลประทาน - ป่าชุมชน หมู่ที่ 2	เพื่อให้ประชาชนได้รับ ความสะดวกในการสัญจร ไป-มา	ถนนลูกรังจากแยก ชลประทาน-ป่าชุมชนขนาด ผิวจราจร กว้าง 4 เมตร ยาว 675 เมตร	-	73,800.- 4/67	-	-	-	มีถนนที่ได้มาตรฐาน เพิ่มมากขึ้น	ประชาชนได้รับความ สะดวกในการสัญจรไป- มา	กองช่าง
53	โครงการก่อสร้างถนน คสล. จากสุดถนน คสล.น่านาย แทน-สามแยกป่ายาง หมู่ 2	เพื่อให้ประชาชนได้รับ ความสะดวกในการสัญจร ไป-มาและโครงสร้าง พื้นฐานที่ได้มาตรฐาน	ถนน คสล. จากที่น่านาย กาย -ป่าชุมชนหนอง นกเอี้ยง กว้าง 5 เมตร ยาว 1,073 เมตร	-	3,487,250 5/67	-	-	-	มีถนนที่ได้มาตรฐาน เพิ่มมากขึ้น	ประชาชนได้รับความ สะดวกในการสัญจรไป- มา	กองช่าง
54	โครงการวางท่อระบายน้ำ คสล.พร้อมบ่อพัก จากสาม แยกลาดยาง-ทางไปโนนจาน หมู่ 2	เพื่อปรับปรุงระบบการ ระบายน้ำให้ได้มาตรฐาน	วางท่อระบายน้ำพร้อมบ่อ พักขนาด 0.40*1.00 เมตร ระยะทาง 286 เมตร	-	-	391,000. -	-	-	สามารถระบายน้ำ ได้มากกว่าร้อยละ 80	มีการระบายน้ำและแก้ไข ปัญหาน้ำท่วมขัง	กองช่าง
55	โครงการซ่อมแซมถนนสาย เกษตร จากน่านางนิต – สวนยางนายสุทธิดล หมู่ที่ 2	เพื่อให้ประชาชนได้รับ ความสะดวกในการสัญจร ไป-มาของ	ถนนสายเกษตรขนาดผิว จราจรกว้าง 5 เมตร ยาว 1,200 เมตร	-	-	487,000. -	-	-	ประชาชนร้อยละ 80 มีความพึงพอใจ	ประชาชนได้รับความ ปลอดภัยในการสัญจร ไป-มา มากยิ่งขึ้น	กองช่าง
56	โครงการก่อสร้างถนน คสล. จาก คสล.แก่งน้ำต้อน – หาดโนนจาน หมู่ 2	เพื่อให้ประชาชนได้รับ ความสะดวกในการสัญจร ไป-มาและโครงสร้าง พื้นฐานที่ได้มาตรฐาน	ถนน คสล. จาก คสล.แก่งน้ำ ต้อน – หาดโนนจาน กว้าง 5 เมตร ยาว 1,073 เมตร	-	-	-	1,495,000	-	มีถนนที่ได้มาตรฐาน เพิ่มมากขึ้น	ประชาชนได้รับความ สะดวกในการสัญจรไป- มา	กองช่าง

(1) แผนงานอุตสาหกรรมและการโยธา

ที่	โครงการ	วัตถุประสงค์	เป้าหมาย (ผลผลิตของโครงการ)	งบประมาณ					ตัวชี้วัด (KPI)	ผลที่คาดว่าจะ ได้รับ	หน่วยงานที่ รับผิดชอบ
				2566 (บาท)	2567 (บาท)	2568 (บาท)	2569 (บาท)	2570 (บาท)			
57	โครงการก่อสร้างถนน คสล. จาก คลองชลประทาน – สามแยกหนองนกอ้อย หมู่ 2	เพื่อให้ประชาชนได้รับความสะดวกในการสัญจรไป-มาและโครงสร้างพื้นฐานที่ได้มาตรฐาน	ถนน คสล. จาก คลองชลประทาน-สามแยกหนองนกอ้อย กว้าง 2.5 ม. ระยะทาง 617 ม.	-	-	-	1,002,625	-	มีถนนที่ได้มาตรฐานเพิ่มมากขึ้น	ประชาชนได้รับความสะดวกในการสัญจรไป-มา	กองช่าง
58	โครงการก่อสร้างถนน คสล. จากสุดถนน คสล.หม้อแปลงไฟฟ้า – หาดโนจาน หมู่ 2	เพื่อให้ประชาชนได้รับความสะดวกในการสัญจรไป-มาและโครงสร้างพื้นฐานที่ได้มาตรฐาน	ถนน คสล.สุดถนน คสล.หม้อแปลง กว้าง 2.5 ม. ระยะทาง 460 ม.	-	-	-	-	1,495,000	มีถนนที่ได้มาตรฐานเพิ่มมากขึ้น	ประชาชนได้รับความสะดวกในการสัญจรไป-มา	กองช่าง
59	โครงการปรับปรุงภูมิทัศน์ หาดโนจาน หมู่ 2	ปรับปรุงภูมิทัศน์หาดโนจาน ให้เป็นแหล่งเรียนรู้ภายในพื้นที่	ปรับปรุงภูมิทัศน์หาดโนจาน ให้เป็นแหล่งเรียนรู้ภายในพื้นที่	-	-	-	-	500,000.-	ภูมิทัศน์หาดโนจาน ให้เป็นแหล่งเรียนรู้ภายในพื้นที่	ภูมิทัศน์หาดโนจาน ให้เป็นแหล่งเรียนรู้ภายในพื้นที่	กองช่าง
60	โครงการขุดลอกโนนหนองข้าวจี หมู่ 2	ขุดลอกโนนหนองข้าวจี หมู่ 2	ขุดลอกโนนหนองข้าวจี กว้าง 130 ม. ยาว 439 ม. ลึกเดิม 2.5 เมตร	-	-	-	-	500,000.-	หนองข้าวจีกว้าง 130 เมตร ลึก 2.5 เมตร ยาว 439 เมตร	ประชาชนได้มีน้ำในการอุปโภคใช้ตลอดทั้งปี	กองช่าง
61	โครงการวางท่อระบายน้ำ คสล.พร้อมบ่อพัก จากสี่แยกกลางบ้าน-สี่แยกบ้านพ่อสมพงษ์ หมู่ 3	เพื่อปรับปรุงระบบการระบายน้ำให้ได้มาตรฐาน	วางท่อระบายน้ำพร้อมบ่อพักขนาด 0.40*1.00 เมตร ระยะทาง 141 เมตร	282,000.-	-	-	-	-	สามารถระบายน้ำ ได้มากกว่าร้อยละ 80	มีการระบายน้ำและแก้ไขปัญหาน้ำท่วมขัง	กองช่าง
62	โครงการวางท่อระบายน้ำ คสล.พร้อมบ่อพัก จากสี่แยกบ้านนายอุดร-แยกบ้านพ่อจรโลง หมู่ 3	เพื่อปรับปรุงระบบการระบายน้ำให้ได้มาตรฐาน	วางท่อระบายน้ำพร้อมบ่อพัก ขนาด 0.40x1.00 เมตร ระยะทาง 90 เมตร	180,000.-	-	-	-	-	สามารถระบายน้ำ ได้มากกว่าร้อยละ 80	มีการระบายน้ำและแก้ไขปัญหาน้ำท่วมขัง	กองช่าง
63	โครงการวางท่อระบายน้ำ คสล.พร้อมบ่อพัก จากสี่แยกกลางบ้าน-สี่แยกบ้านแม่เลี้ยง หมู่ 3	เพื่อปรับปรุงระบบการระบายน้ำให้ได้มาตรฐาน	วางท่อระบายน้ำพร้อมบ่อพัก ขนาด 0.40x1.00 เมตร ระยะทาง 120 เมตร	250,000.-	-	-	-	-	สามารถระบายน้ำ ได้มากกว่าร้อยละ 80	มีการระบายน้ำและแก้ไขปัญหาน้ำท่วมขัง	กองช่าง

(1) แผนงานอุตสาหกรรมและการโยธา

ที่	โครงการ	วัตถุประสงค์	เป้าหมาย (ผลผลิตของโครงการ)	งบประมาณ					ตัวชี้วัด (KPI)	ผลที่คาดว่าจะได้รับ	หน่วยงานที่รับผิดชอบ
				2566 (บาท)	2567 (บาท)	2568 (บาท)	2569 (บาท)	2570 (บาท)			
64	โครงการก่อสร้างถนนดินพร้อมลูกรัง จากหอประปาเก่า-ฝายน้ำล้น หมู่ 3	เพื่อก่อสร้างถนนดินพร้อมลูกรัง	ถนนดินพร้อมลูกรัง จากหอประปาเก่า-ฝายน้ำล้น กว้าง 6 ม. ยาว 400 เมตร	560,000.- 4/66	-	-	-	-	ประชาชนร้อยละ 80 มีความพึงพอใจ	ประชาชนได้รับความสะดวกในการสัญจรไป-มา	กองช่าง
65	โครงการซ่อมแซมถนนภายในบ้านป่าสังข์ หมู่ 3	เพื่อซ่อมแซมถนนดินภายในหมู่บ้าน	ถนนภายในหมู่บ้าน ที่ทำการซ่อมแซม	200,000.- 5/66	-	-	-	-	ถนนภายในหมู่บ้าน ที่ทำการซ่อมแซม	ประชาชนได้รับความสะดวกในการสัญจรไปมา และความปลอดภัยในการสัญจรไปมา	กองช่าง
66	โครงการวางท่อระบายน้ำคสล.พร้อมบ่อพัก จากบ้านแม่เลี้ยง- บ้านแม่พรพันธ์ หมู่ 3	เพื่อพัฒนาและปรับปรุงระบบการระบายน้ำให้ได้มาตรฐาน	วางท่อระบายน้ำพร้อมบ่อพัก ขนาด 0.40x1.00 เมตร ยาว 141 เมตร	-	210,000.- 1/67	-	-	-	สามารถระบายน้ำได้มากกว่าร้อยละ 80	มีการระบายน้ำและแก้ไขปัญหาน้ำท่วมขัง	กองช่าง
67	โครงการวางท่อระบายน้ำคสล.พร้อมบ่อพักเทคอนกรีตบนไหล่ทางจากบ้านนายพิสิทธิ์ - บ้านนายวรวุฒิ หมู่ 3	เพื่อพัฒนาและปรับปรุงระบบการระบายน้ำให้ได้มาตรฐาน	วางท่อระบายน้ำพร้อมบ่อพัก ขนาด 0.40x1.00 เมตร ยาว 140 เมตร	-	210,000.- 2/67	-	-	-	สามารถระบายน้ำได้มากกว่าร้อยละ 80	มีการระบายน้ำและแก้ไขปัญหาน้ำท่วมขัง	กองช่าง
68	โครงการก่อสร้างถนนลูกรังเพื่อการเกษตร จากที่นายธนพล-ฝั่งห้วยกุดพาน หมู่ 3	เพื่อก่อสร้างถนนลูกรังสายเกษตร	ถนนลูกรัง จากที่นายธนพล - ฝั่งห้วยกุดพาน ระยะทาง 400 ม.	-	95,000 3/67	-	-	-	มีถนนได้มาตรฐานเพิ่มมากขึ้น	ประชาชนได้รับความสะดวกในการสัญจรไป-มา	กองช่าง
69	โครงการวางท่อระบายน้ำคสล.พร้อมบ่อพักคอนกรีตบนไหล่ทาง จากบ้าน น.ส. อรัญญา - บ้านพ่อสลิต หมู่ 3	เพื่อพัฒนาและปรับปรุงระบบการระบายน้ำให้ได้มาตรฐาน	วางท่อระบายน้ำพร้อมบ่อพัก ขนาด 0.40x1.00 เมตร ยาว 98 เมตร	-	147,000 4/67	-	-	-	สามารถระบายน้ำได้มากกว่าร้อยละ 80	มีการระบายน้ำและแก้ไขปัญหาน้ำท่วมขัง	กองช่าง

(1) แผนงานอุตสาหกรรมและการโยธา

แบบ ผ.02

ที่	โครงการ	วัตถุประสงค์	เป้าหมาย (ผลผลิตของโครงการ)	งบประมาณ					ตัวชี้วัด (KPI)	ผลที่คาดว่าจะ ได้รับ	หน่วยงานที่ รับผิดชอบ
				2566 (บาท)	2567 (บาท)	2568 (บาท)	2569 (บาท)	2570 (บาท)			
70	โครงการวางท่อระบายน้ำ คสล.พร้อมบ่อพักคอนกรีตบน ไหล่ทางจากสี่แยกบ้านพ่อ สมคิด - บ้านพ่อวิเชียร หมู่ 3	เพื่อพัฒนาและปรับปรุง ระบบการระบายน้ำให้ได้ มาตรฐาน	วางท่อระบายน้ำพร้อมบ่อพัก ขนาด 0.40x1.00 เมตร ยาว 136 เมตร	-	-	204,000 1/68	-	-	สามารถระบายน้ำ ได้มากกว่าร้อยละ 80	มีการระบายน้ำและ แก้ไขปัญหาน้ำท่วมขัง	กองช่าง
71	โครงการวางท่อระบายน้ำ คสล.พร้อมบ่อพักคอนกรีตบน ไหล่ทางจากสี่แยกบ้านแม่มวน - สามแยกแม่ต๋ม หมู่ 3	เพื่อพัฒนาและปรับปรุง ระบบระบายน้ำให้ได้ มาตรฐาน	วางท่อระบายน้ำพร้อมบ่อพัก ขนาด 0.40x1.00 เมตร ยาว 136 เมตร	-	-	204,000 2/68	-	-	สามารถระบายน้ำ ได้มากกว่าร้อยละ 80	มีการระบายน้ำและ แก้ไขปัญหาน้ำท่วมขัง	กองช่าง
72	โครงการวางท่อระบายน้ำ คสล.พร้อมบ่อพักคอนกรีตบน ไหล่ทางจากบ้านพ่อจรโลง - บ้านนายอุดม หมู่ 3	เพื่อพัฒนาระบบระบาย น้ำและป้องกันน้ำท่วมขัง	วางท่อระบายน้ำพร้อมบ่อพัก ขนาด 0.40x1.00 เมตร ยาว 90 เมตร	-	-	135,000 3/68	-	-	สามารถระบายน้ำ ได้มากกว่าร้อยละ 80	มีการระบายน้ำและ แก้ไขปัญหาน้ำท่วมขัง	กองช่าง
73	โครงการก่อสร้างถนน คสล. จากบ้านนายเดชพล-ทางไป บ้านป่าเหลื่อม หมู่ 3	เพื่อให้ประชาชนได้รับ ความสะดวกในการสัญจร ไป-มาและโครงสร้าง พื้นฐานที่ได้มาตรฐาน	ถนน คสล.จากบ้านนายเดช พล-ทางไปบ้านป่าเหลื่อม กว้าง 5 เมตร ยาว 180 เมตร	-	-	585,000 4/68	-	-	มีถนนได้มาตรฐาน เพิ่มมากขึ้น	ประชาชนได้รับความ สะดวกในการสัญจร ไป-มา	กองช่าง (ทำต่อจาก จ่ายขาดปี 2564)
74	โครงการวางท่อระบายน้ำ คสล.พร้อมบ่อพักคอนกรีต บนไหล่ทาง จากบ้านนายสุ พจน์-ที่นายจรโลง เทพา หมู่ 3	เพื่อพัฒนาระบบการ ระบายน้ำให้ได้มาตรฐาน และป้องกันน้ำท่วม	วางท่อระบายน้ำพร้อมบ่อพัก ขนาด 0.40x1.00 เมตร ยาว 68 เมตร	-	-	-	147,000. -	-	สามารถระบายน้ำ ได้มากกว่าร้อยละ 80	มีการระบายน้ำและ แก้ไขปัญหาน้ำท่วมขัง	กองช่าง
75	โครงการวางท่อระบายน้ำ คสล.พร้อมบ่อพักคอนกรีต บนไหล่ทาง จากสี่แยกบ้าน นายลมหนาว-ศาลปู่ตา หมู่ 3	เพื่อก่อสร้างท่อระบายน้ำ ป้องกันน้ำท่วมขัง	วางท่อระบายน้ำพร้อมบ่อพัก ขนาด 0.40x1.00 เมตร ยาว 130 เมตร	-	-	-	260,000. -	-	สามารถระบายน้ำ ได้มากกว่าร้อยละ 80	มีการระบายน้ำและ แก้ไขปัญหาน้ำท่วมขัง	กองช่าง

(1) แผนงานอุตสาหกรรมและการโยธา

แบบ ผ.02

ที่	โครงการ	วัตถุประสงค์	เป้าหมาย (ผลผลิตของโครงการ)	งบประมาณ					ตัวชี้วัด (KPI)	ผลที่คาดว่าจะได้รับ	หน่วยงานที่รับผิดชอบ
				2566 (บาท)	2567 (บาท)	2568 (บาท)	2569 (บาท)	2570 (บาท)			
76	โครงการเทคอนกรีตบนไหล่ทาง จากหน้าวัด – ศาลปู่ตา หมู่ 3	เพื่อเทคอนกรีตบนไหล่ทาง เพื่อความสะดวกในการสัญจร ไป-มา	ถนน คสล.กว้าง 1 เมตร ยาว 130 เมตร	-	-	-	84,500.-	-	ประชาชนร้อยละ 80 มีความพึงพอใจ	ประชาชนได้รับความสะดวกในการสัญจร ไป-มา	กองช่าง
77	โครงการซ่อมแซมถนนคอนกรีตภายในหมู่บ้าน หมู่ 3	เพื่อซ่อมแซมถนนคอนกรีตเสริมเหล็กภายในหมู่บ้าน	ถนนคอนกรีตภายในหมู่บ้าน ที่ทำการซ่อมแซม	-	-	-	300,000.-	-	ประชาชนร้อยละ 80 มีความพึงพอใจ	ประชาชนได้รับความสะดวกในการสัญจรไป-มา และความปลอดภัยในการสัญจรไปมา	กองช่าง
78	โครงการก่อสร้างถนน คสล. จากบ้านที่พ่อบทองเลื่อน – ป่าช้า หมู่ 3	เพื่อให้ประชาชนได้รับความสะดวกในการสัญจรไป-มา และโครงสร้างพื้นฐานที่ได้มาตรฐาน	ถนน คสล.จากบ้านพ่อบเลื่อน - ป่าช้า กว้าง 4 เมตร ยาว 630 เมตร	-	-	-	1,638,000	-	มีถนนได้มาตรฐานเพิ่มมากขึ้น	ประชาชนได้รับความสะดวกในการสัญจรไป-มา	กองช่าง
79	โครงการก่อสร้างถนน คสล. จากสามแยกบ้านพ่อบทอง – ที่นาพ่อบสมฤทธิ์ หมู่ 3	เพื่อให้ประชาชนได้รับความสะดวกในการสัญจรไป-มา และโครงสร้างพื้นฐานที่ได้มาตรฐาน	ถนน คสล.จากบ้านพ่อบเลื่อน - ป่าช้า กว้าง 3 เมตร ยาว 531 เมตร	-	-	-	1,035,450	-	มีถนนได้มาตรฐานเพิ่มมากขึ้น	ประชาชนได้รับความสะดวกในการสัญจรไป-มา	กองช่าง
80	โครงการก่อสร้างถนนดินพร้อมลูกรัง จากสามแยกที่นายนายคณอง-ห้วยกุดพาน หมู่ 3	เพื่อให้ประชาชนได้รับความสะดวกในการสัญจรไป-มา	ถนนดินพร้อมลูกรัง จากสามแยกที่นายนายคณอง-ห้วยกุดพาน กว้าง 3 ม. ยาว 900 เมตร	-	-	-	-	1,755,000	มีถนนได้มาตรฐานเพิ่มมากขึ้น	ประชาชนได้รับความสะดวกในการสัญจรไป-มา	กองช่าง
81	โครงการก่อสร้างถนนดินพร้อมลูกรัง จากสามแยกนายนายอุปพิท-นายนางบุญมี หมู่ 3	เพื่อให้ประชาชนได้รับความสะดวกในการสัญจรไป-มา	ถนนดินพร้อมลูกรัง จากสามแยกนายนายอุปพิท-นายนางบุญมี กว้าง 3 ม. ยาว 320 เมตร	-	-	-	-	448,000	มีถนนได้มาตรฐานเพิ่มมากขึ้น	ประชาชนได้รับความสะดวกในการสัญจรไป-มา	กองช่าง

(1) แผนงานอุตสาหกรรมและการโยธา

ที่	โครงการ	วัตถุประสงค์	เป้าหมาย (ผลผลิตของโครงการ)	งบประมาณ					ตัวชี้วัด (KPI)	ผลที่คาดว่าจะได้รับ	หน่วยงานที่รับผิดชอบ
				2566 (บาท)	2567 (บาท)	2568 (บาท)	2569 (บาท)	2570 (บาท)			
82	โครงการก่อสร้างถนนดินพร้อมลูกรัง จากหอประปาเก่า – บ่อทราย หมู่ 3	เพื่อให้ประชาชนได้รับความสะดวกในการสัญจรไป-มา	ถนนดินพร้อมลูกรัง จากหอประปาเก่า – บ่อทราย กว้าง 6 ม. ยาว 2,000 เมตร	-	-	-	-	2,800,000 3/70	มีถนนได้มาตรฐานเพิ่มมากขึ้น	ประชาชนได้รับความสะดวกในการสัญจรไป-มา	กองช่าง
83	โครงการก่อสร้างถนนดินพร้อมลูกรัง จากที่พ่อดำริ – ที่แม่จันศรี หมู่ 3	เพื่อให้ประชาชนได้รับความสะดวกในการสัญจรไป-มา	ถนนดินพร้อมลูกรัง จากที่พ่อดำริ – ที่แม่จันศรี กว้าง 3 ม. ยาว 150 เมตร	-	-	-	-	210,000 4/70	มีถนนได้มาตรฐานเพิ่มมากขึ้น	ประชาชนได้รับความสะดวกในการสัญจรไป-มา	กองช่าง
84	โครงการวางท่อระบายน้ำ คสล. พร้อมบ่อพัก จากสี่แยกกลางบ้าน-บ้านพ่อสัมฤทธิ์ หมู่ 3	เพื่อพัฒนาและปรับปรุงระบายน้ำให้ได้มาตรฐาน	วางท่อระบายน้ำพร้อมบ่อพัก ขนาด 0.40x1.00 เมตร ระยะทาง 141 เมตร	-	-	-	-	211,500 5/70	สามารถระบายน้ำได้มากกว่าร้อยละ 80	มีการระบายน้ำและแก้ไขปัญหาน้ำท่วมขัง	กองช่าง
85	โครงการก่อสร้างถนน คสล.จากสามแยกบ้านนายทองสี-บ้านนางสุคนธิดา หมู่ 4	เพื่อให้ประชาชนได้รับความสะดวกในการสัญจรไป-มา และโครงสร้างพื้นฐานที่ได้มาตรฐาน	ถนน คสล.จากสามแยกบ้านนายทองสี – บ้านนางสุคนธิดา กว้าง 3 ม.ยาว 50 ม. หนา 0.15 เมตร หรือมีพื้นที่คอนกรีตไม่น้อยกว่า 150 ตารางเมตร	90,000 1/66	-	-	-	-	มีถนนได้มาตรฐานเพิ่มมากขึ้น	ประชาชนได้รับความสะดวกในการสัญจรไป-มา	กองช่าง
86	โครงการก่อสร้างถนนลูกรัง ขนาดผิวจราจร กว้าง4เมตร. ยาว 535 ม. พร้อมวางท่อ 6 ท่อนขนาด 0.60*1.00 ม. รอบหนองคู หมู่ 4	เพื่อให้ประชาชนได้รับความสะดวกในการสัญจรไป-มา	ก่อสร้างถนน ลูกรัง ขนาดผิวจราจร กว้าง 4 ม. ยาว 535ม. พร้อมวางท่อ 6ท่อนขนาด 0.60 x1.00 ม.	95,000 2/66	-	-	-	-	มีถนนได้มาตรฐานเพิ่มมากขึ้น	ประชาชนได้รับความสะดวกในการสัญจรไป-มา	กองช่าง
87	โครงการก่อสร้างถนน คสล.จากหน้าวัดโพธิ์ชัยสุภาราม หมู่ 4	เพื่อให้ประชาชนได้รับความสะดวกในการสัญจรไป-มา และโครงสร้างพื้นฐานที่ได้มาตรฐาน	ถนน คสล.จากหน้าวัดโพธิ์ชัยสุภาราม กว้าง 4 ม ยาว 60 เมตร	156,000 3/66	-	-	-	-	มีถนนได้มาตรฐานเพิ่มมากขึ้น	ประชาชนได้รับความสะดวกในการสัญจรไป-มา	กองช่าง

(1) แผนงานอุตสาหกรรมและการโยธา

ที่	โครงการ	วัตถุประสงค์	เป้าหมาย (ผลผลิตของโครงการ)	งบประมาณ					ตัวชี้วัด (KPI)	ผลที่คาดว่าจะได้รับ	หน่วยงานที่ รับผิดชอบ
				2566 (บาท)	2567 (บาท)	2568 (บาท)	2569 (บาท)	2570 (บาท)			
88	โครงการวางท่อระบายน้ำ คสล.พร้อมบ่อพักเทศบาลนครีตบน ไหล่ทาง จากบ้านนางแสงเดือน- บ้านนางทองดี หมู่ 4	เพื่อก่อสร้างท่อระบายน้ำ ป้องกันน้ำท่วมขัง	วางท่อระบายน้ำพร้อมบ่อพัก ขนาด 0.40x1.00 เมตร ยาว 68 เมตร	240,000 4/66	-	-	-	-	สามารถระบายน้ำ ได้มากกว่าร้อยละ 80	มีการระบายน้ำและ ป้องกันปัญหาน้ำท่วมขัง	กองช่าง
89	โครงการก่อสร้างถนนดินพร้อม ลงลูกรัง จากสามแยกหนองคู- โพนขามใหญ่โป่งโก หมู่ 4	เพื่อให้ประชาชนได้รับความ สะดวกในการสัญจรไป-มา และถนนที่ได้มาตรฐาน	ถนนดินพร้อมลงลูกรัง จาก สามแยกหนองคู-โพนขามใหญ่ โป่งโก กว้าง 3 ม.ยาว 900 ม.	3,360,000 5/66	-	-	-	-	มีถนนได้มาตรฐาน เพิ่มมากขึ้น	ประชาชนได้รับความ สะดวกในการสัญจร ไป-มา	กองช่าง
90	โครงการวางท่อระบายน้ำ คสล.พร้อมบ่อพักเทศบาลนครีตบน ไหล่ทาง จากสามแยกบ้านนาง ทองดี-บ้านนายเจ็ดชัย หมู่ 4	เพื่อพัฒนาระบบการระบาย น้ำภายในหมู่บ้าน	วางท่อระบายน้ำพร้อมบ่อพัก ขนาด 0.40x1.00 เมตร ระยะทาง 100 เมตร	520,000 6/66	-	-	-	-	สามารถระบายน้ำได้ มากกว่าร้อยละ 80	มีระบบการระบายน้ำ และป้องกันน้ำท่วมขัง	กองช่าง
91	โครงการก่อสร้างถนน คสล.จาก บ้าน น.ส.จินตนา-สามแยก ได้หวัน หมู่ 4	เพื่อให้ประชาชนได้รับความ สะดวกในการสัญจรไป-มา และถนนที่ได้มาตรฐาน	ถนน คสล.จากบ้าน น.ส. จินตนา-สามแยกได้หวัน กว้าง 3.50 ม.ยาว 145 ม.	-	2,600,000 1/67	-	-	-	มีถนนได้มาตรฐาน เพิ่มมากขึ้น	ประชาชนได้รับความ สะดวกในการสัญจร ไป-มา	กองช่าง
92	โครงการก่อสร้างถนนดินพร้อม ลงลูกรัง จากสวนนายวิญญู-สวน นางสุวิมล หมู่ 4	เพื่อก่อสร้างถนนขนส่งสินค้า ทางการเกษตร ประชาชน สัญจร ไป-มา ได้สะดวก	ถนนดินพร้อมลงลูกรัง จาก สวนนายวิญญู- สวนนางสุวิมล กว้าง 6 ม.ยาว 230 ม.	-	322,000 2/67	-	-	-	มีถนนได้มาตรฐาน เพิ่มมากขึ้น	ประชาชนได้รับความ สะดวกในการสัญจร ไป-มา	กองช่าง
93	โครงการก่อสร้างถนนดินพร้อม ลงลูกรัง จากสามแยกบ้านนาย วิเชียร-นายนาย หมู่ 4	เพื่อให้ประชาชนสัญจรไป- มาได้สะดวก	ถนนดินพร้อมลงลูกรัง จาก สามแยกบ้านนายวิเชียร-นา นายนาย กว้าง 6 ม.ยาว 230 ม.	-	1,400,000 3/67	-	-	-	มีถนนได้มาตรฐาน เพิ่มมากขึ้น	ประชาชนได้รับความ สะดวกในการสัญจร ไป-มา	กองช่าง

(1) แผนงานอุตสาหกรรมและการโยธา

ที่	โครงการ	วัตถุประสงค์	เป้าหมาย (ผลผลิตของโครงการ)	งบประมาณ					ตัวชี้วัด (KPI)	ผลที่คาดว่าจะ จะได้รับ	หน่วยงานที่ รับผิดชอบ
				2566 (บาท)	2567 (บาท)	2568 (บาท)	2569 (บาท)	2570 (บาท)			
94	โครงการวางท่อระบายน้ำ คสล.พร้อมบ่อพักเทคอนกรีตบน ไหล่ทาง จากสี่แยกบ้านนายฉลอง- ไปหนองคูสองฝั่งถนน หมู่ 4	เพื่อพัฒนาและปรับปรุง ระบายระบายน้ำภายใน หมู่บ้าน	วางท่อระบายน้ำพร้อมบ่อพัก ขนาด0.40x1.00เมตร ระยะทาง 260 เมตร	-	387,000 4/67	-	-	-	สามารถระบายน้ำ ได้มากกว่าร้อยละ 80	เพื่อการระบายน้ำ ป้องกันน้ำท่วมขัง	กองช่าง
95	โครงการก่อสร้างถนน ลาดยางจาก เส้นทางบ้านหนองฮี-บ้านดอนหญ้านาง หมู่ 4	เพื่อให้ประชาชนสัญจร ไป-มาได้สะดวก	ถนนลาดยางจากเส้นทาง บ้านหนองฮี-บ้านดอนหญ้านาง กว้าง 6 ม.ยาว 3,500 ม.	-	12,600,000 5/67	-	-	-	มีถนนได้มาตรฐาน เพิ่มมากขึ้น	ประชาชนได้รับความ สะดวกในการสัญจร ไป-มา	กองช่าง
96	โครงการก่อสร้างถนนลูกรังจากสาม แยกสวนนางหนูเกณฑ์ – สามแยก บ้านนางเกษมณี หมู่ 4	เพื่อให้ประชาชนสัญจร ไป-มาได้สะดวก	ถนนลูกรังจากสามแยกสวนนางหนู เกณฑ์-สามแยกบ้านนางเกษมณี ขนาดผิวจราจร กว้าง 3.00 ม. ยาว 215 ม.	-	-	480,000 1/68	-	-	มีถนนได้มาตรฐาน เพิ่มมากขึ้น	ประชาชนได้รับความ สะดวกในการสัญจร ไป-มา	กองช่าง
97	โครงการก่อสร้างลานคอนกรีต เอนกประสงค์จากสวน นายธวัชชัย-สวนนางบุญมี หมู่ 4	เพื่อก่อสร้างลาน เอนกประสงค์	ลานคอนกรีตเอนกประสงค์ จากสวนนายธวัชชัย-สวนนางบุญมี พื้นที่ 200 ตรม. หนา 0.15 เมตร	-	-	130,000. -	-	-	ร้อยละ 80 ของ จำนวนครัวเรือนที่ ได้รับประโยชน์	ประชาชนมีลาน เอนกประสงค์และได้ ประโยชน์จากลาน เอนกประสงค์	กองช่าง
98	โครงการก่อสร้างถนนลูกรังจาก บ้านนายนภดล – นานายอารี หมู่ 4	เพื่อให้ประชาชนได้รับ ความสะดวกในการสัญจร ไป-มา	ถนนลูกรังจากบ้านนายนภดล-นา นายอารี ขนาดผิวจราจร กว้าง 3.00 ม. ยาว 100 ม.	-	-	140,000. -	-	-	มีถนนได้มาตรฐาน เพิ่มมากขึ้น	ประชาชนได้รับความ สะดวกในการสัญจร ไป-มา	กองช่าง
99	โครงการก่อสร้างถนนลูกรังจากสาม แยกหนองคู-ที่นายนายประเสริฐ หมู่ 4	เพื่อให้ประชาชนได้รับ ความสะดวกในการสัญจร ไป-มา	ถนนลูกรังขนาดผิวจราจรกว้าง 4.00 เมตร ยาว 1200 เมตร.	-	-	1,680,000 4/68	-	-	มีถนนได้มาตรฐาน เพิ่มมากขึ้น	ประชาชนได้รับความ สะดวกในการสัญจร ไป-มา	กองช่าง
100	โครงการก่อสร้างถนนลูกรังจากสาม แยกนางนงสมควร – หนองนกเอี้ยง หมู่ 4	เพื่อให้ประชาชนได้รับ ความสะดวกในการสัญจร ไป-มา	ถนนลูกรังจากสามแยกนางนง สมควร-หนองนกเอี้ยงขนาดผิว จราจร กว้าง 4.00 ม. ยาว 3,000 ม.	-	-	4,200,000. -	-	-	มีถนนได้มาตรฐาน เพิ่มมากขึ้น	ประชาชนได้รับความ สะดวกในการสัญจร ไป-มา	กองช่าง

(1) แผนงานอุตสาหกรรมและการโยธา

ที่	โครงการ	วัตถุประสงค์	เป้าหมาย (ผลผลิตของโครงการ)	งบประมาณ					ตัวชี้วัด (KPI)	ผลที่คาดว่าจะ ได้รับ	หน่วยงานที่ รับผิดชอบ
				2566 (บาท)	2567 (บาท)	2568 (บาท)	2569 (บาท)	2570 (บาท)			
101	โครงการการก่อสร้างคลองส่งน้ำระบบท่อ จากสามแยก นานายหล้า-นานายประจักษ์ ระยะทาง 400 หมู่ 4	เพื่อขุดคลองส่งน้ำระบบท่อ	ส่งคลองน้ำระบบท่อ จากสามแยกนานายหล้า – นานายประจักษ์ ระยะทาง 400 ม.	-	-	600,000.-	-	-	จำนวนครัวเรือนมีน้ำใช้อย่างเพียงพอ	มีการลำเลียงน้ำสำหรับใช้ในการเกษตรสวนผักขึ้น	กองช่าง
102	โครงการวางท่อระบายน้ำ คสล. พร้อมบ่อพักจาก บ้านนางแสงเดือน -บ้านนายวิรุฬ หมู่ 4	เพื่อพัฒนาและปรับปรุงระบบระบายน้ำภายในหมู่บ้าน	วางท่อระบายน้ำพร้อมบ่อพักขนาด 0.40*1.00 เมตร ระยะทาง 153 เมตร	-	-	382,000.-	-	-	สามารถระบายน้ำได้มากกว่าร้อยละ 80	มีการระบายน้ำได้ดีและป้องกันปัญหาน้ำท่วมขัง	กองช่าง
103	โครงการก่อสร้างถนนลูกรังจากสวนนายสุนา –สวนนางทองดี หมู่ 4	เพื่อให้ประชาชนได้รับความสะดวกในการสัญจร-ไปมา	ถนนลูกรังจากสวนนายสุนา – นายทองดี ขนาดผิวจราจรกว้าง 4.00 ม. ยาว 250 ม.	-	-	-	350,000.-	-	มีถนนได้มาตรฐานเพิ่มมากขึ้น	ประชาชนได้รับความสะดวกในการสัญจรไป-มา	กองช่าง
104	โครงการวางท่อระบายน้ำ คสล. พร้อมบ่อพักจากสนามกีฬา หน้าวัด – ดอนปู่ตา หมู่ 4	เพื่อพัฒนาและปรับปรุงระบบระบายน้ำภายในหมู่บ้าน	วางท่อระบายน้ำพร้อมบ่อพักขนาด 0.40x1.00 เมตร ระยะทาง 270 เมตร	-	-	-	675,000.-	-	สามารถระบายน้ำได้มากกว่าร้อยละ 80	มีการระบายน้ำและป้องกันน้ำท่วมขัง	กองช่าง
105	โครงการวางท่อระบายน้ำ คสล. พร้อมบ่อพักจากศูนย์ฝึกอาชีพ ชุมชน-บ้านนางสำราญ หมู่ 4	เพื่อพัฒนาและปรับปรุงระบบระบายน้ำภายในหมู่บ้าน	วางท่อระบายน้ำพร้อมบ่อพักขนาด 0.40x1.00 เมตร ระยะทาง 186 เมตร	-	-	-	372,000.-	-	สามารถระบายน้ำได้มากกว่าร้อยละ 80	มีการระบายน้ำและป้องกันน้ำท่วมขัง	กองช่าง
106	โครงการก่อสร้างถนนลูกรังจากไร่นายสุข –นางนางทองดี หมู่ 4	เพื่อให้ประชาชนได้รับความสะดวกในการสัญจรไป-มา	ถนนลูกรังจากไร่นายสุข-นางนางทองดี ขนาดผิวจราจรกว้าง 3.00 ม. ยาว 50 ม.	-	-	-	70,000.-	-	มีถนนได้มาตรฐานเพิ่มมากขึ้น	ประชาชนได้รับความสะดวกในการสัญจรไป-มา	กองช่าง
107	โครงการก่อสร้างถนนลูกรังจากบ้านนางสนธิ –บ้านนางบุพผา หมู่ 4	เพื่อให้ประชาชนได้รับความสะดวกในการสัญจรไป-มา	ถนนลูกรังจากบ้านนางสนธิ-บ้านนางบุพผา ขนาดผิวจราจรกว้าง 3.00 ม. ยาว 50 ม.	-	-	-	70,000.-	-	มีถนนได้มาตรฐานเพิ่มมากขึ้น	ประชาชนได้รับความสะดวกในการสัญจรไป-มา	กองช่าง

(1) แผนงานอุตสาหกรรมและการโยธา

ที่	โครงการ	วัตถุประสงค์	เป้าหมาย (ผลผลิตของโครงการ)	งบประมาณ					ตัวชี้วัด (KPI)	ผลที่คาดว่าจะได้รับ	หน่วยงานที่รับผิดชอบ
				2566 (บาท)	2567 (บาท)	2568 (บาท)	2569 (บาท)	2570 (บาท)			
108	โครงการวางท่อระบายน้ำ คสล. พร้อมบ่อพักจากบ้านนางประมุข - สวนนายหนูเพียร หมู่ 4	เพื่อพัฒนาและปรับปรุงระบบระบายน้ำภายในหมู่บ้าน	วางท่อระบายน้ำพร้อมบ่อพัก ขนาด0.40x1.00 เมตร ระยะทาง 130 เมตร	-	-	-	-	325,000.- 1/70	สามารถระบายน้ำได้มากกว่าร้อยละ 80	มีการระบายน้ำและป้องกันน้ำท่วมขัง	กองช่าง
109	โครงการก่อสร้างถนนลูกรัง จากสามแยกนางนายประจักษ์ - สามแยกนางนางหนูเกณท์ หมู่ 4	เพื่อให้ประชาชนได้รับความสะดวกในการสัญจรไป-มา	ถนนลูกรังขนาดผิวจราจร กว้าง 6.00x8.00 เมตร	-	-	-	-	960,000.- 2/70	มีถนนได้มาตรฐานเพิ่มมากขึ้น	ประชาชนได้รับความสะดวกในการสัญจรไป-มา	กองช่าง
110	โครงการวางท่อระบายน้ำคสล. พร้อมบ่อพักจากสามแยกบ้าน นางละไม -บ้านนางซาดา หมู่ 4	เพื่อพัฒนาและปรับปรุงระบบการระบายน้ำภายในหมู่บ้าน	วางท่อระบายน้ำพร้อมบ่อพัก ขนาด0.40x1.00 เมตร ระยะทาง 186 เมตร	-	-	-	-	465,000.- 3/70	สามารถระบายน้ำได้มากกว่าร้อยละ 80	มีการระบายน้ำและป้องกันน้ำท่วมขัง	กองช่าง
111	โครงการก่อสร้างถนนลูกรัง จากนางนางสุณา - นายทองสุญ หมู่ 4	เพื่อให้ประชาชนได้รับความสะดวกในการสัญจรไป-มา	ถนนลูกรังขนาดผิวจราจร กว้าง 3.00x250 เมตร	-	-	-	-	350,000 4/70	มีถนนได้มาตรฐานเพิ่มมากขึ้น	ประชาชนได้รับความสะดวกในการสัญจรไปมา	กองช่าง
112	โครงการวางท่อระบายน้ำ คสล. พร้อมบ่อพักจากบ้านนายสากล-นางนางบุญสุน หมู่ 4	เพื่อพัฒนาและปรับปรุงระบบการระบายน้ำภายในหมู่บ้าน	วางท่อระบายน้ำพร้อมบ่อพัก ขนาด0.40x1.00 เมตร ระยะทาง 186 เมตร	-	-	-	-	300,000 5/70	สามารถระบายน้ำได้มากกว่าร้อยละ 80	มีการระบายน้ำและป้องกันน้ำท่วมขัง	กองช่าง
113	โครงการก่อสร้างลานกีฬา ภายในพื้นที่ หมู่ 4	เพื่อให้ประชาชนในหมู่บ้านได้ใช้ประโยชน์จากลานกีฬา	ลานกีฬา จำนวน 1 แห่ง ขนาดพื้นที่ 80 ตรม. หยา 0.15 เมตร	-	-	-	-	500,000 6/70	ร้อยละความพึงพอใจต่อการใช้ลานกีฬา	ประชาชนได้ใช้ประโยชน์จากการเทลานกีฬา	กองช่าง
114	โครงการวางท่อระบายน้ำ คสล. พร้อมบ่อพักจากบ้านนางบุญเลิศ - บ้านนายมนัส หมู่ 4	เพื่อพัฒนาและปรับปรุงระบบระบายน้ำภายในหมู่บ้าน	วางท่อระบายน้ำพร้อมบ่อพัก ขนาด0.40x1.00 เมตร ระยะทาง 390 เมตร	-	-	-	-	975,000 7/70	สามารถระบายน้ำได้มากกว่าร้อยละ 80	มีการระบายน้ำและป้องกันน้ำท่วมขัง	กองช่าง

ที่	โครงการ	วัตถุประสงค์	เป้าหมาย (ผลผลิตของโครงการ)	งบประมาณ					ตัวชี้วัด (KPI)	ผลที่คาดว่าจะได้รับ	หน่วยงานที่รับผิดชอบ
				2566 (บาท)	2567 (บาท)	2568 (บาท)	2569 (บาท)	2570 (บาท)			
115	โครงการก่อสร้างถนน คสล. จากบ้านนายสุรินทร์-สามแยกนางนางบุญมี หมู่ 5	เพื่อให้ประชาชนได้รับความสะดวกในการสัญจรไป-มา	ถนน คสล.จากบ้านนายสุรินทร์- สามแยกนางนางบุญมี กว้าง 4.00 ม. ยาว 314 ม.	816,400 1/66	-	-	-	-	มีถนนได้มาตรฐานเพิ่มมากขึ้น	ประชาชนได้รับความสะดวกในการสัญจรไป-มา	กองช่าง
116	โครงการก่อสร้างถนน คสล. จากนางนางเหลา-นางนางอุบล หมู่ 5	เพื่อให้ประชาชนได้รับความสะดวกในการสัญจรไป-มา	ถนน คสล.จากนางนางเหลา - สามแยกนางนางอุบล กว้าง 4.00 ม. ยาว 512 ม.	1,331,000 2/66	-	-	-	-	มีถนนได้มาตรฐานเพิ่มมากขึ้น	ประชาชนได้รับความสะดวกในการสัญจรไป-มา	กองช่าง
117	โครงการก่อสร้างถนนลูกรังสายเกษตรพร้อมวางท่อลอดถนน จากนางนางอุบล - นางนางมะลิ หมู่ 5	เพื่อให้ประชาชนได้รับความสะดวกในการสัญจรไป-มา	ถนนลูกรังสายเกษตรพร้อมวางท่อลอดถนน ขนาดผิวจราจรกว้าง 4.00x395 ม.	600,000 3/66	-	-	-	-	มีถนนได้มาตรฐานเพิ่มมากขึ้น	ประชาชนได้รับความสะดวกในการสัญจรไป-มา	กองช่าง
118	โครงการวางท่อระบายน้ำ คสล. พร้อมบ่อพักจากบ้านนายแสง - สามแยกบ้านนายสุรินทร์ หมู่ 5	เพื่อพัฒนาระบบและปรับปรุงระบบระบายน้ำภายในหมู่บ้าน	วางท่อระบายน้ำพร้อมบ่อพัก ขนาด0.40x1.00 เมตร ระยะทาง 71 ม.	-	142,000 1/67	-	-	-	สามารถระบายน้ำได้มากกว่าร้อยละ 80	มีการระบายน้ำและป้องกันน้ำท่วมขัง	กองช่าง
119	โครงการวางท่อระบายน้ำ คสล.พร้อมบ่อพักจากสามแยกบ้านนายไพลย์-บ้านนายวิชัย หมู่ 5	เพื่อพัฒนาระบบและปรับปรุงระบบระบายน้ำภายในหมู่บ้าน	วางท่อระบายน้ำพร้อมบ่อพัก ขนาด0.40x1.00 เมตร ระยะทาง 254 ม.	-	508,000 2/67	-	-	-	สามารถระบายน้ำได้มากกว่าร้อยละ 80	มีการระบายน้ำและป้องกันน้ำท่วมขัง	กองช่าง
120	โครงการก่อสร้างสะพานข้ามลำห้วยสีผึ้ง จากฝั่งนางนางเพ็ญศรี ข้ามไปฝั่งนางนางประหยัด หมู่ 5	เพื่อก่อสร้างสะพานข้ามลำห้วยสีผึ้ง	สะพานข้ามลำห้วยสีผึ้ง	-	-	500,000 1/68	-	-	ร้อยละ 70 ของจำนวนครุฑเรือที่ใช้สะพานข้ามลำห้วย	ประชาชนได้รับความสะดวกในการสัญจรไป-มา	กองช่าง
121	โครงการทำประตูปิด - เปิดคลองระบายน้ำหนองหลุมทุ่งลงสู่ลำห้วยสีผึ้ง หมู่ 5	เพื่อก่อสร้างประตูปิด - เปิดน้ำ เพื่อป้องกันน้ำท่วมในฤดูน้ำหลาก	เพื่อก่อสร้างประตูเปิด-ปิดคลองระบายน้ำ	-	-	350,000 2/68	-	-	ประตูปิด - เปิดระบายน้ำ	ทำให้มีการระบายน้ำคลองส่งน้ำ ไปยังลำห้วยป้องกันน้ำท่วม	กองช่าง

(1) แผนงานอุตสาหกรรมและการโยธา

ที่	โครงการ	วัตถุประสงค์	เป้าหมาย (ผลผลิตของโครงการ)	งบประมาณ					ตัวชี้วัด (KPI)	ผลที่คาดว่าจะได้รับ	หน่วยงานที่รับผิดชอบ
				2566 (บาท)	2567 (บาท)	2568 (บาท)	2569 (บาท)	2570 (บาท)			
122	โครงการก่อสร้างถนน คสล.จากสามแยก นายนายสนิท-นางนงเกษร หมู่ 5	เพื่อให้ประชาชนได้รับความสะดวกในการสัญจรไป-มา	ถนน คสล.จากสามแยก นายนายสนิท- นางนง เกษร กว้าง 4.00 ม. ยาว 200 ม.	-	-	-	520,000	-	มีถนนได้มาตรฐาน เพิ่มมากขึ้น	ประชาชนได้รับความ สะดวกในการสัญจร ไป-มาและความ ปลอดภัย	กองช่าง
123	โครงการซ่อมแซมถนนภายในบ้านหัวบึง จำนวน 2 จุด หมู่ 5 จุดที่1 สีแสดวางข้าวทางเข้าหมู่บ้าน กว้าง 5 ม. ยาว 200 ม. จุดที่2 สามแยกบิมน้ำมันภายในหมู่บ้าน กว้าง 5 ม. ยาว 100 ม.	เพื่อซ่อมแซมถนน จำนวน 2 สายทาง	ถนนภายในหมู่บ้าน ที่ทำการซ่อมแซม	-	-	-	-	(1+2) 200,000	ร้อยละ 80 ของ ครัวเรือนใน หมู่บ้านที่มีความพึง พอใจ	ประชาชนได้รับความ สะดวกในการสัญจร ไป-มาและความ ปลอดภัยในการ สัญจรไปมา	กองช่าง
124	โครงการก่อสร้างถนนลูกรัง จากโคก หนองดินแดง – สามแยกนายนายไพรัตน์ ระยะทาง 1.00 กม. หมู่ 5	เพื่อให้ประชาชนได้ใช้ การคมนาคมได้สะดวก และรวดเร็ว	ถนนลูกรังขนาดผิว จราจรกว้าง 6.00x8.00 เมตร	-	-	-	-	1,400,000. - 2/70	มีถนนได้มาตรฐาน เพิ่มมากขึ้น	ประชาชนได้รับความ สะดวกในการสัญจร ไป-มา	กองช่าง
125	โครงการก่อสร้างถนน คสล. จากบ้านนาย แสวง – นางนงบุญมี หมู่5	เพื่อให้ประชาชนมีเส้นทาง คมนาคมที่สะดวก	ถนน คสล. ขนาด กว้าง 4.00 เมตร ยาว 100 ม.	-	-	-	-	240,000.- 3/70	มีถนนได้มาตรฐาน เพิ่มมากขึ้น	ประชาชนได้รับความ สะดวกในการสัญจร ไป-มา	กองช่าง
126	โครงการวางท่อระบายน้ำ คสล.พร้อมบ่อ พักจากทางเข้าบ้านหัวสระ-ทางเข้าบ้านหัว บึง หมู่6	เพื่อพัฒนาและปรับปรุง ระบบระบายน้ำภายใน หมู่บ้าน	วางท่อระบายน้ำพร้อม บ่อพักขนาด 0.40x1.00 ม. ระยะทาง 358.40 ม.	-	-	-	-	489,000.- 4/70	สามารถระบายน้ำ ได้มากกว่าร้อยละ 80	มีการระบายน้ำและ ป้องกันน้ำท่วมขัง	กองช่าง
127	โครงการซ่อมแซมถนนลาดยาง จากบ้าน หัวสระ-ทางไปบ้านเต่า หมู่ 6	เพื่อให้ประชาชนได้ใช้ การคมนาคมได้สะดวก และรวดเร็ว	ถนนคสล. ขนาด กว้าง 4 ม. ยาว 700 เมตร	500,000. - 1/66	-	-	-	-	ร้อยละ 80 มีความ พึงพอใจต่อการ ซ่อมแซมถนน	ประชาชนได้รับความ สะดวกในการสัญจร ไป-มา	กองช่าง

(1) แผนงานอุตสาหกรรมและการโยธา

แบบ ผ.02

ที่	โครงการ	วัตถุประสงค์	เป้าหมาย (ผลผลิตของโครงการ)	งบประมาณ					ตัวชี้วัด (KPI)	ผลที่คาดว่าจะ ได้รับ	หน่วยงานที่ รับผิดชอบ
				2566 (บาท)	2567 (บาท)	2568 (บาท)	2569 (บาท)	2570 (บาท)			
128	โครงการก่อสร้างถนนดินพร้อมลูกรัง จากบ้านแม่ลำไฟ - ประปาใหม่ หมู่ 6	เพื่อก่อสร้างถนนดินพร้อมลูกรัง	ถนนดินพร้อมลูกรัง กว้าง 4 เมตร ยาว 300 ม.	100,000.- 2/66	-	-	-	-	มีถนนได้มาตรฐานเพิ่มมากขึ้น	ประชาชนได้รับความสะดวกในการสัญจรไปมาและความปลอดภัย	กองช่าง
129	โครงการก่อสร้างลานกีฬา เอนกประสงค์ภายในพื้นที่บ้านหัวสระ ม.6 (ลานกีฬา)	เพื่อปรับปรุงและบำรุงดินในพื้นที่สาธารณประโยชน์ ลานกีฬาเอนกประสงค์	ถมดินในพื้นที่สาธารณประโยชน์ ภายในพื้นที่บ้านหัวสระ	200,000.- 3/66	-	-	-	-	ร้อยละ 80 มีความพึงพอใจต่อลานกีฬา	ปรับปรุงและบำรุงดินในพื้นที่สาธารณประโยชน์	กองช่าง
130	โครงการวางท่อระบายน้ำ คสล. พร้อมบ่อบำบัดจากบ้านพ่อสั้น – สามแยกบ้านนายสุธี หมู่ 6	เพื่อพัฒนาและปรับปรุงระบบระบายน้ำภายในหมู่บ้าน	วางท่อระบายน้ำพร้อมบ่อบำบัด ขนาด 0.40x1.00 เมตร ระยะทาง 270 ม.	-	540,000.- 1/67	-	-	-	สามารถระบายน้ำได้มากกว่าร้อยละ 80	มีการระบายน้ำและป้องกันน้ำท่วมขัง	กองช่าง
131	โครงการ ขุดลอกห้วยสีผึ้ง ลงลูกรังคั่นดินบล็อกคอนกรีต หมู่ 6	เพื่อขุดลอกลำห้วยสีผึ้ง	ขุดลอกห้วยสีผึ้ง ลงลูกรังคั่นดินบล็อกคอนกรีต	-	500,000 2/67	-	-	-	ลำห้วยสีผึ้งที่ทำการขุดลอกจำนวน 1 แห่ง	ประชาชนมีน้ำเพื่อการอุปโภคไว้ใช้ตลอดทั้งปี	กองช่าง
132	โครงการซ่อมแซมถนนลูกรัง จากแยกประปา- ป่าช้าบ้านหัวสระ ระยะทาง 1,200 เมตร หมู่ 6	เพื่อให้ประชาชนได้รับความสะดวกในการสัญจรไป-มา	ซ่อมแซมถนนลูกรังขนาดผิวจราจร กว้าง 4.00x12.00 ม.	-	1,680,000 3/67	-	-	-	มีถนนได้มาตรฐานเพิ่มมากขึ้น	ประชาชนได้รับความสะดวกในการสัญจรไป-มา	กองช่าง
133	โครงการก่อสร้างถนน คสล.จากนาพ่อสัมพันธ์-บล็อกคอนกรีต หมู่ 6	เพื่อให้ประชาชนได้ใช้ในการคมนาคมได้สะดวกและรวดเร็ว	ถนน คสล.จากนาพ่อสัมพันธ์-บล็อกคอนกรีต กว้าง 4.00 ม.ยาว 247 ม.	-	-	642,200 1/68	-	-	มีถนนได้มาตรฐานเพิ่มมากขึ้น	ประชาชนได้รับความสะดวกในการสัญจรไปมาและความปลอดภัย	กองช่าง
134	โครงการซ่อมแซมถนนคอนกรีตภายในหมู่บ้าน หมู่ 6	เพื่อซ่อมแซมถนนคอนกรีตภายในหมู่บ้าน	ถนนคอนกรีตภายในหมู่บ้านที่ทำการซ่อมแซม	-	-	100,000 2/68	-	-	ร้อยละ 80 ของจำนวนประชาชนมีความพึงพอใจต่อการคมนาคม	ประชาชนได้รับความสะดวกในการสัญจรไปมาและความปลอดภัยในการสัญจรไปมา	กองช่าง

(1) แผนงานอุตสาหกรรมและการโยธา

ที่	โครงการ	วัตถุประสงค์	เป้าหมาย (ผลผลิตของโครงการ)	งบประมาณ					ตัวชี้วัด (KPI)	ผลที่คาดว่าจะได้รับ	หน่วยงานที่รับผิดชอบ
				2566 (บาท)	2567 (บาท)	2568 (บาท)	2569 (บาท)	2570 (บาท)			
135	โครงการซ่อมแซมฝายน้ำล้น บ้านหัวสระ หมู่ 6	เพื่อปรับปรุงบำรุงแหล่งน้ำในหมู่บ้าน	ซ่อมแซมฝายน้ำล้น บ้านหัวสระ ม.6	-	-	100,000 3/68	-	-	ซ่อมแซมฝายน้ำล้น บ้านหัวสระ ม.6	มีแหล่งน้ำใช้ที่เพียงพอ	กองช่าง
136	โครงการวางท่อระบายน้ำ คสล. พร้อมบ่อพักจากบ้านนางสำเร็จ - รอยต่อบ้านหัวบึง หมู่ 6	เพื่อพัฒนาและปรับปรุงระบบการระบายน้ำภายในหมู่บ้าน	วางท่อระบายน้ำพร้อมบ่อพัก ขนาด 0.40x1.00 ม. ระยะทาง 200 เมตร	-	-	-	280,000 1/69	-	สามารถระบายน้ำได้มากกว่าร้อยละ 80	มีการระบายน้ำและป้องกันน้ำท่วมขัง	กองช่าง
137	โครงการวางท่อระบายน้ำ คสล. พร้อมบ่อพักจากบ้านนายผ่น - สามแยกบ้านนายสภา หมู่ 6	เพื่อพัฒนาและปรับปรุงระบบการระบายน้ำภายในหมู่บ้าน	วางท่อระบายน้ำพร้อมบ่อพัก ขนาด 0.40x1.00 ม. ระยะทาง 132 เมตร	-	-	-	184,800 2/69	-	สามารถระบายน้ำได้มากกว่าร้อยละ 80	มีการระบายน้ำและป้องกันน้ำท่วมขัง	กองช่าง
138	โครงการก่อสร้างถนน คสล.จากบ้านแม่อรุณา-ถนนคอนกรีตบ้านเต่า หมู่ 6	เพื่อให้ประชาชนได้รับความสะดวกในการสัญจรไป-มา	ถนน คสล.จากบ้านแม่อรุณา- ถนนคอนกรีตบ้านเต่า กว้าง 5.00 ม. ยาว 522 เมตร	-	-	-	-	1,696,500 1/70	มีถนนได้มาตรฐานเพิ่มมากขึ้น	ประชาชนได้รับความสะดวกในการสัญจรไป-มา	กองช่าง
139	โครงการก่อสร้างถนนคอนกรีตจากขอยหอน้ำประปาหมู่บ้าน-บล็อกรคอนเวร์ส หมู่ 7	เพื่อให้ประชาชนได้ใช้ในการคมนาคมได้สะดวกและรวดเร็ว	ถนนคอนกรีต กว้าง 4 ม. ยาว 213 ม.	511,200 1/66	-	-	-	-	มีถนนได้มาตรฐานเพิ่มมากขึ้น	ประชาชนได้รับความสะดวกในการสัญจรไป-มา	กองช่าง
140	โครงการวางท่อระบายน้ำ คสล. พร้อมบ่อพัก จากบ้านพ่อสุวิทย์ - บ้านแม่คำตัน หมู่ 7	เพื่อป้องกันน้ำท่วมขังและประชาชนมีความสะดวกในการสัญจรไปมา	ท่อระบายน้ำพร้อมบ่อพัก 0.40x 80 เมตร.	160,000 2/66	-	-	-	-	สามารถระบายน้ำได้มากกว่าร้อยละ 80	มีการระบายน้ำและป้องกันน้ำท่วมขัง	กองช่าง

(1) แผนงานอุตสาหกรรมและการโยธา

ที่	โครงการ	วัตถุประสงค์	เป้าหมาย (ผลผลิตของโครงการ)	งบประมาณ					ตัวชี้วัด (KPI)	ผลที่คาดว่าจะ ได้รับ	หน่วยงานที่ รับผิดชอบ
				2566 (บาท)	2567 (บาท)	2568 (บาท)	2569 (บาท)	2570 (บาท)			
141	โครงการก่อสร้างถนนลูกรัง บุกเบิก จากไร่ นายทองคำ - นางพัก หมู่ 7	เพื่อให้ประชาชนได้รับความ สะดวกในการสัญจร ไป-มา	ถนนลูกรังบุกเบิกขนาดผิว จราจร กว้าง 3 เมตร ยาว 268 เมตร.	25,000 3/66	-	-	-	-	มีถนนได้มาตรฐาน เพิ่มมากขึ้น	ประชาชนได้รับความ สะดวกในการสัญจร ไป-มา	กองช่าง
142	โครงการก่อสร้างถนนคอนกรีต จากสี่แยกสวนแม่บุญเลิศ - สวนแม่ขาว หมู่ 7	เพื่อให้ประชาชนได้รับความ สะดวกในการสัญจร ไป-มา	ถนนคอนกรีต กว้าง 4 เมตร ยาว 70 เมตร	182,000 4/66	-	-	-	-	มีถนนได้มาตรฐาน เพิ่มมากขึ้น	ประชาชนได้รับความ สะดวกในการสัญจร ไป-มา	กองช่าง
143	โครงการก่อสร้างถนนลูกรัง บุกเบิก จากหน้าโรงเรียนบ้าน ดอนหญ้านาง-รอยต่อ บ้านหัวบึง หมู่ 7	เพื่อให้ประชาชนได้รับความ สะดวกในการสัญจร ไป-มา	ถนนลูกรังบุกเบิก จาก หน้าโรงเรียนบ้านดอน หญ้านาง-รอยต่อบ้านหัว บึง ม.5 ก.3 ม. ย. 320 ม.	-	38,400 1/67	-	-	-	มีถนนได้มาตรฐาน เพิ่มมากขึ้น	ประชาชนได้รับความ สะดวกในการสัญจร ไป-มา	กองช่าง
144	โครงการก่อสร้างถนนลูกรัง บุกเบิก จากสวนนางทองแสง- สวนนายทองคำ หมู่ 7	เพื่อให้ประชาชนได้รับความ สะดวกในการสัญจร ไป-มา	ถนนลูกรังบุกเบิก จาก สวนนางทองแสง - สวน นายทองคำ ก. 4 ม. ย. 470 ม.	-	56,400 2/67	-	-	-	มีถนนได้มาตรฐาน เพิ่มมากขึ้น	ประชาชนได้รับความ สะดวกในการสัญจร ไป-มา	กองช่าง
145	โครงการซ่อมแซมถนนลาดยาง ระหว่างบ้านหัวบึง – บ้านดอน หญ้านาง หมู่ 7	เพื่อให้ประชาชนได้รับความ สะดวกในการสัญจร ไป-มา	ถนนลาดยาง ขนาด กว้าง 7 ม. ยาว 800 ม.	-	500,000 3/67	-	-	-	มีถนนได้มาตรฐาน เพิ่มมากขึ้น	ประชาชนได้รับความ สะดวกในการสัญจร ไป-มา	กองช่าง
146	โครงการก่อสร้างถนนคอนกรีต จากทางลาดยาง-นายนาย ลำดวน หมู่ 7	เพื่อให้ประชาชนได้รับความ สะดวกในการสัญจร ไป-มา	ถนนคอนกรีต กว้าง 4 ม. ยาว 230 ม.	-	489,000 4/67	-	-	-	มีถนนได้มาตรฐาน เพิ่มมากขึ้น	ประชาชนได้รับความ สะดวกในการสัญจร ไป-มา	กองช่าง
147	โครงการวางท่อระบายน้ำ คสล.พร้อมบ่อพัก จากหน้าวัด น้ำค้าง – ทางไปบ้านหัวบึง หมู่ 7	เพื่อพัฒนาและปรับปรุง ระบบระบายน้ำภายใน หมู่บ้าน	ท่อระบายน้ำพร้อมบ่อพัก 0.40 x 100 เมตร. ระยะทาง 350 เมตร	-	-	498,000 1/68	-	-	สามารถระบายน้ำ ได้มากกว่าร้อยละ 80	เพื่อป้องกันน้ำท่วมขัง และประชาชนมีความ สะดวกในการสัญจร ไป-มา	กองช่าง

(1) แผนงานอุตสาหกรรมและการโยธา

ที่	โครงการ	วัตถุประสงค์	เป้าหมาย (ผลผลิตของโครงการ)	งบประมาณ					ตัวชี้วัด (KPI)	ผลที่คาดว่าจะได้รับ	หน่วยงานที่ รับผิดชอบ
				2566 (บาท)	2567 (บาท)	2568 (บาท)	2569 (บาท)	2570 (บาท)			
148	โครงการวางท่อระบายน้ำ คสล.พร้อมบ่อพัก จากบ้านพ่อ ลำควน – บ้านพ้อมนุษู หมู่ 7	เพื่อพัฒนาและปรับปรุงระบบ ระบายน้ำภายในหมู่บ้าน	ท่อระบายน้ำพร้อมบ่อพัก 0.40 x 100 เมตร. ระยะทาง 75 เมตร	-	-	150,000 2/68	-	-	สามารถระบายน้ำ ได้มากกว่าร้อยละ 80	เพื่อป้องกันน้ำท่วมขัง และประชาชนมีความ สะดวกในการสัญจร ไป-มา	กองช่าง
149	โครงการวางท่อระบายน้ำ คสล.พร้อมบ่อพัก จากศาลา กลางบ้าน – บ้านแม่สมพร หมู่ 7	เพื่อพัฒนาและปรับปรุงระบบ ระบายน้ำภายในหมู่บ้าน	ท่อระบายน้ำพร้อมบ่อพัก 0.40 x 100 เมตร. ระยะทาง 150 เมตร	-	-	-	300,000 1/69	-	สามารถระบายน้ำ ได้มากกว่าร้อยละ 80	เพื่อป้องกันน้ำท่วมขัง และประชาชนมีความ สะดวกในการสัญจร ไป-มา	กองช่าง
150	โครงการวางท่อระบายน้ำ คสล.พร้อมบ่อพัก จากบ้าน แม่ลำปาง – บ้านแม่คำตัน หมู่ 7	เพื่อพัฒนาและปรับปรุงระบบ ระบายน้ำภายในหมู่บ้าน	ท่อระบายน้ำพร้อมบ่อพัก 0.40 x 100 เมตร. ระยะทาง 100 เมตร	-	-	-	200,000 2/69	-	สามารถระบายน้ำ ได้มากกว่าร้อยละ 80	เพื่อป้องกันน้ำท่วมขัง และประชาชนมีความ สะดวกในการสัญจร ไป-มา	กองช่าง
151	โครงการวางท่อระบายน้ำ คสล.พร้อมบ่อพัก จากบ้านแม่ ปราง – รร.บ้านดอนหญ้านาง หมู่ 7	เพื่อพัฒนาและปรับปรุงระบบ ระบายน้ำภายในหมู่บ้าน	ท่อระบายน้ำพร้อมบ่อพัก 0.40 x 100 เมตร. ระยะทาง 250 เมตร	-	-	-	500,000 3/69	-	สามารถระบายน้ำ ได้มากกว่าร้อยละ 80	เพื่อป้องกันน้ำท่วมขัง และประชาชนมีความ สะดวกในการสัญจรไป มา	กองช่าง
152	โครงการวางท่อระบายน้ำ คสล. พร้อมบ่อพัก จากบ้าน นายสุจริต – หน้า รร.บ้าน ดอนหญ้านาง หมู่ 7	เพื่อพัฒนาและปรับปรุงระบบ ระบายน้ำภายในหมู่บ้าน	ท่อระบายน้ำพร้อมบ่อพัก 0.40 x 100 เมตร. ระยะทาง 250 เมตร	-	-	-	-	500,000 1/70	สามารถระบายน้ำ ได้มากกว่าร้อยละ 80	มีการระบายน้ำและ ป้องกันน้ำท่วมขัง	กองช่าง

(1) แผนงานอุตสาหกรรมและการโยธา

ที่	โครงการ	วัตถุประสงค์	เป้าหมาย (ผลผลิตของโครงการ)	งบประมาณ					ตัวชี้วัด (KPI)	ผลที่คาดว่าจะได้รับ	หน่วยงานที่รับผิดชอบ
				2566 (บาท)	2567 (บาท)	2568 (บาท)	2569 (บาท)	2570 (บาท)			
153	โครงการวางท่อระบายน้ำ คสล. พร้อมบ่อพัก จากบ้านนางอรทัย – ที่นาแม่สงกรานต์ หมู่ 7	เพื่อพัฒนาและปรับปรุงระบบระบายน้ำภายในหมู่บ้าน	ท่อระบายน้ำพร้อมบ่อพัก 0.40 x 100 เมตร. ระยะทาง 50 เมตร	-	-	-	-	100,000 2/70	สามารถระบายน้ำได้มากกว่าร้อยละ 80	การระบายน้ำและป้องกันน้ำท่วมขัง	กองช่าง
154	โครงการวางท่อระบายน้ำ คสล. พร้อมบ่อพัก จากบ้านพอนิเรศน์ – บ้านแม่หนูจิ้น หมู่ 7	เพื่อพัฒนาและปรับปรุงระบบระบายน้ำภายในหมู่บ้าน	ท่อระบายน้ำพร้อมบ่อพัก 0.40 x 100 เมตร. ระยะทาง 200 เมตร	-	-	-	-	400,000 3/70	สามารถระบายน้ำได้มากกว่าร้อยละ 80	การระบายน้ำและป้องกันน้ำท่วมขัง	กองช่าง
155	โครงการวางท่อระบายน้ำ คสล. พร้อมบ่อพัก จากสี่แยกกลางบ้าน – บ้านนางทองแสง ช้ายขวา หมู่ 7	เพื่อพัฒนาและปรับปรุงระบบระบายน้ำภายในหมู่บ้าน	ท่อระบายน้ำพร้อมบ่อพัก 0.40 x 100 เมตร. ระยะทาง 120 เมตร	-	-	-	-	180,000 4/70	สามารถระบายน้ำได้มากกว่าร้อยละ 80	การระบายน้ำและป้องกันน้ำท่วมขัง	กองช่าง
156	โครงการวางท่อระบายน้ำ คสล. พร้อมบ่อพัก จากหน้าวัดบ้านดอนหญ้านาง-หน้า รร.บ.ดอนหญ้านาง หมู่ 7	เพื่อพัฒนาและปรับปรุงระบบระบายน้ำภายในหมู่บ้าน	ท่อระบายน้ำพร้อมบ่อพัก 0.40 x 100 เมตร. ระยะทาง 250 เมตร	-	-	-	-	200,000 5/70	สามารถระบายน้ำได้มากกว่าร้อยละ 80	การระบายน้ำและป้องกันน้ำท่วมขัง	กองช่าง
157	โครงการก่อสร้างถนน คสล.จากสวนนางจันทร์ศรี – บ้านนายธีระ หมู่ 8	เพื่อให้ประชาชนได้รับความสะดวกในการสัญจรไป-มา	ก่อสร้างถนน คสล. ขนาดกว้าง 4 เมตร ระยะทาง 230 เมตร	552,000 1/66	-	-	-	-	มีถนนได้มาตรฐานเพิ่มขึ้น	ประชาชนได้รับความสะดวกในการสัญจรไป-มา	กองช่าง
158	โครงการวางท่อระบายน้ำ คสล. จากวัดวงษาพัฒนาราม - บ้านนายธีระ หมู่ 8	เพื่อพัฒนาและปรับปรุงระบบระบายน้ำภายในหมู่บ้าน	ท่อระบายน้ำขนาด 0.40 x 1.00 เมตร ระยะทาง 90 เมตร	135,000 2/66	-	-	-	-	สามารถระบายน้ำได้มากกว่าร้อยละ 80	ป้องกันน้ำท่วมขัง และประชาชนมีความสะดวกในการสัญจรไปมา	กองช่าง
159	โครงการวางท่อระบายน้ำ คสล. จากสี่แยกบ้านนางรักชาติ – สวนนางแสง หมู่ 8	เพื่อพัฒนาและปรับปรุงระบบระบายน้ำภายในหมู่บ้าน	ท่อระบายน้ำขนาดผิวจราจรกว้าง 0.50 ม. ยาว 100 ม. หนา 0.15 ม.	-	200,000 1/67	-	-	-	สามารถระบายน้ำได้มากกว่าร้อยละ 80	ป้องกันน้ำท่วมขัง และประชาชนมีความสะดวกในการสัญจรไปมา	กองช่าง

(1) แผนงานอุตสาหกรรมและการโยธา

ที่	โครงการ	วัตถุประสงค์	เป้าหมาย (ผลผลิตของโครงการ)	งบประมาณ					ตัวชี้วัด (KPI)	ผลที่คาดว่าจะได้รับ	หน่วยงานที่รับผิดชอบ
				2566 (บาท)	2567 (บาท)	2568 (บาท)	2569 (บาท)	2570 (บาท)			
160	โครงการวางท่อระบายน้ำ คสล. จาก หน้าวัดบ้านนิคม – บ้านนายธีระ หมู่ 8	เพื่อพัฒนาและปรับปรุงระบบระบายน้ำภายในหมู่บ้าน	ท่อระบายน้ำขนาด 0.40 x 1.00 ม. ระยะทาง 120 ม.	-	240,000 2/67	-	-	-	สามารถระบายน้ำได้มากกว่าร้อยละ 80	ป้องกันน้ำท่วมขัง และประชาชนมีความสะดวกในการสัญจรไปมา	กองช่าง
161	โครงการวางท่อระบายน้ำ คสล. จากบ้านนายสงบ – สีแยกสวนนายสายตา หมู่ 8	เพื่อป้องกันน้ำท่วมขัง และประชาชนมีความสะดวกในการสัญจร ไป- มา	ท่อระบายน้ำขนาด 0.40 x 1.00 ม. ระยะทาง 120 ม.	-	-	148,000 1/68	-	-	สามารถระบายน้ำได้มากกว่าร้อยละ 80	มีการระบายน้ำและป้องกันน้ำท่วมขัง	กองช่าง
162	โครงการก่อสร้างถนนหินคลุก จากสวนนายบุญเพิ่ม –สามแยกถนนลาดยางทางไปบ้านโนนตุ่น หมู่ 8	เพื่อให้ประชาชนได้รับความสะดวกในการสัญจร ไป-มา	ถนนลูกรัง ขนาดผิวจราจรกว้าง 4 เมตร ยาว 700 เมตร	-	-	1,400,000 2/68	-	-	มีถนนได้มาตรฐานเพิ่มมากขึ้น	ประชาชนได้รับความสะดวกในการสัญจรไป-มา	กองช่าง
163	โครงการก่อสร้างถนนหินคลุก จากวัดป่าสุเมธาราม – หนองหินกอง หมู่ 8	เพื่อให้ประชาชนได้รับความสะดวกในการสัญจรไป-มา	ถนนลูกรัง ขนาดผิวจราจรกว้าง 4 เมตร ยาว 500 เมตร	-	-	-	700,000 1/69	-	มีถนนได้มาตรฐานเพิ่มมากขึ้น	ประชาชนได้รับความสะดวกในการสัญจรไป-มา	กองช่าง
164	โครงการก่อสร้างถนนหินคลุก จากสวนนายสมได้ – นานางบัวสี หมู่ 8	เพื่อให้ประชาชนได้รับความสะดวกในการสัญจรไป - มา	ถนนลูกรัง ขนาดผิวจราจรกว้าง 4 เมตร ยาว 500 เมตร	-	-	-	700,000 2/69	-	มีถนนได้มาตรฐานเพิ่มมากขึ้น	ประชาชนได้รับความสะดวกในการสัญจรไป-มา	กองช่าง
165	โครงการวางท่อระบายน้ำ คสล. จากสีแยกกลางบ้าน – บ้านนายนวน หมู่ 8	เพื่อพัฒนาและปรับปรุงระบบระบายน้ำภายในหมู่บ้าน	ท่อระบายน้ำขนาด 0.40 x 1.00 ม. ระยะทาง 450 ม.	-	-	-	-	900,000 1/70	สามารถระบายน้ำได้มากกว่าร้อยละ 80	มีการระบายน้ำและป้องกันน้ำท่วมขัง	กองช่าง
166	โครงการก่อสร้างถนนดิน จากสามแยกไร่ นายสมนึก – ที่นางทองนาค หมู่ 8	เพื่อให้ประชาชนได้รับความสะดวกในการสัญจร ไป - มา	ถนนลูกรัง ขนาดผิวจราจรกว้าง 4 เมตร ยาว 500 ม.	-	-	-	-	350,000 2/70	มีถนนได้มาตรฐานเพิ่มมากขึ้น	ประชาชนได้รับความสะดวกในการสัญจรไป-มา	กองช่าง

(1) แผนงานอุตสาหกรรมและการโยธา

ที่	โครงการ	วัตถุประสงค์	เป้าหมาย (ผลผลิตของโครงการ)	งบประมาณ					ตัวชี้วัด (KPI)	ผลที่คาดว่าจะได้รับ	หน่วยงานที่รับผิดชอบ
				2566 (บาท)	2567 (บาท)	2568 (บาท)	2569 (บาท)	2570 (บาท)			
167	โครงการซ่อมแซมถนนลูกรังจากสามแยกวัดวงฆวานาราม – สามแยกรอยต่อ ต.หนองแวง ขนาด กว้าง 4 ม. ยาว 300 เมตร หมู่ 8	เพื่อให้ประชาชนได้รับความสะดวกในการสัญจร ไป - มา	ถนนลูกรังที่ทำการซ่อมแซมขนาดผิวจราจร กว้าง 4.00 ม. ยาว 300 เมตร	-	-	-	-	240,000 3/70	ประชาชนร้อยละ 80 มีความพึงพอใจ	ประชาชนได้รับความสะดวกในการสัญจรไป-มา	กองช่าง
168	โครงการซ่อมแซมถนนลูกรังจากสามแยกไธนาภิยะ – หนองหินกอง หมู่ 8	เพื่อให้ประชาชนได้รับความสะดวกในการสัญจร ไป - มา	ถนนลูกรังที่ทำการซ่อมแซมขนาดผิวจราจร กว้าง 4 เมตร ยาว 540 เมตร	-	-	-	-	64,800 4/70	ประชาชนร้อยละ 80 มีความพึงพอใจ	ประชาชนได้รับความสะดวกในการสัญจรไป-มา	กองช่าง
169	โครงการซ่อมแซมถนนลูกรังจากนายนอาทิตย์-นาแม่บัวสี ระยะทาง 500 เมตร หมู่ 8	เพื่อให้ประชาชนได้รับความสะดวกในการสัญจร ไป - มา	ถนนลูกรังขนาดผิวจราจร กว้าง 4 เมตร ยาว 500 ม.	-	-	-	-	600,000 5/70	ประชาชนร้อยละ 80 มีความพึงพอใจ	ประชาชนได้รับความสะดวกในการสัญจรไป-มา	กองช่าง
170	โครงการก่อสร้างถนนดินพร้อมลูกรัง จากแยกบ้านนายปิยะ-หนองหินกอง หมู่ 8	เพื่อให้ประชาชนได้รับความสะดวกในการสัญจร ไป - มา	ถนนดินพร้อมลูกรัง กว้าง 4 เมตร ยาว 530 เมตร	-	-	-	-	242,000 6/70	ประชาชนร้อยละ 80 มีความพึงพอใจ	ประชาชนได้รับความสะดวกในการสัญจรไปมาและความปลอดภัย	กองช่าง
171	โครงการก่อสร้างร่องระบายน้ำ คสล.นอกอาคาร ศพด. กองการศึกษา	เพื่อพัฒนาและปรับปรุงระบบระบายน้ำภายในหมู่บ้าน	ร่องระบายน้ำ คสล. นอกอาคาร ศพด.	45,000	45,000	45,000	45,000	45,000	ร่องระบายน้ำ คสล. นอกอาคาร ศพด.	ศพด.มีระบบการกำจัดน้ำและสิ่งปฏิกูล	กองช่าง
172	โครงการเทพื้น คสล.รอบอาคารขนาดกว้าง 2 เมตร กองการศึกษา	ศพด. มีพื้นที่ในการกิจกรรมเพิ่มขึ้น	คสล.รอบอาคาร ขนาดกว้าง 2 เมตร	110,000	110,000	110,000	110,000	110,000	คสล.รอบอาคาร ขนาดกว้าง 2 เมตร	ศพด. มีพื้นที่ในการกิจกรรมเพิ่มขึ้น	กองช่าง

(1) แผนงานอุตสาหกรรมและการโยธา

ที่	โครงการ	วัตถุประสงค์	เป้าหมาย (ผลผลิตของโครงการ)	งบประมาณ					ตัวชี้วัด (KPI)	ผลที่คาดว่าจะ จะได้รับ	หน่วยงานที่ รับผิดชอบ
				2566 (บาท)	2567 (บาท)	2568 (บาท)	2569 (บาท)	2570 (บาท)			
173	โครงการปรับปรุงซ่อมแซมสนามเด็กเล่นและเครื่องเล่นพัฒนาการเด็ก กองการศึกษา	เพื่อปรับปรุงซ่อมแซมสนามเด็กเล่น/เครื่องเล่น เพื่อพัฒนาการเด็กให้เหมาะสมกับวัย	ซ่อมแซมสนามเด็กเล่น/เครื่องเล่นพัฒนาการเด็ก	100,000	100,000	100,000	100,000	100,000	เครื่องเล่นสนามเด็กเล่น ที่ทำการซ่อมแซม	สนามเด็กเล่น และเครื่องเล่นอยู่ในสภาพที่ใช้งานได้	กองช่าง กอง การศึกษา
174	โครงการก่อสร้างหลังคาโดมสนามเด็กเล่น จำนวน 1 หลัง กองการศึกษา	เพื่อให้นักเรียนได้มีสนามเด็กเล่นกลางแจ้งที่ปลอดภัย	หลังคาโดมสนามเด็กเล่นขนาด 11.50 x 12.00 ม. จำนวน 1 หลัง	300,000	300,000	300,000	300,000	300,000	หลังคาโดมสนามเด็กเล่นจำนวน 1 หลัง	สนามเด็กเล่นกลางแจ้งที่ปลอดภัย	กองช่าง
175	โครงการติดตั้งรางน้ำฝนโดยรอบอาคาร ศพด. กองการศึกษา	เพื่อป้องกันน้ำท่วมขังที่สนามเด็กเล่น	รางน้ำฝนที่ติดตั้งจำนวน 2 แห่ง	80,000	80,000	80,000	80,000	80,000	รางน้ำฝนที่ทำการติดตั้ง	น้ำไม่ท่วมขังบริเวณสนามเด็กเล่น	กองช่าง
176	โครงการซ่อมแซมหลังคา ศพด. พร้อมวัสดุ กองการศึกษา	เพื่อซ่อมแซมหลังคา ศพด.	ซ่อมแซมหลังคา ศพด. จำนวน 4 หลัง	100,000	100,000	100,000	100,000	100,000	หลังคา ศพด. จำนวน 4 หลัง	1.ศพด. มีอาคารเรียนที่ปลอดภัย 2.ป้องกันเอกสารเสียหายจากหลังคารั่ว	กองช่าง
177	โครงการซ่อมแซมระบบระบายน้ำห้องน้ำ ศพด. กองการศึกษา	เพื่อให้มีห้องน้ำที่สะอาดถูกสุขลักษณะ	ซ่อมแซมห้องน้ำ ศพด. จำนวน 2 ห้อง	100,000	100,000	100,000	100,000	100,000	ห้องน้ำ ศพด. จำนวน 2 ห้อง	ศพด. มีห้องน้ำที่ถูกสุขลักษณะ	กองช่าง
178	โครงการก่อสร้างหลังคาโดมประตูทางเข้า ศพด. จำนวน 1 หลัง กองการศึกษา	1.เพื่อความสะอาดและปลอดภัยของนักเรียน 2.เพื่อก่อสร้างหลังคาโดม	หลังคาโดมประตูเข้า ศพด. จำนวน 1 หลัง ขนาด 6.00 x 6.60 เมตร	300,000	300,000	300,000	300,000	300,000	หลังคาโดมประตูเข้า ศพด. จำนวน 1 หลัง	ศพด. มีหลังคาโดมประตูเข้าที่สะอาดและปลอดภัย	กองช่าง
179	โครงการก่อสร้างหลังคาต้านสาลาน้อย จำนวน 1 หลัง กองการศึกษา	เพื่อให้มีนักเรียนได้มีสนามเด็กเล่นกลางแจ้งที่ปลอดภัย	หลังคาต้านสาลาน้อยจำนวน 1 หลัง ขนาด 8.00 x 6.00 เมตร	200,000	200,000	200,000	200,000	200,000	หลังคาต้านสาลาน้อยจำนวน 1 หลัง	ศพด. มีพื้นที่ทำกิจกรรมเพิ่มขึ้น	กองช่าง

(1) แผนงานอุตสาหกรรมและการโยธา

ที่	โครงการ	วัตถุประสงค์	เป้าหมาย (ผลผลิตของโครงการ)	งบประมาณ					ตัวชี้วัด (KPI)	ผลที่คาดว่าจะได้รับ	หน่วยงานที่รับผิดชอบ
				2566 (บาท)	2567 (บาท)	2568 (บาท)	2569 (บาท)	2570 (บาท)			
180	โครงการก่อสร้างหลังคาโดมด้านทิศใต้ (อาคารสีเขียว) จำนวน 1 หลัง กองการศึกษา	เพื่อให้บริการกับผู้ปกครองและประชาชนเข้าร่วมกิจกรรม	หลังคาโดมทิศใต้ (อาคารสีเขียว) จำนวน 1 หลัง ขนาด 7.00 x 15.00 เมตร	300,000.-	300,000.-	300,000.-	300,000.-	300,000.-	หลังคาโดมทิศใต้ (อาคารสีเขียว) จำนวน 1 หลัง	ศพด. มีพื้นที่ทำกิจกรรมเพิ่มขึ้น	กองช่าง
181	โครงการเทพื้น คสล. บริเวณสนามสไลเดอร์ กองการศึกษา	เพื่อให้บริเวณสนามมีความแข็งแรง สะอาด ปลอดภัย	สนามเด็กเล่น ขนาด 6.50 x 11.00 เมตร	100,000.-	100,000.-	100,000.-	100,000.-	100,000.-	สนามเด็กเล่น ศพด.	ศพด. มีพื้นที่ในการเรียนรู้เพิ่มขึ้น	กองช่าง
182	โครงการก่อสร้างหลังคาทางเดินไปห้องน้ำ ศพด. กองการศึกษา	เพื่อป้องกันแดดและฝนสำหรับประชาชนผู้มาติดต่อราชการที่ ศพด. กองการศึกษา	หลังคาทางเดินไปห้องน้ำ ศพด. กองการศึกษา อบต.ดอนช้าง	180,000.-	180,000.-	180,000.-	180,000.-	180,000.-	หลังคาทางเดินไปห้องน้ำ ศพด. กองการศึกษา อบต.ดอนช้าง	มีความสะดวกต่อผู้มารับบริการ ศพด. กองการศึกษา อบต.ดอนช้าง	กองช่าง
183	โครงการปูกระเบื้อง ในพื้นที่ ศพด. กองการศึกษา จุดที่1 โรงอาหาร จุดที่2 บริเวณอาคารสีส้ม จุดที่3 บริเวณม้ายอก	เพื่อความสะอาด ปลอดภัย ในพื้นที่ในการทำกิจกรรม ศพด. กองการศึกษา	จุดที่1 ปูพื้นกระเบื้องโรงอาหาร ขนาด 12x12 นิ้ว พื้นที่ 108 ตรม. จุดที่2 ปูพื้นกระเบื้องอาคารสีส้ม ขนาด 12x12 นิ้ว พื้นที่ 38 ตรม. จุดที่3 ปูพื้นกระเบื้องบริเวณม้ายอก ขนาด 12x12 นิ้ว พื้นที่ 37 ตรม.	100,000.-	100,000.-	100,000.-	100,000.-	100,000.-	พื้นกระเบื้อง ศพด. กองการศึกษา ทั้งหมด 3 จุด พื้นที่ทั้งหมด 183 ตรม.	ศพด. กองการศึกษา อบต.ดอนช้าง มีพื้นที่ในการทำกิจกรรมเพิ่มขึ้น	กองช่าง
184	โครงการมุงหลังคาวัสดุสันไทย ศพด. จำนวน 4 หลัง กองการศึกษา	เพื่อป้องกันแดดและฝน เพิ่มความปลอดภัยให้กับเด็กนักเรียน ศพด. กองการศึกษา	มุงหลังคาวัสดุสันไทย ศพด. กองการศึกษา จำนวน 4 หลัง	-	-	300,000.-	300,000.-	300,000.-	หลังคาวัสดุสันไทย ศพด. จำนวน 4 หลัง	เพื่อป้องกันแดดและฝน เพิ่มความปลอดภัยให้กับเด็กนักเรียน ศพด. กองการศึกษา	กองช่าง

(1) แผนงานอุตสาหกรรมและการโยธา

ที่	โครงการ	วัตถุประสงค์	เป้าหมาย (ผลผลิตของ โครงการ)	งบประมาณ					ตัวชี้วัด (KPI)	ผลที่คาดว่าจะ ได้รับ	หน่วยงานที่ รับผิดชอบ
				2566 (บาท)	2567 (บาท)	2568 (บาท)	2569 (บาท)	2570 (บาท)			
185	โครงการติดตั้งเหล็กตัด ประตู หน้าต่าง ศพด. (อาคารสีส้ม) กองการศึกษา	เพื่อป้องกันขโมยและ การบุกรุกภายในพื้นที่ อาคาร ศพด.	เหล็กตัดประตู หน้าต่างอาคารสีส้ม จำนวน 1 หลัง	100,000	100,000	100,000	100,000	100,000	เหล็กตัดประตู หน้าต่างอาคารสีส้ม จำนวน 1 หลัง	ศพด.มีเหล็กตัดประตู หน้าต่างที่มีดขีดและ เกิดความปลอดภัย	กองช่าง
186	โครงการติดตั้งมุ้งลวดหน้าต่าง ศพด. (อาคารสีส้ม) กองการศึกษา	เพื่อป้องกันฝุ่นละออง และแมลงต่างๆ เข้ามา ในพื้นที่ (อาคารสีส้ม) ศพด.	มุ้งลวดหน้าต่าง ศพด. อาคารสีส้ม จำนวน 1 ชุด	50,000	50,000	50,000	50,000	50,000	มุ้งลวดหน้าต่าง ศพด. อาคารสีส้ม จำนวน 1 ชุด	เพื่อป้องกันฝุ่นละออง และแมลงต่างๆ เข้า มาในพื้นที่ (อาคารสีส้ม) ศพด.	กองช่าง
187	โครงการติดตั้งระบบไฟฟ้า อาคารโดม 2 หลัง ประกอบด้วยหลอดไฟฟ้าแสง สว่าง ปลั๊กไฟ พร้อมอุปกรณ์ กองการศึกษา	เพื่อให้เกิดความสว่าง ภายในอาคาร ศพด. อบต.ดอนช้าง	ติดตั้งระบบไฟฟ้า อาคารโดม 2 หลัง	100,000	100,000	100,000	100,000	100,000	ระบบไฟฟ้าอาคาร โดม 2 หลัง	เพื่อให้เกิดความสว่าง ภายในอาคาร ศพด. อบต.ดอนช้าง	กองช่าง
188	โครงการก่อสร้างอาคาร เอนกประสงค์	เพื่อเป็นศูนย์กลางใน การดำเนินกิจกรรม ต่างๆ ของหน่วยงาน	ประชาชน จำนวน 900 คน	1,000,000	1,000,000	1,000,000	1,000,000	1,000,000	มีอาคาร เอนกประสงค์ ในเขต พื้นที่สำนักงาน อบต.ดอนช้าง	มีสถานที่ดำเนิน กิจกรรมต่างๆ และ เป็นศูนย์กลางในการ ดำเนินกิจกรรม	กองช่าง สำนักปลัด อบจ. ขอนแก่น
189	โครงการก่อสร้างอาคาร สำนักงานแห่งใหม่	เพื่อใช้เป็นอาคาร สำนักงานเพื่อให้บริการ ประชาชนแทนอาคาร สำนักงานหลังเก่า	ประชาชนใน ตำบลดอนช้าง	4,000,000	4,000,000	4,000,000	4,000,000	4,000,000	อาคารสำนักงาน 1 หลัง	มีอาคารสำนักงาน แห่งใหม่เพื่อบริการ ประชาชน	กองช่าง
190	โครงการก่อสร้างรั้วคอนกรีต พร้อมประตูศูนย์พัฒนา เด็กเล็ก อบต.ดอนช้าง	เพื่อก่อสร้างรั้วประตู ศูนย์พัฒนาเด็กเล็ก	รั้วประตูศูนย์พัฒนา เด็กเล็ก ขนาด สูง 2.00 เมตร ยาว 126.00 เมตร	400,000	400,000	400,000	400,000	400,000	รั้วประตูศูนย์พัฒนา เด็กเล็ก	เพื่อป้องกันทรัพย์สิน ของทางราชการศูนย์ หาย มีรั้วรอบขอบชิด	กองช่าง
รวม 190 โครงการ				23,131,600	38,141,850	23,741,200	20,445,375	39,588,800			

1.3 กลยุทธ์การพัฒนาด้านขยายไฟฟ้าสาธารณะ และไฟฟ้าแรงต่ำ

(1) แผนงานอุตสาหกรรมและการโยธา

แบบ ผ.02

ที่	โครงการ	วัตถุประสงค์	เป้าหมาย (ผลผลิตของโครงการ)	งบประมาณ					ตัวชี้วัด (KPI)	ผลที่คาดว่าจะได้รับ	หน่วยงานที่รับผิดชอบ
				2566 (บาท)	2567 (บาท)	2568 (บาท)	2569 (บาท)	2570 (บาท)			
1	โครงการติดตั้งไฟฟ้าส่องสว่างจากสี่แยกบ้านนายบุญเลี้ยง-บ้านนางสมฤดี หมู่ที่ 2	เพื่อให้ทางสาธารณะประโยชน์มีไฟฟ้าใช้	ติดตั้งโคมไฟส่องสว่าง	7,500.-	-	-	-	-	มีไฟฟ้าส่องสว่างได้ทั่วถึง	ประชาชนมีความปลอดภัยและลดอุบัติเหตุ	กองช่าง กฟภ.
2	โครงการติดตั้งไฟฟ้าส่องสว่างจากหมู่บ้าน-ทางไปโนนจาน หมู่ที่ 2	เพื่อให้ทางสาธารณะประโยชน์มีไฟฟ้าใช้	ติดตั้งโคมไฟส่องสว่างจำนวน 10 จุด	-	-	-	200,000.-	-	มีไฟฟ้าส่องสว่างได้ทั่วถึง	ประชาชนมีความปลอดภัยและลดอุบัติเหตุ	กองช่าง กฟภ.
3	โครงการซ่อมแซมระบบท่อประปาภายในหมู่บ้าน หมู่ที่ 2	เพื่อซ่อมแซมระบบประปาภายในหมู่บ้าน	ปรับปรุงซ่อมแซมระบบประปาภายในหมู่บ้าน	-	-	-	300,000.-	-	ร้อยละของครัวเรือนที่มีประปาใช้	ประชาชนมีระบบประปาเพิ่มมากขึ้น	กองช่าง
4	โครงการติดตั้งไฟฟ้าส่องสว่างภายในหมู่บ้าน 2 จุด หมู่ที่ 5 จุดที่ 1 (จากบ้านนายไพวัลย์ – สามแยกบ้านนายสุระ) จุดที่ 2 (จากสามแยกป้อมยาม – ประปาใหม่)	เพื่อให้ทางสาธารณะประโยชน์มีไฟฟ้าใช้	ติดตั้งโคมไฟส่องสว่างจำนวน 2 จุด จุดละ 7,500.- บาท	-	-	-	(1+2) 15,000.-	-	มีไฟฟ้าส่องสว่างได้ทั่วถึง	ประชาชนมีความปลอดภัยและลดอุบัติเหตุ	กองช่าง กฟภ.
5	โครงการติดตั้งไฟฟ้าส่องสว่างจากสามแยกโพรง-สามแยกตัววาย หมู่ที่ 5	เพื่อให้ทางสาธารณะประโยชน์มีไฟฟ้าใช้จำนวน 10 จุด	ติดตั้งโคมไฟส่องสว่าง	-	-	-	-	75,000.-	มีไฟฟ้าส่องสว่างได้ทั่วถึง	ประชาชนมีความปลอดภัยและลดอุบัติเหตุ	กองช่าง กฟภ.
6	โครงการวางท่อเมนระบบประปาภายในหมู่บ้าน หมู่ที่ 5	เพื่อวางท่อเมนระบบประปาภายในหมู่บ้าน	มีระบบท่อเมนประปาภายในหมู่บ้าน	-	-	-	-	500,000.-	ร้อยละของครัวเรือนที่มีประปาใช้	ประชาชนมีระบบประปาเพิ่มมากขึ้น	กองช่าง
7	โครงการซ่อมแซมไฟฟ้าส่องสว่าง ภายในหมู่บ้าน หมู่ 6	เพื่อให้ทางสาธารณะประโยชน์มีไฟฟ้าใช้และลดอุบัติเหตุ	ซ่อมแซมไฟฟ้าส่องสว่างภายในหมู่บ้าน	-	-	-	-	100,000.-	มีไฟฟ้าส่องสว่างได้ทั่วถึง	ประชาชนมีความปลอดภัยและลดอุบัติเหตุ	กองช่าง กฟภ.

(1) แผนงานอุตสาหกรรมและการโยธา

ที่	โครงการ	วัตถุประสงค์	เป้าหมาย (ผลผลิตของโครงการ)	งบประมาณ					ตัวชี้วัด (KPI)	ผลที่คาดว่าจะได้รับ	หน่วยงานที่รับผิดชอบ
				2566 (บาท)	2567 (บาท)	2568 (บาท)	2569 (บาท)	2570 (บาท)			
8	โครงการวางท่อเมนระบบ ประปาภายในหมู่บ้าน หมู่ที่ 6	เพื่อวางท่อเมนระบบ ประปาภายใน หมู่บ้าน	มีระบบท่อเมนประปา ภายในหมู่บ้าน	-	-	-	-	500,000.-	ร้อยละของครัวเรือน ที่มีประปาใช้	ประชาชนมีระบบ ประปาเพิ่มมากขึ้น	กองช่าง
รวม 8 โครงการ				7,500.-	-	-	515,000.-	1,175,000.-			

รายละเอียดโครงการพัฒนา

แผนพัฒนาท้องถิ่น (พ.ศ. 2566-2570) แก้ไขครั้งที่ 2/2566

แบบ ผ.02

องค์การบริหารส่วนตำบลดอนช้าง อำเภอเมืองขอนแก่น จังหวัดขอนแก่นขอนแก่น

- ก ยุทธศาสตร์ชาติ 20 ปี : ยุทธศาสตร์ที่ 3 ด้านการพัฒนาและเสริมสร้างศักยภาพทรัพยากรมนุษย์/ ยุทธศาสตร์ที่ 4 ด้านการสร้างโอกาสและความเสมอภาคทางสังคม
- ข แผนพัฒนาเศรษฐกิจและสังคมแห่งชาติ ฉบับที่ 13 : หมายความว่า 4 ไทยเป็นศูนย์กลางทางการแพทย์และสุขภาพมูลค่าสูง/ หมายความว่า 9 ไทยมีความยากจนข้ามรุ่นลดลงและมีความคุ้มครองทางสังคมที่เพียงพอและเหมาะสม
- ค Sustainable Development Goals : SDGs : เป้าหมายที่ 3 สร้างหลักประกันการมีสุขภาพที่ดีและส่งเสริมความเป็นอยู่ที่ดีสำหรับทุกคนในช่วงวัย/ เป้าหมายที่ 4 สร้างหลักประกันว่าทุกคนมีการศึกษาที่มีคุณภาพอย่างครอบคลุมและเท่าเทียมและสนับสนุนโอกาสในการเรียนรู้ตลอดชีวิต
- ง ยุทธศาสตร์จังหวัดขอนแก่น : ประเด็นการพัฒนาด้าน 4 การพัฒนาสังคมสุขภาวะให้ก้าวอย่างยั่งยืน
- จ ยุทธศาสตร์การพัฒนาขององค์กรปกครองส่วนท้องถิ่น ในจังหวัดขอนแก่น : ยุทธศาสตร์ที่ 3 การพัฒนาการศึกษาและศักยภาพพลเมือง/ ยุทธศาสตร์ที่ 6 การเสริมสร้างสุขภาวะ/ ยุทธศาสตร์ที่ 7 การสร้างเสริมทุนทางสังคมให้เข้มแข็งและพัฒนาเศรษฐกิจฐานราก

2. ยุทธศาสตร์การพัฒนาด้านส่งเสริมคุณภาพชีวิตเศรษฐกิจและสังคม

2.2 การส่งเสริมการพัฒนาด้านเศรษฐกิจพอเพียง

1. แผนงาน สร้างความเข้มแข็งของชุมชน

ที่	โครงการ	วัตถุประสงค์	เป้าหมาย (ผลผลิตของโครงการ)	งบประมาณ					ตัวชี้วัด (KPI)	ผลที่คาดว่าจะได้รับ	หน่วยงานที่รับผิดชอบ
				2566 (บาท)	2567 (บาท)	2568 (บาท)	2569 (บาท)	2570 (บาท)			
1	โครงการฝึกอบรมการดำเนินชีวิตตามหลักปรัชญาเศรษฐกิจพอเพียง-ฝึกสวนครัวรั้วกินได้	เพื่อให้ประชาชนใน ต.ดอนช้าง ดำเนินชีวิตตามหลักเศรษฐกิจพอเพียง	ทุกหมู่บ้านในเขตพื้นที่รับผิดชอบ อบต.ดอนช้าง	50,000.-	50,000.-	50,000.-	50,000.-	50,000.-	ประชาชนใน ต.ดอนช้าง ดำเนินชีวิตตามหลักเศรษฐกิจพอเพียง	ประชาชนใน ต.ดอนช้าง ดำเนินชีวิตตามหลักเศรษฐกิจพอเพียง	สนง.เกษตร อบต. ดอนช้าง

2.ยุทธศาสตร์การพัฒนาด้านการส่งเสริมด้านคุณภาพชีวิต เศรษฐกิจและสังคม

2.3 การส่งเสริมด้านคุณภาพชีวิต ผู้สูงอายุ ผู้พิการ ผู้ป่วยเอดส์และผู้ด้อยโอกาส

แผนงาน สร้างความเข้มแข็งของชุมชน

ที่	โครงการ	วัตถุประสงค์	เป้าหมาย (ผลผลิตของโครงการ)	งบประมาณ					ตัวชี้วัด (KPI)	ผลที่คาดว่าจะได้รับ	หน่วยงานที่รับผิดชอบ
				2566 (บาท)	2567 (บาท)	2568 (บาท)	2569 (บาท)	2570 (บาท)			
1	โครงการส่งเสริมการจัดการกิจกรรมด้านการพัฒนาสตรีและครอบครัว “กิจกรรมสร้างเสริมความเข้มแข็งบทบาทสตรี”	เพื่อส่งเสริมให้สตรีมีบทบาทในการพัฒนาครอบครัวในชุมชน	ประชาชน จำนวน 50 ครอบครัว	20,000.-	20,000.-	20,000.-	20,000.-	20,000.-	ฝึกอบรม / ศึกษาดูงาน	สตรีในชุมชนมีบทบาทในการพัฒนาครอบครัวในชุมชนเพิ่มมากขึ้นใน อบต.	สำนักปลัด พมจ.
2	โครงการส่งเสริมและสนับสนุนการพัฒนาด้านสุขภาพอนามัยผู้สูงอายุ คนพิการ ผู้ด้อยโอกาส และคนไร้ที่พึ่งในชุมชน	ผู้สูงอายุ คนพิการ ผู้ด้อยโอกาสและคนไร้ที่พึ่งในชุมชนมีสุขภาพ กาย ใจ ดีขึ้น	ผู้สูงอายุ คนพิการ ผู้ด้อยโอกาสและคนไร้ที่พึ่งในชุมชน	30,000.-	30,000.-	30,000.-	30,000.-	30,000.-	ฝึกอบรม/เยี่ยมบ้าน	ผู้สูงอายุ คนพิการ ผู้ด้อยโอกาสและคนไร้ที่พึ่งในชุมชน	สำนักปลัด สปสช. ศูนย์พัฒนา ฟื้นฟู
3	โครงการฝึกอาชีพต่างๆและส่งเสริมอาชีพแก่ราษฎรในตำบลตอนช้าง	เพื่อส่งเสริมให้ประชาชนในพื้นที่รวมกลุ่มประกอบอาชีพเสริมเพิ่มรายได้	ประชาชน จำนวน 50 ครอบครัว	40,000.-	40,000.-	40,000.-	40,000.-	40,000.-	ร้อยละ 80 ประชาชนมีความพึงพอใจต่อการฝึกอาชีพ	ประชาชนในพื้นที่มีการรวมกลุ่มอาชีพเพิ่มขึ้นและมีรายได้เพิ่มมากขึ้น	สำนักปลัด อบต. ตอนช้าง
รวม 3 โครงการ				90,000.-	90,000.-	90,000.-	90,000.-	90,000.-			

2. ยุทธศาสตร์การพัฒนาด้านส่งเสริมคุณภาพชีวิตเศรษฐกิจและสังคม

2.4 การส่งเสริมและพัฒนาระบบการศึกษา

แบบ ผ.02

แผนงาน ระดับก่อนวัยเรียน (กองการศึกษา)

ที่	โครงการ	วัตถุประสงค์	เป้าหมาย (ผลผลิตของโครงการ)	งบประมาณ					ตัวชี้วัด (KPI)	ผลที่คาดว่าจะได้รับ	หน่วยงานที่รับผิดชอบ
				2566 (บาท)	2567 (บาท)	2568 (บาท)	2569 (บาท)	2570 (บาท)			
1	โครงการสนับสนุนค่าใช้จ่ายการบริหารสถานศึกษารร.สพฐ. (อาหารกลางวัน)	เพื่อให้เด็กได้รับประทานอาหารที่มีประโยชน์ ถูกหลักอนามัย	เด็กนักเรียน พื้นที่การศึกษาในเขตตำบลดอนช้าง เด็กปฐมวัย	800,000.-	800,000.-	800,000.-	800,000.-	800,000.-	ร้อยละ 100 ของนักเรียนได้รับประทานอาหารกลางวัน	เด็กนักเรียน ร.ร.สพฐ. มีสุขภาพที่แข็งแรง	ศพด. อบต. ดอนช้าง
2	โครงการสนับสนุนค่าใช้จ่ายการบริหารสถานศึกษา (อาหารกลางวัน ศพด.)	เพื่อให้เด็กได้รับประทานอาหารที่มีประโยชน์ ถูกหลักอนามัย	เด็กปฐมวัย	520,000.-	520,000.-	520,000.-	520,000.-	520,000.-	ร้อยละ90 ของนักเรียนได้รับประทานอาหารกลางวัน	เด็กนักเรียน ในเขตตำบลดอนช้าง มีสุขภาพที่แข็งแรง ได้สารอาหารครบ 5 หมู่	กองการศึกษา
3	โครงการส่งเสริมอาหารเสริม (นม) ศพด.และ โรงเรียน สพฐ.	เพื่อให้นักเรียนได้รับอาหารเสริม (นม) ทุกวัน	เด็กนักเรียนในเขตตำบลดอนช้าง และเด็กนักเรียน ศพด.	600,000.-	600,000.-	600,000.-	600,000.-	600,000.-	ร้อยละ 100 ของนักเรียนได้รับประทานอาหารเสริม (นม)	เด็กนักเรียน ในเขตตำบลดอนช้าง มีสุขภาพที่แข็งแรง ได้สารอาหารครบ 5 หมู่	กองการศึกษา
4	โครงการเฝ้าระวังความปลอดภัย ด้านอัคคีภัย	เพื่อสร้างความปลอดภัยให้กับนักเรียนมีการซ้อมแผนฉุกเฉินอัคคีภัย	ครู และนักเรียน	10,000.-	10,000.-	10,000.-	10,000.-	10,000.-	ร้อยละ 85 ครูและนักเรียนสามารถแก้ปัญหาเมื่อเกิดอัคคีภัย ได้ทันเวลา	มีครู และนักเรียนความรู้เมื่อเกิดอัคคีภัย	กองการศึกษา
5	โครงการเฝ้าระวังความปลอดภัยด้านเด็กจมน้ำ	เพื่อสร้างความปลอดภัยให้กับนักเรียน มีการซ้อมแผนการจมน้ำ	ครู นักเรียน	10,000.-	10,000.-	10,000.-	10,000.-	10,000.-	ร้อยละ 100 ครู นักเรียน ไม่มีเหตุการณ์จมน้ำ	ครู นักเรียน มีความรู้เมื่อเกิดเหตุฉุกเฉิน	กองการศึกษา
6	โครงการเฝ้าระวังความปลอดภัยเด็กติดในรถ	เพื่อสร้างความปลอดภัยให้กับนักเรียน มีการซ้อมแผนเด็กติดในรถ	ครู นักเรียน	10,000.-	10,000.-	10,000.-	10,000.-	10,000.-	ร้อยละ 100 ไม่มีเด็กติดในรถ	มีความรู้เมื่อเกิดเหตุฉุกเฉินเด็กติดในรถ	กองการศึกษา

แผนงานระดับก่อนวัยเรียน (กองการศึกษา)

ที่	โครงการ	วัตถุประสงค์	เป้าหมาย (ผลผลิตของโครงการ)	งบประมาณ					ตัวชี้วัด (KPI)	ผลที่คาดว่าจะได้รับ	หน่วยงานที่รับผิดชอบ
				2566 (บาท)	2567 (บาท)	2568 (บาท)	2569 (บาท)	2570 (บาท)			
7	โครงการเผยแพร่ผลงานทางวิชาการและรับบัณฑิตน้อย	เพื่อจัดแสดงผลงานของ ศพด. ให้ประชาชนรับรู้/บัณฑิตน้อย	เด็กนักเรียนทุกคนจบการศึกษาปฐมวัย	5,000.-	5,000.-	5,000.-	5,000.-	5,000.-	ร้อยละ 90 ของนักเรียนได้เข้าร่วมกิจกรรมบัณฑิตน้อย	เด็กนักเรียนทุกคนจบการศึกษาปฐมวัย	กองการศึกษา
8	โครงการหนุนน้อยฟันสวยยิ้มสดใส	เพื่อส่งเสริมทันตกรรมสุขภาพในช่องปากของเด็กนักเรียน	เด็กนักเรียน ศพด. ออบต.ดอนช้าง	24,000.-	24,000.-	24,000.-	24,000.-	24,000.-	ร้อยละ 100 เด็กนักเรียนได้รับการตรวจสุขภาพในช่องปาก	เด็กนักเรียนใน ศพด. มีสุขภาพในช่องปากและฟันดีขึ้น	กองการศึกษา
9	โครงการปฐมพยาบาลและฝึกช่วยชีวิตใน ศพด.	เพื่อให้ครูและผู้ปกครองมีความรู้เกี่ยวกับการปฐมพยาบาล และ CCR	ครูและผู้ปกครองนักเรียน	15,000.-	15,000.-	15,000.-	15,000.-	15,000.-	ครูและผู้ปกครองเข้าร่วมโครงการมีความพึงพอใจต่อโครงการ	ผู้เข้าร่วมโครงการรู้จักปฐมพยาบาล	กองการศึกษา
10	ศูนย์พัฒนาเด็กเล็กปลอดโรค	เพื่อป้องกันโรคระบาดที่เกิดขึ้นในเด็กนักเรียน	เด็กนักเรียน ศพด. ออบต.ดอนช้าง	15,000.-	15,000.-	15,000.-	15,000.-	15,000.-	ร้อยละ 100 เด็กนักเรียน มีสุขภาพแข็งแรง	เด็กนักเรียนมีสุขภาพแข็งแรงลดปัญหาการเกิดโรคระบาดวัยเด็ก	กองการศึกษา
11	โครงการวันแม่แห่งชาติ	เพื่อให้เด็กได้เห็นความสำคัญและระลึกถึงพระคุณแม่	เด็กนักเรียน ครู และผู้ปกครองที่ทำกิจกรรมร่วมกัน	30,000.-	30,000.-	30,000.-	30,000.-	30,000.-	ร้อยละ 80 เด็กนักเรียนที่เข้าร่วมโครงการ มีความพึงพอใจต่อโครงการ	นักเรียนที่เข้าร่วมโครงการมีการแสดงออกถึงความรักต่อมารดา/ผู้ปกครอง	กองการศึกษา
12	โครงการส่งเสริมโภชนาการสมวัยใน ศพด.	เพื่อให้ผู้ปกครอง/ครู และผู้ประกอบการมีความรู้เรื่องโภชนาการสำหรับเด็ก	ครู / ผู้ปกครอง / ผู้ประกอบการ	15,000.-	15,000.-	15,000.-	15,000.-	15,000.-	ผู้เข้าร่วมโครงการมีความรู้เรื่องโภชนาการ	ผู้เข้าร่วมโครงการมีความรู้เรื่องโภชนาการ	กองการศึกษา
13	โครงการส่งเสริมการจัดทำแผนการจัดประสบการณ์เรียนรู้	เพื่อให้ครูมีแผนการจัดประสบการณ์เรียนรู้สอดคล้องกับหลักสูตรสถานศึกษาปฐมวัย	ครูและผู้ปกครอง	10,000.-	10,000.-	10,000.-	10,000.-	10,000.-	ครูทุกคนมีแผนจัดประสบการณ์สอดคล้องกับหลักสูตรการศึกษา	ครู / ประสบการณ์	กองการศึกษา

แผนงานระดับก่อนวัยเรียน (กองการศึกษา)

ที่	โครงการ	วัตถุประสงค์	เป้าหมาย (ผลผลิตของโครงการ)	งบประมาณ					ตัวชี้วัด (KPI)	ผลที่คาดว่าจะได้รับ	หน่วยงานที่รับผิดชอบ
				2566 (บาท)	2567 (บาท)	2568 (บาท)	2569 (บาท)	2570 (บาท)			
14	โครงการกิจกรรมรณรงค์เพื่อสังคมของ ศพด.	เพื่อส่งเสริมให้เด็กผู้ปกครองและประชาชนเห็นความสำคัญของ ศพด.	ตลอดปีการศึกษา	5,000.-	5,000.-	5,000.-	5,000.-	5,000.-	ร้อยละ 85 ของเด็กได้เข้าร่วมกิจกรรม	ทำให้เกิดเกิดการเรียนรู้นอกสถานที่ที่ประชาชนเห็นความสำคัญ	กองการศึกษา
15	โครงการจัดกิจกรรมวันสำคัญชาติ	เพื่อส่งเสริมให้เด็กตระหนักถึงวันสำคัญต่าง ๆ ของชาติ	เด็กใน ศพด. ได้ร่วมกิจกรรมต่างๆ ในวันสำคัญ	50,000.-	50,000.-	50,000.-	50,000.-	50,000.-	ร้อยละ 80 ของเด็กได้เข้าร่วมกิจกรรมวันสำคัญ ต่างๆ ที่ ศพด. จัดขึ้น	เด็กได้รับการปลูกฝังความเป็นพลเมืองที่ดีในวันสำคัญต่างๆ ผู้ปกครองพึงพอใจ	กองการศึกษา
16	โครงการพัฒนาแหล่งเรียนรู้ใน ศพด.	เพื่อให้ ศพด.มีแหล่งเรียนรู้แก่เด็กปฐมวัย	เด็กปฐมวัยใน ศพด.	10,000.-	10,000.-	10,000.-	10,000.-	10,000.-	จำนวนแหล่งเรียนรู้ใน ศพด. ที่เหมาะสมกับเด็กปฐมวัย	ศพด.มีแหล่งเรียนรู้ส่งเสริมพัฒนาเด็กปฐมวัย	กองการศึกษา
17	โครงการเข้าร่วมแข่งขันทักษะทางวิชาการ ศพด.อบต.ดอนช้าง	เพื่อส่งเสริมพัฒนาการเด็กให้เหมาะสมตามวัย	เด็กที่เข้าร่วมโครงการแข่งขัน ศพด.อบต.ดอนช้าง	10,000.-	10,000.-	10,000.-	10,000.-	10,000.-	เด็กนักเรียนได้เข้าร่วมแข่งขันทักษะทางวิชาการ	เด็กนักเรียนได้เข้าร่วมแข่งขันทักษะทางวิชาการ	กองการศึกษา
18	โครงการโตไปไม่โกง	เพื่อปลูกฝังให้เด็กเป็นคนดี	เด็กนักเรียน ศพด.อบต.ดอนช้าง	10,000.-	10,000.-	10,000.-	10,000.-	10,000.-	ร้อยละ 85 เด็กนักเรียนที่เข้าร่วมโครงการ	เด็กนักเรียนที่เข้าร่วมโครงการโตไปไม่โกง	กองการศึกษา
19	โครงการเยี่ยมบ้านเด็ก	เพื่อเป็นการแลกเปลี่ยนเรียนรู้ประสบการณ์ระหว่างผู้ปกครอง/ศพด.	เด็กนักเรียน ศพด.อบต.ดอนช้าง	10,000.-	10,000.-	10,000.-	10,000.-	10,000.-	ร้อยละ 100 ของเด็กที่ครูออกเยี่ยมบ้าน	เด็กนักเรียน ศพด.อบต.ดอนช้าง	กองการศึกษา
20	โครงการคุณธรรมสานสายใยรักในครอบครัว	เพื่อเป็นการส่งเสริมสายใยรักในครอบครัว	ผู้ปกครอง/เด็กนักเรียน ศพด. จำนวน 80 คน	10,000.-	10,000.-	10,000.-	10,000.-	10,000.-	ร้อยละ 100 ของเด็ก / ผู้ปกครองที่เข้าร่วมโครงการ	ผู้ปกครอง/เด็กนักเรียน ศพด. จำนวน 80 คน	กองการศึกษา

แผนงานระดับก่อนวัยเรียน (กองการศึกษา)

ที่	โครงการ	วัตถุประสงค์	เป้าหมาย (ผลผลิตของโครงการ)	งบประมาณ					ตัวชี้วัด (KPI)	ผลที่คาดว่าจะได้รับ	หน่วยงานที่รับผิดชอบ
				2566 (บาท)	2567 (บาท)	2568 (บาท)	2569 (บาท)	2570 (บาท)			
21	โครงการส่งเสริมพัฒนาสติปัญญาและด้านสังคมเด็กปฐมวัย	เพื่อเป็นการส่งเสริมให้เด็กได้รับการพัฒนาทางด้านสติปัญญาและสังคมโดยการบูรณาการทุกภาคส่วน	ผู้ปกครอง/เด็กนักเรียน ศพด. จำนวน 80 คน	15,000.-	15,000.-	15,000.-	15,000.-	15,000.-	ร้อยละ 90 ของเด็กนักเรียน/ผู้ปกครองที่เข้าร่วมโครงการ	ผู้ปกครอง/เด็กนักเรียน ศพด. จำนวน 80 คน	กองการศึกษา
22	โครงการผลิตสื่อนวัตกรรม	เพื่อให้ครูผลิตสื่อและนวัตกรรมเพื่อส่งเสริมการเรียนรู้ของเด็กปฐมวัย	ครู/ผู้ดูแลเด็ก	10,000.-	10,000.-	10,000.-	10,000.-	10,000.-	ครูทุกคนผลิตสื่อนวัตกรรมในการจัดประสบการณ์การเรียนรู้	ครูที่ใช้สื่อในการจัดประสบการณ์เรียนรู้เด็กปฐมวัย	กองการศึกษา
23	โครงการประกันคุณภาพการศึกษา	มีการจัดทำเอกสารที่เป็นระบบและความถูกต้อง	ครู/นักเรียน ศพด.	10,000.-	10,000.-	10,000.-	10,000.-	10,000.-	ครูและผู้ปกครองที่เข้าร่วมโครงการ มีความพึงพอใจต่อโครงการ	ผู้เข้าร่วมโครงการรู้จักการประกันคุณภาพการศึกษา	กองการศึกษา
24	โครงการพัฒนาประสิทธิภาพครูและบุคลากรทางการศึกษา	เพื่อพัฒนาครูผู้ดูแลเด็กให้มีความรู้ความสามารถในการปฏิบัติงานได้อย่างมีประสิทธิภาพ	ครู/ผู้ดูแลเด็ก ศพด. อบต.ตอนข้าง	50,000.-	50,000.-	50,000.-	50,000.-	50,000.-	ครูและบุคลากรกองการศึกษาทุกคนที่เข้าร่วมอบรมมีความรู้ความสามารถในการปฏิบัติงาน	ครูผู้ดูแลเด็กให้มีความรู้ความสามารถในการปฏิบัติงานได้อย่างมีประสิทธิภาพ	กองการศึกษา
25	โครงการส่งเสริมพัฒนาภาคีเครือข่ายจัดการศึกษาท้องถิ่น	เพื่อให้ ศพด. ได้แลกเปลี่ยนข้อมูล ข่าวสาร ที่เกิดประโยชน์แก่การปฏิบัติงาน	ศพด. ได้รับข้อมูลข่าวสารที่รวดเร็ว	10,000.-	10,000.-	10,000.-	10,000.-	10,000.-	ร้อยละ 100 ของครูที่เข้าร่วมโครงการ	ศพด. ได้แลกเปลี่ยนข้อมูล ข่าวสาร ที่เกิดประโยชน์แก่การปฏิบัติงาน	กองการศึกษา
26	โครงการปฐมนิเทศและประชุมผู้ปกครอง	เพื่อเป็นการส่งเสริมให้ครูและผู้ปกครองได้มีส่วนร่วมในการวางแผนการดำเนินงาน ศพด. ให้มีประสิทธิภาพ	ครู/ผู้ปกครอง ได้พบปะแลกเปลี่ยนความคิดเห็นอย่างน้อยปีละ 2 ครั้ง	10,000.-	10,000.-	10,000.-	10,000.-	10,000.-	ร้อยละ 100 ของครู/ผู้ปกครองที่เข้าร่วมโครงการ	เพื่อเป็นการส่งเสริมให้ครูและผู้ปกครองได้มีส่วนร่วมในการวางแผนการดำเนินงาน ศพด. ให้มีประสิทธิภาพ	กองการศึกษา

แผนงานระดับก่อนวัยเรียน (กองการศึกษา)

ที่	โครงการ	วัตถุประสงค์	เป้าหมาย (ผลผลิตของโครงการ)	งบประมาณ					ตัวชี้วัด (KPI)	ผลที่คาดว่าจะ จะได้รับ	หน่วยงานที่ รับผิดชอบ
				2566 (บาท)	2567 (บาท)	2568 (บาท)	2569 (บาท)	2570 (บาท)			
27	โครงการป้องกันยาเสพติดในสถานศึกษา	เพื่อให้เด็กและเยาวชนมีความรู้ความเข้าใจเกี่ยวกับปัญหาและผลกระทบของยาเสพติด	เด็กนักเรียน / เยาวชน ในพื้นที่ ต.ดอนช้าง	20,000.-	20,000.-	20,000.-	20,000.-	20,000.-	ร้อยละ 85 ของเด็กนักเรียน/เยาวชน ที่เข้าร่วมโครงการ	เพื่อให้เด็กและเยาวชนมีความรู้ความเข้าใจเกี่ยวกับปัญหาและผลกระทบของยาเสพติด	กองการศึกษา
28	โครงการสนับสนุนค่าใช้จ่ายการบริหารการศึกษา (ค่าหนังสือสำหรับเด็กปฐมวัยสำหรับเด็กอายุ 3-5 ปี จำนวน 200 บาท/ ปี	เพื่อสนับสนุนเป็นค่าหนังสือสำหรับเด็ก ปฐมวัยใน ศพด. อบต.ดอนช้าง	เด็กปฐมวัยอายุ 3-5 ปี	20,000.-	20,000.-	20,000.-	20,000.-	20,000.-	ร้อยละ 100 ของเด็กมีหนังสือเรียน	เด็กนักเรียนได้รับการพัฒนาการตามวัย	กองการศึกษา
29	โครงการสนับสนุนค่าใช้จ่ายการบริหารการศึกษา (ค่าอุปกรณ์การเรียนสำหรับเด็กปฐมวัย 3-5 ปี จำนวน 200 บาท / ปี	เพื่อสนับสนุนเป็นค่าอุปกรณ์การเรียน ปฐมวัยใน ศพด. อบต.ดอนช้าง	เด็กปฐมวัยอายุ 3-5 ปี	20,000.-	20,000.-	20,000.-	20,000.-	20,000.-	ร้อยละ 100 ของเด็กมีอุปกรณ์การเรียน	เด็กนักเรียนได้รับการพัฒนาการตามวัย	กองการศึกษา
30	โครงการสนับสนุนค่าใช้จ่ายการบริหารการศึกษา (ค่ากิจกรรมพัฒนาผู้เรียน สำหรับเด็กปฐมวัย 3-5 ปี จำนวน 430 บาท / ปี	เพื่อสนับสนุนเป็นค่าเครื่องแบบนักเรียน ปฐมวัยใน ศพด. อบต.ดอนช้าง	เด็กปฐมวัยอายุ 3-5 ปี	43,000.-	43,000.-	43,000.-	43,000.-	43,000.-	ร้อยละ 100 ของเด็กเรียนมีการพัฒนาที่ดีขึ้น	เด็กนักเรียนได้รับค่าใช้จ่ายในการพัฒนา	กองการศึกษา
31	โครงการสนับสนุนค่าใช้จ่ายการบริหารการศึกษา (ค่าเครื่องแบบนักเรียน สำหรับเด็กปฐมวัย 3-5 ปี จำนวน 300 บาท / ปี	เพื่อสนับสนุนเป็นค่าเครื่องแบบนักเรียน ปฐมวัยใน ศพด. อบต.ดอนช้าง	เด็กปฐมวัยอายุ 3-5 ปี	30,000.-	30,000.-	30,000.-	30,000.-	30,000.-	ร้อยละ 100 ของเด็กมีเครื่องแบบนักเรียนทุกคน	เด็กนักเรียนมีเครื่องแบบนักเรียนใส่เพื่อความเป็นระเบียบวินัย	กองการศึกษา

แผนงานระดับก่อนวัยเรียน (กองการศึกษา)

แบบ ผ.02

ที่	โครงการ	วัตถุประสงค์	เป้าหมาย (ผลผลิตของโครงการ)	งบประมาณ					ตัวชี้วัด (KPI)	ผลที่คาดว่าจะได้รับ	หน่วยงานที่รับผิดชอบ
				2566 (บาท)	2567 (บาท)	2568 (บาท)	2569 (บาท)	2570 (บาท)			
32	โครงการจัดหา สื่อการเรียนการสอน วัสดุ ครุภัณฑ์ การศึกษาและเครื่องเล่น เสริมพัฒนาการ (รายหัว)	เพื่อจัดหาวัสดุ อุปกรณ์ การศึกษาในการเตรียมความพร้อมและพัฒนาการของเด็กก่อนปฐมวัย	เด็กปฐมวัยอายุ 3-5 ปี	170,000.-	170,000.-	170,000.-	170,000.-	170,000.-	ศพด.มีสื่อการเรียน การสอน วัสดุ ครุภัณฑ์ การเรียน การสอน	เด็กนักเรียนได้รับการพัฒนาการตามวัย	กองการศึกษา
33	โครงการส่งเสริมการเรียนรู้ ดนตรีที่บ้าน	เพื่อส่งเสริมอนุรักษ์และฟื้นฟูดนตรีที่บ้าน	ผู้ปกครอง นักเรียน และประชาชนในพื้นที่ ตำบลดอนช้าง	10,000.-	10,000.-	10,000.-	10,000.-	10,000.-	ร้อยละ 85 ของเด็ก นักเรียนที่เข้าร่วมโครงการ	เด็กนักเรียนได้รู้จัก ดนตรีที่บ้าน	กองการศึกษา
34	โครงการส่งเสริมการเรียนรู้ ตามหลักปรัชญาเศรษฐกิจพอเพียง	เพื่อให้เด็กเรียนรู้ตามหลักปรัชญาเศรษฐกิจพอเพียง	เด็ก ครู ผู้ดูแลเด็ก	5,000.-	5,000.-	5,000.-	5,000.-	5,000.-	ร้อยละ 85 ของเด็ก ครู ผู้ดูแลเด็ก	เด็กเรียนรู้ตามหลักปรัชญาเศรษฐกิจพอเพียง	กองการศึกษา
รวมจำนวน 34 โครงการ				2,592,000.-	2,592,000.-	2,592,000.-	2,592,000.-	2,592,000.-			

2. ยุทธศาสตร์การพัฒนาด้านคุณภาพชีวิตเศรษฐกิจและสังคม

2.4 การส่งเสริมและพัฒนาระบบการศึกษา

แผนงาน สังคมสงเคราะห์ (กองการศึกษา)

ที่	โครงการ	วัตถุประสงค์	เป้าหมาย (ผลผลิตของโครงการ)	งบประมาณ					ตัวชี้วัด (KPI)	ผลที่คาดว่าจะได้รับ	หน่วยงานที่รับผิดชอบ
				2566 (บาท)	2567 (บาท)	2568 (บาท)	2569 (บาท)	2570 (บาท)			
1	โครงการจ้างเหมารถรับ-ส่ง เด็กนักเรียน ผู้ด้อยโอกาสทางการศึกษาและยากจนใน ต.ดอนช้าง	เพื่อเปิดโอกาสทางการศึกษาให้กับเด็กที่ด้อยโอกาสและเพื่อแบ่งเบาภาระของประชาชนที่มีเด็กอายุถึงเกณฑ์เข้ารับการอบรมศึกษา	เด็กนักเรียน ศพด.เด็กเล็ก สังกัด อบต.ดอนช้าง	200,000.-	200,000.-	200,000.-	200,000.-	200,000.-	ร้อยละ 95 ของผู้ปกครองเด็กศพด.ที่มี ความพึงพอใจต่อโครงการจ้างเหมารถรับ-ส่งเด็กนักเรียน	เด็กนักเรียนได้รับโอกาสด้านการศึกษา มากขึ้นและสามารถแบ่งเบาภาระให้กับประชาชนในเขตพื้นที่ได้	กองการศึกษา

2. ยุทธศาสตร์การพัฒนาด้านคุณภาพชีวิตเศรษฐกิจและสังคม

2.4 การส่งเสริมและพัฒนาระบบการศึกษา

แผนงาน บริหารงานทั่วไปเกี่ยวกับการศึกษา (กองการศึกษา)

แบบ ผ.02

ที่	โครงการ	วัตถุประสงค์	เป้าหมาย (ผลผลิตของโครงการ)	งบประมาณ					ตัวชี้วัด (KPI)	ผลที่คาดว่าจะได้รับ	หน่วยงานที่รับผิดชอบ
				2566 (บาท)	2567 (บาท)	2568 (บาท)	2569 (บาท)	2570 (บาท)			
1	โครงการส่งเสริมวัฒนธรรมรักการอ่าน	เพื่อส่งเสริมให้เด็กและเยาวชนประชาชนรักการอ่านหนังสือ	ทุกหมู่บ้าน	10,000.-	10,000.-	10,000.-	10,000.-	10,000.-	ทุกหมู่บ้านรักการอ่านหนังสือ	เด็กและเยาวชนประชาชนรักการอ่านหนังสือ	กองการศึกษา
2	โครงการพัฒนาศักยภาพเด็กและเยาวชนในตำบล	เพื่อพัฒนาคุณภาพชีวิต และเยาวชนในตำบลตอนข้าง	เด็กและเยาวชนในพื้นที่ตำบลตอนข้าง	20,000.-	20,000.-	20,000.-	20,000.-	20,000.-	ร้อยละ 90 ที่ผ่านการฝึกอบรมมีคุณภาพชีวิตที่ดีขึ้น	เด็กและเยาวชนในพื้นที่ตำบลตอนข้างมีคุณภาพชีวิตที่ดีขึ้น	กองการศึกษา
3	โครงการพัฒนาประสิทธิภาพบุคลากรทางการศึกษา/คณะกรรมการ ศพด.ได้	เพื่อให้บุคลากรทางการศึกษา/คณะกรรมการ ศพด.ได้ติดต่อสื่อสารกันเพื่อพัฒนาการศึกษา	ครู / ผู้ดูแลเด็ก และคณะกรรมการ	50,000.-	50,000.-	50,000.-	50,000.-	50,000.-	คณะกรรมการ ศพด.มีส่วนร่วมในการพัฒนา ศพด.มากขึ้น	คณะกรรมการ มีส่วนร่วมในการพัฒนา ศพด.	กองการศึกษา
4	โครงการพัฒนาครูและผู้ดูแลเด็ก	เพื่อพัฒนาครูและผู้ดูแลเด็กให้มีความรู้ความสามารถในการปฏิบัติงานได้อย่างมีประสิทธิภาพ	ครู / ผู้ดูแลเด็ก และบุคลากรทางการศึกษา	20,000.-	20,000.-	20,000.-	20,000.-	20,000.-	บุคลากรมีความรู้ความสามารถในการปฏิบัติงานได้ถูกต้อง	ครู / ผู้ดูแลเด็กมีความสามารถปฏิบัติงานได้ถูกต้อง	กองการศึกษา
5	กิจกรรมพัฒนาผู้ประกอบวิชาชีพครู	เพื่อให้ครูได้รับการส่งเสริมพัฒนาในวิชาชีพครู	ครู 2 คน	20,000.-	20,000.-	20,000.-	20,000.-	20,000.-	ร้อยละ 100 ของครูได้รับการส่งเสริมพัฒนาวิชาชีพครู	ครูได้รับการส่งเสริมพัฒนาวิชาชีพครู	กองการศึกษา
6.	กิจกรรมพัฒนาผู้เรียน (กสศ)	เพื่อสร้างแหล่งเรียนรู้ส่งเสริมภูมิปัญญาท้องถิ่น	เด็กนักเรียน ศพด.อบต.ตอนข้าง	30,000.- (กสศ)	30,000.- (กสศ)	30,000.- (กสศ)	30,000.- (กสศ)	30,000.- (กสศ)	ร้อยละ 95 ผู้เรียนมีพัฒนาการสมวัย	เด็กมีพัฒนาการเหมาะสมตามวัย	กองการศึกษา
รวม 6 โครงการ				150,000.-	150,000.-	150,000.-	150,000.-	150,000.-			

2 .ยุทธศาสตร์การพัฒนาด้านการพัฒนาด้านคุณภาพชีวิตเศรษฐกิจและสังคม
2.5 การส่งเสริมและพัฒนาาระบบบริการสาธารณสุข

แบบ ผ.02

แผนงาน สาธารณะสุข

ที่	โครงการ	วัตถุประสงค์	เป้าหมาย (ผลผลิตของโครงการ)	งบประมาณ					ตัวชี้วัด (KPI)	ผลที่คาดว่าจะได้รับ	หน่วยงานที่รับผิดชอบ
				2566 (บาท)	2567 (บาท)	2568 (บาท)	2569 (บาท)	2570 (บาท)			
1	โครงการควบคุมโรคติดต่อในท้องถิ่น	1.เพื่อป้องกันควบคุมโรคติดต่อต่างๆ ไม่ให้เกิดการแพร่ระบาด 2.ลดอัตราการป่วยและอัตราการตายด้วยโรคติดต่อ 3.เพื่อสนับสนุนการดำเนินการของศูนย์ปฏิบัติการป้องกันและแก้ไขปัญหาโรคติดต่อ 4.เพื่อให้ประชาชนมีความรู้ในเรื่องโรคติดต่อสามารถป้องกันควบคุมได้	1.จัดอบรมให้ความรู้ในการป้องกันและควบคุมโรคไข้เลือดออกแก่ ผู้นำชุมชน สอบต./อสม. 2.จัดกิจกรรมรณรงค์และประชาสัมพันธ์การป้องกันและควบคุมโรคไข้เลือดออกในชุมชน 3.จัดซื้อทรายที่มีฟอสฟอรัสเคมีพ่นหมอกควันน้ำมันเชื้อเพลิงสำหรับป้องกันและควบคุมโรคไข้เลือดออก	250,000.-	250,000.-	250,000.-	250,000.-	250,000.-	จำนวนครั้งในการควบคุมและป้องกันโรคติดต่อ 2 ครั้ง/ปี	1.ลดอัตราการป่วยและการแพร่ระบาดของโรคติดต่อ 2.ประชาชนมีความรู้ และสามารถป้องกันตัวเองจากโรคติดต่อต่างๆได้	สำนักปลัด อบต. ดอนช้าง
2	โครงการเฝ้าระวังร้านค้าและพัฒนามาตรฐานร้านอาหารร้านแผงลอย	เพื่อพัฒนาร้านขายของชำร้านอาหารแผงลอยจำหน่ายอาหารตามมาตรฐานสุขาภิบาล	(ร้านอาหาร แผงลอยจำหน่ายอาหารในตำบล) 1.จัดอบรมเกี่ยวกับการคุ้มครองผู้บริโภคและการสุขาภิบาลอาหารให้แก่ อสม. และผู้ประกอบการ 2.ติดตามและตรวจประเมิน ร้านขายของชำ ร้านอาหารแผงลอยในพื้นที่ ต.ดอนช้าง	5,000.-	5,000.-	5,000.-	5,000.-	5,000.-	ร้านค้าของชำ ต.ดอนช้าง	ร้านขายของชำและร้านอาหารแผงลอยมีการพัฒนาตามมาตรฐานสุขาภิบาล	สำนักปลัด อบต. ดอนช้าง
3	โครงการจัดซื้อสิ่งของเครื่องใช้วัสดุวิทยาศาสตร์หรือทางการแพทย์	เพื่อจ่ายเป็นค่าซื้อวัสดุการแพทย์	พื้นที่รับผิดชอบใน ต.ดอนช้าง	40,000.-	40,000.-	40,000.-	40,000.-	40,000.-	วัสดุทางการแพทย์	ผู้ใช้บริการได้รับความเพียงพอในการให้บริการทางการแพทย์	สำนักปลัด

แผนงานสาธารณสุข

ที่	โครงการ	วัตถุประสงค์	เป้าหมาย (ผลผลิตของโครงการ)	งบประมาณ					ตัวชี้วัด (KPI)	ผลที่คาดว่าจะ ได้รับ	หน่วยงานที่ รับผิดชอบ
				2566 (บาท)	2567 (บาท)	2568 (บาท)	2569 (บาท)	2570 (บาท)			
4	โครงการบริการบาดเจ็บ – ฉุกเฉินก่อนถึงโรงพยาบาล	เพื่อจ่ายเป็นค่าใช้จ่ายใน กิจกรรมหน่วยกู้ชีพ	พื้นที่รับผิดชอบใน ต.ดอนช้าง	600,000.-	600,000.-	600,000.-	600,000.-	600,000.-	ประชาชนลดอัตรา การบาดเจ็บและ สูญเสีย	1.ประชาชนใน ต.ดอนช้าง มีสุขภาพดีขึ้น และลดอัตราการบาดเจ็บ และสูญเสียชีวิต	สำนักปลัด อบต. ดอนช้าง
5	โครงการสำรวจข้อมูล จำนวนสัตว์และขึ้นทะเบียน สัตว์ตามโครงการสัตว์ปลอด โรคคนปลอดภัยจากโรคพิษ สุนัขบ้า	เพื่อเร่งรัดสร้างพื้นที่ปลอด โรคพิษสุนัขบ้าในพื้นที่ตำบล	สุนัขและแมวได้รับการ ขึ้นทะเบียน ร้อยละ 80	10,000.-	10,000.-	10,000.-	10,000.-	10,000.-	จำนวน 8 หมู่บ้าน	ทราบจำนวนของ ประชากรของสุนัขและ แมว	สำนักปลัด
6	โครงการรณรงค์ป้องกันและ ควบคุมโรคพิษสุนัขบ้า ตำบลดอนช้าง	เพื่อให้สุนัขและแมวที่ไม่ได้ รับการเอาใจใส่ดูแลได้รับการ ฉีดวัคซีนป้องกันโรคพิษ สุนัขบ้า	สุนัขและแมวในเขต พื้นที่ อบต.ดอนช้าง ได้รับการฉีดวัคซีน ป้องกันโรคพิษสุนัขบ้า ร้อยละ 80	40,000.-	40,000.-	40,000.-	40,000.-	40,000.-	จำนวน 8 หมู่บ้าน	เพื่อให้สุนัขและแมวได้รับ การเอาใจใส่ดูแลได้รับการ ฉีดวัคซีนป้องกัน โรคพิษสุนัขบ้า	สำนักปลัด
7	เงินอุดหนุนทั่วไปสำหรับการ ดำเนินงานตามแนว พระราชดำริ ด้านสาธารณสุข	เพื่อให้ประชาชนทุกหมู่บ้าน ในตำบลดอนช้างได้มีสุขภาพ อนามัยที่ดีจากการ ดำเนินงานตามโครงการ พระราชดำริ	เพื่อสนับสนุนให้ชุมชน หมู่บ้านละ 20,000.-	160,000.-	160,000.-	160,000.-	160,000.-	160,000.-	จำนวน 8 หมู่บ้าน	ประชาชนทุกหมู่บ้านใน ตำบลดอนช้างได้มีสุขภาพ อนามัยที่ดีจากการ ดำเนินงานตามโครงการ พระราชดำริ	สำนักปลัด
8	โครงการพัฒนาหน่วยบริการ ควบคุมป้องกันโรคเคลื่อนที่ เร็ว (SRRT)	1.เพื่อพัฒนาศักยภาพในการ ควบคุมป้องกันโรคเชิงรุก 2.เพื่อพัฒนาควบคุมป้องกัน โรคให้รวดเร็วทันเวลาและมี ประสิทธิภาพยับยั้งการ ระบาดหรือการเกิดโรคได้ ทันที่	1.จัดตั้งทีมงานชุด เคลื่อนที่เร็วในการ ป้องกันโรคติดต่อระดับ (SRRT) 2.จัดรถและเครื่องมือใน การควบคุมป้องกันโรค เพื่อใช้ในชุดเคลื่อนที่เร็ว	50,000.-	50,000.-	50,000.-	50,000.-	50,000.-	ชุดเคลื่อนที่ จำนวน 1 ชุด	1.มีคณะกรรมการระดับ ตำบลเพื่อการกำหนด ยุทธศาสตร์ในการป้องกัน ควบคุมโรค 2.สามารถควบคุมป้องกัน โรคได้ทันที่วงที่อัยามี ประสิทธิภาพ	สำนักปลัด กอง สาธารณสุข

แผนงานสาธารณสุข

ที่	โครงการ	วัตถุประสงค์	เป้าหมาย (ผลผลิตของโครงการ)	งบประมาณ					ตัวชี้วัด (KPI)	ผลที่คาดว่าจะได้รับ	หน่วยงานที่รับผิดชอบ
				2566 (บาท)	2567 (บาท)	2568 (บาท)	2569 (บาท)	2570 (บาท)			
9	โครงการเยี่ยมแม่หลังคลอด	เพื่อให้แม่และครอบครัวมีความรู้ความเข้าใจและเห็นความสำคัญของการเลี้ยงลูกด้วยนมแม่ การส่งเสริมพัฒนาการของเด็ก และการดูแลเด็ก	1.ออกเยี่ยมแม่หลังคลอดเพื่อให้ความรู้เกี่ยวกับการดูแลเด็กทารก การรับวัคซีน เป็นต้น 2.การช่วยเหลือเด็กกรณีเด็กขาดสารอาหาร 3.มอบถุงของขวัญให้แก่แม่และเด็ก ฯลฯ	50,000.-	50,000.-	50,000.-	50,000.-	50,000.-	ร้อยละ 80 ของหญิงมีครรภ์และหลังคลอดได้รับการบริการ	1.แม่/ครอบครัวมีความรู้ความเข้าใจเห็นความสำคัญของการเลี้ยงลูกด้วยนมแม่การส่งเสริมพัฒนาการเด็กและการดูแลเด็ก 2.เด็กมีพัฒนาการสมวัย	สำนักปลัด กอง สาธารณสุข
10	โครงการพัฒนาระบบสุขภาพสู่ตำบลสุขภาวะ	1.เพื่อสนับสนุนให้เกิดระบบการจัดการ สุขภาวะ โดยชุมชน 2.เพื่อส่งเสริมการสร้างแหล่งเรียนรู้และเครือข่ายสุขภาวะในหมู่บ้าน	1.จัดอบรมและศึกษางานการบริหารจัดการสู่ตำบล สุขภาวะ 2.จัดส่งเสริมเครือข่าย สุขภาวะในหมู่บ้าน 3.จัดการหมู่บ้านต้นแบบ สุขภาวะ	150,000	150,000	150,000	150,000	150,000	จำนวนหมู่บ้านต้นแบบสุขภาวะ 2 หมู่บ้าน	เกิดการนำไปสู่ตำบลแห่งประชาคมและสุขภาพ	สำนักปลัด กอง สาธารณสุข
11	โครงการเสริมสร้างสุขภาพผู้พิการ ผู้ด้อยโอกาส	เพื่อส่งเสริมการสร้างสุขภาพและเครือข่ายการสร้างสุขภาพและการฟื้นฟูภาวะสุขภาพแก่คนพิการ ผู้สูงอายุ และผู้ด้อยโอกาส	1.จัดอบรมประชุมแกนนำเพื่อสำรวจและดูแลผู้พิการ ผู้สูงอายุ ผู้ด้อยโอกาส ประจำหมู่บ้านในเขตพื้นที่ อบต.ดอนช้าง 2.จัดส่งเสริมฟื้นฟูสุขภาพและการจัดหา ภายอุปกรณ์เพื่อให้ผู้พิการ ผู้สูงอายุ ผู้ด้อยโอกาส สามารถอยู่ร่วมกับชุมชนได้อย่างปกติสุข	60,000.-	60,000.-	60,000.-	60,000.-	60,000.-	ร้อยละ 80 ของผู้พิการ ผู้ด้อยโอกาส ได้รับการบริการ	ผู้พิการ ผู้สูงอายุ ผู้ด้อยโอกาส ได้รับการบริการสุขภาพทั่วถึง และมีความปกติสุข	สำนักปลัด กอง สาธารณสุข

แผนงานสาธารณสุข

ที่	โครงการ	วัตถุประสงค์	เป้าหมาย (ผลผลิตของโครงการ)	งบประมาณ					ตัวชี้วัด (KPI)	ผลที่คาดว่าจะ ได้รับ	หน่วยงานที่ รับผิดชอบ
				2566 (บาท)	2567 (บาท)	2568 (บาท)	2569 (บาท)	2570 (บาท)			
12	โครงการอบรมเรื่องการทำงานอย่างปลอดภัย (กายศาสตร์) ในสำนักงาน “Ergonomic in office”	เพื่อให้บุคลากร อบต.ดอนช้าง ได้ทราบถึงปัญหาแนวทางแก้ไข และวิธีป้องกันการบาดเจ็บจากการทำงานในสำนักงาน	1.อบรมให้ความรู้เกี่ยวกับการทำงานอย่างปลอดภัย (กายศาสตร์ ในสำนักงาน) 2.บุคลากรในสำนักงาน 70 คน	20,000.-	20,000.-	20,000.-	20,000.-	20,000.-	ร้อยละ 80 ของกลุ่มเป้าหมาย เข้ารับการอบรม	บุคลากร อบต.ดอนช้าง ได้รับความปลอดภัยจากการทำงาน	สำนักปลัด กอง สาธารณสุข
13	โครงการอาสาสมัครบริบาลท้องถิ่นเพื่อดูแลผู้สูงอายุที่มีภาวะพึ่งพิง	เพื่อให้อาสาสมัครบริบาลท้องถิ่นได้รับการส่งเสริมและสนับสนุนให้ปฏิบัติหน้าที่ดูแลผู้สูงอายุที่มีภาวะพึ่งพิงอย่างต่อเนื่อง	ผู้สูงอายุที่มีภาวะพึ่งพิงได้รับการดูแลอย่างทั่วถึงมีคุณภาพชีวิตและสุขภาพที่ดี ทั้งทางด้านร่างกาย จิตใจ อารมณ์ และสังคม	200,000.-	200,000.-	200,000.-	200,000.-	200,000.-	ร้อยละ 80 ของผู้ที่มีภาวะพึ่งพิง ได้รับการดูแลอย่างทั่วถึง	อาสาสมัครบริบาลท้องถิ่น ได้รับการส่งเสริมและสนับสนุนให้ปฏิบัติหน้าที่ดูแลผู้สูงอายุที่มีภาวะพึ่งพิงอย่างต่อเนื่อง	สำนักปลัด กอง สาธารณสุข
14	โครงการส่งเสริมและพัฒนาคุณภาพชีวิตผู้สูงอายุ (โรงเรียนผู้สูงอายุ)	เพื่อส่งเสริมให้ผู้สูงอายุ ผู้พิการ ผู้ด้อยโอกาส มีคุณภาพชีวิตที่ดีขึ้น	จำนวน 100 คน	85,000.-	85,000.-	85,000.-	85,000.-	85,000.-	ผู้สูงอายุ ต.ดอนช้าง	1.ผู้สูงอายุในเขตพื้นที่ ต.ดอนช้าง มีความรู้ในเรื่องการดูแลสุขภาพตนเองครบครัน	อบต. ดอนช้าง
15	โครงการส่งเสริมสนับสนุนการออกกำลังกายในกลุ่มวัยทำงานและผู้มีภาวะเสี่ยงในการทำงาน	เพื่อส่งเสริมและกระตุ้นให้ประชาชนวัยทำงานเห็นความสำคัญในการออกกำลังกาย	ประชาชน จำนวน 100 ครั้ง/เดือน	30,000.-	30,000.-	30,000.-	30,000.-	30,000.-	ฝึกอบรม/กิจกรรมการออกกำลังกาย	ประชาชนวัยทำงานเห็นความสำคัญในการออกกำลังกาย	สำนักปลัด สปสข.
16	โครงการวัยใส ใสใจสุขภาพ	เพื่อให้เด็กมีความรู้เกี่ยวกับการดูแลสุขภาพอย่างถูกวิธี	เด็กมีความรู้เกี่ยวกับการดูแลสุขภาพอย่างถูกวิธี	20,000.-	20,000.-	20,000.-	20,000.-	20,000.-	ร้อยละ 90 ของเด็กมีสุขภาพแข็งแรง	เด็กนักเรียนมีสุขภาพร่างกายที่แข็งแรง	กอง การศึกษา
17	โครงการรณรงค์เผยแพร่ประชาสัมพันธ์ให้ความรู้สิทธิประโยชน์สำหรับคนพิการ ผู้สูงอายุ	เพื่อให้ผู้พิการ ผู้สูงอายุทราบถึงสิทธิประโยชน์	ผู้พิการ ผู้สูงอายุ จำนวน 500 คน	40,000.-	40,000.-	40,000.-	40,000.-	40,000.-	ฝึกอบรม/เดินรณรงค์/ประชาสัมพันธ์/แผ่นพับ	ผู้พิการ ผู้สูงอายุ ทราบถึงสิทธิประโยชน์ของตน	สำนักปลัด พมจ.

แผนงานสาธารณสุข

ที่	โครงการ	วัตถุประสงค์	เป้าหมาย (ผลผลิตของโครงการ)	งบประมาณ					ตัวชี้วัด (KPI)	ผลที่คาดว่าจะได้รับ	หน่วยงานที่รับผิดชอบ
				2566 (บาท)	2567 (บาท)	2568 (บาท)	2569 (บาท)	2570 (บาท)			
18	โครงการให้ความรู้การป้องกันและช่วยเหลือผู้ป่วยติดเชื้อ HIV	เพื่อลดอัตราการติดเชื้อรายใหม่	ประชาชน จำนวน 50 คน ครัวเรือน	20,000.-	20,000.-	20,000.-	20,000.-	20,000.-	ฝึกอบรมให้ความรู้แก่เยาวชน / ช่วยเหลือผู้ป่วย HIV	เยาวชน / ผู้ป่วย HIV มีความรู้ในการป้องกันการแพร่เชื้อ HIV	สำนักปลัด
19	เงินอุดหนุนเพื่อสนับสนุนค่าป่วยการสำหรับนักบริบาล	เพื่ออุดหนุนค่าป่วยการกับนักบริบาลท้องถิ่น	นักบริบาลท้องถิ่น จำนวน 2 คน	144,000.-	144,000.-	144,000.-	144,000.-	144,000.-	เงินอุดหนุนเพื่อสนับสนุนค่าป่วยการสำหรับนักบริบาล จำนวน 2 คน	ผู้ป่วยในตำบลได้รับการเอาใจใส่ดูแลเรื่องสุขภาพมากยิ่งขึ้น	สำนักปลัด
20	สนับสนุนดำเนินตามโครงการดูแลระยะยาวด้านสาธารณสุขสำหรับผู้สูงอายุ	เพื่อสนับสนุนดำเนินตามโครงการดูแลระยะยาวด้านสาธารณสุขสำหรับผู้สูงอายุ	จำนวน 60 คน	300,000.-	300,000.-	300,000.-	300,000.-	300,000.-	ร้อยละ 100 มีความพึงพอใจต่อหน่วยบริการหรือสถานบริการ	มีกิจกรรมดูแลด้านสาธารณสุขแก่ผู้สูงอายุที่มีภาวะพึ่งพิงในพื้นที่	สปสช.
21	โครงการช่วยเหลือประชาชนด้านสาธารณสุข ภายใน ต.ดอนช้าง	เพื่อดำเนินการป้องกันการควบคุมการแพร่และการระงับการระบาดของโรคที่เป็นอันตรายต่อประชาชน	ดำเนินการป้องกันการควบคุมการแพร่และการระงับการระบาดของโรคที่เป็นอันตรายต่อประชาชน	50,000.-	50,000.-	50,000.-	50,000.-	50,000.-	ประชาชนใน ต.ดอนช้าง ได้รับความเดือดร้อนด้านสาธารณสุข มีความเป็นอยู่ที่ดีขึ้น	ประชาชนใน ต.ดอนช้าง ได้รับความเดือดร้อนด้านสาธารณสุข มีความเป็นอยู่ที่ดีขึ้น	สำนักปลัด
รวม 21 โครงการ				2,324,000	2,324,000	2,324,000	2,324,000	2,324,000			

รายละเอียดโครงการพัฒนา

แผนพัฒนาท้องถิ่น (พ.ศ. 2566-2570) แก่ไขครั้งที่ 2/2566

แบบ ผ.02

องค์การบริหารส่วนตำบลดอนช้าง อำเภอเมืองขอนแก่น จังหวัดขอนแก่นขอนแก่น

- ก ยุทธศาสตร์ชาติ 20 ปี : ยุทธศาสตร์ที่ 5 ด้านการสร้างการเติบโตบนคุณภาพชีวิตที่เป็นมิตรต่อสิ่งแวดล้อม
- ข แผนพัฒนาเศรษฐกิจและสังคมแห่งชาติ ฉบับที่ 13 : หมายเหตุที่ 10 ไทยมีเศรษฐกิจหมุนเวียนและสังคมคาร์บอนต่ำ/ หมายเหตุที่ 11 ไทยสามารถลดความเสี่ยงและผลกระทบจากภัยธรรมชาติและเปลี่ยนแปลงสภาพภูมิอากาศ
- ค Sustainable Development Goals : SDGs : เป้าหมายที่ 13 ปฏิบัติการอย่างเร่งด่วนเพื่อต่อสู้กับการเปลี่ยนแปลงสภาพภูมิอากาศและผลกระทบที่เกิดขึ้น/ เป้าหมายที่ 15 ปกป้องฟื้นฟู และสนับสนุนการใช้ระบบนิเวศบนบกอย่างยั่งยืนต่อสู้การกลายสภาพเป็นทะเลทราย ภัยการเสื่อมโทรมของพื้นดินและฟื้นฟูสภาพกลับมาใหม่และหยุดการสูญเสียความหลากหลายทางชีวภาพ
- ง ยุทธศาสตร์จังหวัดขอนแก่น : ประเด็นการพัฒนาที่ 5 การบริหารจัดการทรัพยากรธรรมชาติและสิ่งแวดล้อมอย่างสมดุล
- จ ยุทธศาสตร์การพัฒนาขององค์กรปกครองส่วนท้องถิ่น ในจังหวัดขอนแก่น : ยุทธศาสตร์ที่ 4 การบริหารจัดการทรัพยากรธรรมชาติและสิ่งแวดล้อมเพื่อการพัฒนาที่ยั่งยืน

3. ยุทธศาสตร์การพัฒนาด้านอนุรักษ์ทรัพยากรธรรมชาติและสิ่งแวดล้อม

3.1 ส่งเสริมอนุรักษ์ทรัพยากรธรรมชาติและสิ่งแวดล้อม

แผนงาน การเกษตร

ที่	โครงการ	วัตถุประสงค์	เป้าหมาย (ผลผลิตของโครงการ)	งบประมาณ					ตัวชี้วัด (KPI)	ผลที่คาดว่าจะได้รับ	หน่วยงานที่รับผิดชอบ
				2566 (บาท)	2567 (บาท)	2568 (บาท)	2569 (บาท)	2570 (บาท)			
1	โครงการจัดอบรมให้ความรู้เรื่องผลกระทบของสารเคมีต่อผู้บริโภคและสิ่งแวดล้อม	เพื่อให้เกษตรกรเข้าใจถึงผลกระทบของสารเคมีต่อสุขภาพและสิ่งแวดล้อม	ทั้ง 8 หมู่บ้าน ต.ดอนช้าง	20,000.-	20,000.-	20,000.-	20,000.-	20,000.-	ความเข้าใจเกี่ยวกับสารเคมี ต.ดอนช้าง	เกษตรกรเข้าใจถึงผลกระทบและปรับเปลี่ยนวิธีการผลิตโดยใช้สารเคมี	อบต.ดอนช้าง สนง.เกษตร อำเภอเมือง ขอนแก่น
2	โครงการรณรงค์การใช้หญ้าแฝกอันเนื่องมาจากพระราชดำริ	เพื่อให้ประชาชนในพื้นที่ ต.ดอนช้าง ได้มีการดำเนินการรณรงค์การใช้หญ้าแฝก	ทั้ง 8 หมู่บ้าน ต.ดอนช้าง	30,000.-	30,000.-	30,000.-	30,000.-	30,000.-	ยาปราบศัตรูพืชวิธีธรรมชาติ	เกษตรกรผลิตปุ๋ยหมักลดต้นทุนในการผลิต	อบต. ดอนช้าง
3	โครงการส่งเสริมลดการเผาตอซังในนาข้าว	เพื่อลดมลพิษจากการเผาตอซังในนาข้าว	ทั้ง 8 หมู่บ้าน ต.ดอนช้าง	20,000.-	20,000.-	20,000.-	20,000.-	20,000.-	ลดมลพิษจากการเผาตอซังในนาข้าวทั้ง 8 หมู่บ้าน	1.ชั้นดินดีขึ้น 2.คืนสู่ระบบนิเวศน์ที่สมบูรณ์	อบต.ดอนช้าง สนง.เกษตร อำเภอเมือง ขอนแก่น
4	โครงการปลูกป่าเฉลิมพระเกียรติ	1.เพื่อเป็นการเฉลิมพระเกียรติพระบาทสมเด็จพระเจ้าอยู่หัวฯ พระพันปีหลวงและสมเด็จพระนางเจ้าพระบรมราชินี	ทั้ง 8 หมู่บ้าน ต.ดอนช้าง	30,000.-	30,000.-	30,000.-	30,000.-	30,000.-	พื้นที่ป่าในตำบลดอนช้างเพิ่มขึ้น	1.เป็นการเฉลิมพระเกียรติพระบาทสมเด็จพระเจ้าอยู่หัวฯ พระพันปีหลวง และสมเด็จพระนางเจ้าพระบรมราชินี	สำนักปลัด

แผนงานการเกษตร

ที่	โครงการ	วัตถุประสงค์	เป้าหมาย (ผลผลิตของโครงการ)	งบประมาณ					ตัวชี้วัด (KPI)	ผลที่คาดว่าจะได้รับ	หน่วยงานที่รับผิดชอบ
				2566 (บาท)	2567 (บาท)	2568 (บาท)	2569 (บาท)	2570 (บาท)			
5	โครงการปลูกสวนป่า สมุนไพรมะเขือเทศ	เพื่อปลูกป่าสมุนไพรรักษา สภาพแวดล้อม	สวนป่าสมุนไพรมะเขือเทศ อบต.ดอนช้าง	10,000.-	10,000.-	10,000.-	10,000.-	10,000.-	ปลูกป่าสมุนไพรรักษา สภาพแวดล้อม	ปลูกป่าสมุนไพรรักษา สภาพแวดล้อม	สำนักปลัด
6	โครงการฝึกอบรม เครือข่ายอนุรักษ์ ธรรมชาติ	เพื่อจัดตั้งเครือข่ายอนุรักษ์ ธรรมชาติ	ทั้ง 8 หมู่บ้าน ต.ดอนช้าง	20,000.-	20,000.-	20,000.-	20,000.-	20,000.-	เครือข่ายอนุรักษ์ ธรรมชาติทั้ง 8 หมู่	จัดตั้งเครือข่ายอนุรักษ์ ธรรมชาติ	สำนักปลัด
7	โครงการอนุรักษ์ พันธุกรรมพืชอัน เนื่องมาจากพระราชดำริ	1.เพื่อพัฒนาบุคลากรและ ประชาชนให้อนุรักษ์พัฒนา ทรัพยากรพันธุกรรมพืช	พื้นที่รับผิดชอบในเขต อบต.ดอนช้าง	40,000.-	40,000.-	40,000.-	40,000.-	40,000.-	มีฐานข้อมูลพันธุกรรมพืช ในเขตพื้นที่ตำบลดอนช้าง อย่างเป็นระบบสามารถ สืบค้นได้	1.ประชาชนได้รับความรู้และ ความเข้าใจในการอนุรักษ์ ทรัพยากรธรรมชาติและ สิ่งแวดล้อม	สำนักปลัด

3.2 บริหารจัดการขยะ สิ่งปฏิกูลและสภาพแวดล้อมในชุมชน

แผนงาน ก่อนวัยเรียน

ที่	โครงการ	วัตถุประสงค์	เป้าหมาย (ผลผลิตของโครงการ)	งบประมาณ					ตัวชี้วัด (KPI)	ผลที่คาดว่าจะได้รับ	หน่วยงานที่รับผิดชอบ
				2566 (บาท)	2567 (บาท)	2568 (บาท)	2569 (บาท)	2570 (บาท)			
1	โครงการรณรงค์ปลูก จิตสำนึกคัดแยกขยะลด ปริมาณขยะในศูนย์พัฒนา เด็กเล็ก	เพื่อให้เด็กมีระเบียบวินัย ศพด. มีพื้นที่สะอาด เอื้อต่อการ เรียนรู้	ศพด. มีการจัดกิจกรรม อย่างน้อยปีละ 2 ครั้ง	5,000.-	5,000.-	5,000.-	5,000.-	5,000.-	ร้อยละ 85 ของเด็กนักเรียน ที่เข้าร่วมโครงการ	เด็กมีระเบียบวินัย ศพด. มีพื้นที่สะอาด เอื้อต่อการ เรียนรู้	กองการศึกษา

3.3 สนับสนุนและการอนุรักษ์เพิ่มพื้นที่สีเขียวภายในชุมชน

แผนงาน สาธารณสุข

ที่	โครงการ	วัตถุประสงค์	เป้าหมาย (ผลผลิตของโครงการ)	งบประมาณ					ตัวชี้วัด (KPI)	ผลที่คาดว่าจะได้รับ	หน่วยงานที่รับผิดชอบ
				2566 (บาท)	2567 (บาท)	2568 (บาท)	2569 (บาท)	2570 (บาท)			
1	โครงการหมู่บ้าน สะอาดปลอดโรค ปลอดภัย	เพื่อรณรงค์กำจัดลูกน้ำและ สิ่งแวดล้อมในชุมชนเพื่อให้ หมู่บ้านสะอาดสิ่งแวดล้อมดี	ทั้ง 8 หมู่บ้าน ต.ดอนช้าง	40,000.-	40,000.-	40,000.-	40,000.-	40,000.-	ร้อยละของหมู่บ้านที่มีความ สะอาดเพิ่มมากขึ้น	บริเวณรอบๆ หมู่บ้านมีความ สะอาด ปลอดโรค และ ปลอดภัย	สำนักปลัด
2	โครงการรณรงค์ ละ เลิก การใช้ ถุงพลาสติกใช้ถุงผ้า แทน	เพื่อให้ประชาชนประหยัด พลังงาน อนุรักษ์ธรรมชาติ	ทั้ง 8 หมู่บ้าน ต.ดอนช้าง	20,000.-	20,000.-	20,000.-	20,000.-	20,000.-	ร้อยละของประชาชนที่มีการ รณรงค์การใช้ถุงพลาสติก และใช้ถุงผ้าแทน	ประหยัดพลังงาน อนุรักษ์ ธรรมชาติและสิ่งแวดล้อม	สำนักปลัด
3	โครงการคัดแยกขยะ ในพื้นที่ตำบลดอน ช้าง	ประชาชนในพื้นที่ตำบลดอน ช้างได้รู้จักการคัดแยกขยะ ในพื้นที่	ทั้ง 8 หมู่บ้าน ต.ดอนช้าง	40,000.-	40,000.-	40,000.-	40,000.-	40,000.-	ร้อยละของประชาชนในการ มีส่วนร่วมในการคัดแยกขยะ	ประชาชนมีความรู้ในการคัด แยกขยะในตำบลดอนช้าง	สำนักปลัด
4	โครงการปรับปรุง ระบบธนาคารขยะ ตำบล ดอนช้าง	เพื่อจัดการระบบ ซื่อ-ขาย ฝาก-ถอน ขยะของโครงการ ธนาคารขยะตำบลดอนช้าง	ทั้ง 8 หมู่บ้าน ต.ดอนช้าง	50,000.-	50,000.-	50,000.-	50,000.-	50,000.-	ระบบการ ซื่อ-ขาย , ฝาก- ถอน ของธนาคารขยะเป็น ระบบ	ธนาคารขยะตำบลดอนช้าง มี ระบบบริหารจัดการ ซื่อ-ขาย , ฝาก-ถอน ที่ดี	สำนักปลัด
5	โครงการ “ลดขยะ ลดโรค ใส่ใจสิ่งแวดล้อม	เพื่อลดปริมาณขยะมูลฝอย สร้างความตระหนักให้ ประชาชนมีส่วนร่วมในการ คัดแยกขยะก่อนทิ้ง	ตำบลดอนช้าง มีความ สะอาด เรียบร้อย	45,000	45,000	45,000	45,000	45,000	ตำบลดอนช้าง จำนวน 8 หมู่บ้าน	สิ่งแวดล้อมในชุมชน น่าอยู่	สำนักปลัด รพสต. สปสข.

3.3 สนับสนุนและการอนุรักษ์เพิ่มพื้นที่สีเขียวภายในชุมชน

แผนงาน สาธารณสุข

ที่	โครงการ	วัตถุประสงค์	เป้าหมาย (ผลผลิตของโครงการ)	งบประมาณ					ตัวชี้วัด (KPI)	ผลที่คาดว่าจะได้รับ	หน่วยงานที่รับผิดชอบ
				2566 (บาท)	2567 (บาท)	2568 (บาท)	2569 (บาท)	2570 (บาท)			
6	โครงการท้องถิ่นงาม 3 ส. สะอาด สวยงาม สุขภาพดี	เพื่อปรับปรุงสภาพแวดล้อม เช่น อาคาร สวนสาธารณะ ครุภัณฑ์เสริมสร้างสุขอนามัย คุณภาพชีวิตที่ดีแก่ประชาชน และบุคลากร	1.เพื่อพัฒนาสภาพแวดล้อมของสำนักงานและหมู่บ้านให้น่าอยู่ 2.ประชาชนมีสุขภาพที่ดี มีความพึงพอใจในการบริหารจัดการอย่างน้อย ร้อยละ 70	50,000	50,000	50,000	50,000	50,000	ประชาชนร้อยละ 80 มีความพึงพอใจในการบริหารจัดการ	1.อปท.มีการปรับปรุงสภาพแวดล้อม 2.บุคลากรของ อปท.และประชาชนมีคุณภาพชีวิตและสุขอนามัยที่ดี	สำนักปลัด
7	โครงการปรับปรุงภูมิทัศน์ที่ทำการ อบต.ดอนช้าง	เพื่อทำการปรับปรุงภูมิทัศน์รอบที่ทำการ อบต.ดอนช้าง	องค์การบริหารส่วนตำบล ดอนช้าง	100,000	100,000	100,000	100,000	100,000	โครงการปรับปรุงภูมิทัศน์	พื้นที่รอบบริเวณ สำนักงาน อบต.ดอนช้าง สะอาด ถูกสุขลักษณะ	กองช่าง
8	โครงการสนับสนุนลดปริมาณขยะอินทรีย์ตั้งแต่ต้นทาง	เพื่อลดปริมาณขยะในเขตตำบลดอนช้างให้มีปริมาณน้อยลง	องค์การบริหารส่วนตำบล ดอนช้าง	50,000	50,000	50,000	50,000	50,000	ปริมาณขยะที่ลดลง	ปริมาณขยะมีจำนวนลดลง	กองช่าง
9	โครงการปรับปรุงภูมิทัศน์ ศพด.	ศพด. มีสภาพแวดล้อมที่กระตุ้นความสนใจของเด็กๆ	ศพด. อบต.ดอนช้าง	10,000	10,000	10,000	10,000	10,000	ศพด.ที่ปรับปรุงภูมิทัศน์	ศพด.ที่ปรับปรุงภูมิทัศน์	กองการศึกษา
10	โครงการ 1 วัน 500 ฝายภายในหลวง	1.เพื่อเป็นการเฉลิมพระเกียรติพระบาทสมเด็จพระเจ้าอยู่หัวฯ 2.เพื่อเก็บกักน้ำสำหรับอุปโภค - บริโภค	การดำเนินการในพื้นที่ อบต. ดอนช้าง ที่มีแหล่งน้ำเพื่อกักเก็บน้ำไว้สำหรับใช้	100,000	100,000	100,000	100,000	100,000	มีแหล่งน้ำเพื่อเก็บกักน้ำไว้ใช้	1.เพื่อเก็บกักน้ำสำหรับอุปโภค - บริโภค 2.เพื่อแก้ไขปัญหาการพังทลายของดินและชะลอกความรุนแรงของกระแสน้ำในลำห้วย	กองช่าง

รายละเอียดโครงการพัฒนา

แผนพัฒนาท้องถิ่น (พ.ศ. 2566-2570) แก้ไขครั้งที่ 2/2566

แบบ ผ.02

องค์การบริหารส่วนตำบลดอนช้าง อำเภอเมืองขอนแก่น จังหวัดขอนแก่นขอนแก่น

- ก ยุทธศาสตร์ชาติ 20 ปี : ยุทธศาสตร์ที่ 2 ด้านการสร้างความสามารถในการแข่งขัน/ ยุทธศาสตร์ที่ 4 ด้านการสร้างโอกาสและความเสมอภาคทางสังคม
- ข แผนพัฒนาเศรษฐกิจและสังคมแห่งชาติ ฉบับที่ 13 : หมายเหตุที่ 1 ไทยเป็นประเทศชั้นนำด้านสินค้าการเกษตรและเกษตรแปรรูปมูลค่าสูง เทคโนโลยีเพื่อยกระดับการผลิตและเพิ่มมูลค่าสินค้าเกษตร
- ค Sustainable Development Goals : SDGs : เป้าหมายที่ 1 ขจัดความยากจนทุกรูปแบบในพื้นที่/ เป้าหมายที่ 2 ยุติความหิวโหย บรรลุความมั่นคงทางอาหารและยกระดับโภชนาการและส่งเสริมเกษตรกรรมที่ยั่งยืน
- ง ยุทธศาสตร์จังหวัดขอนแก่น : ประเด็นการพัฒนาที่ 1 การยกระดับเศรษฐกิจฐานรากและการพัฒนาอุตสาหกรรมมูลค่าสูง
- จ ยุทธศาสตร์การพัฒนาขององค์กรปกครองส่วนท้องถิ่น ในจังหวัดขอนแก่น : ยุทธศาสตร์ที่ 3 การพัฒนาการศึกษาและศักยภาพพลเมือง/ ยุทธศาสตร์ที่ 5 การพัฒนาการเกษตรยั่งยืน/ ยุทธศาสตร์ที่ 7 การสร้างเสริมทุนทางสังคมให้เข้มแข็งและพัฒนาเศรษฐกิจฐานราก

4. ยุทธศาสตร์การพัฒนาด้านส่งเสริมการเกษตร

4.2 ส่งเสริมและสนับสนุนด้านการเกษตร

แผนงาน การเกษตร

ที่	โครงการ	วัตถุประสงค์	เป้าหมาย (ผลผลิตของโครงการ)	งบประมาณ					ตัวชี้วัด (KPI)	ผลที่คาดว่าจะได้รับ	หน่วยงานที่รับผิดชอบ
				2566 (บาท)	2567 (บาท)	2568 (บาท)	2569 (บาท)	2570 (บาท)			
1	โครงการจัดหาข้าวพันธุ์ดี/ ผลิตข้าวปลอดภัย	เพื่อให้เกษตรกรมีข้าวพันธุ์ดีไว้ขยายพันธุ์	ทุกหมู่บ้านในเขตพื้นที่รับผิดชอบ อบต.ดอนช้าง	50,000.-	50,000.-	50,000.-	50,000.-	50,000.-	ต.ดอนช้างมีข้าวพันธุ์ดีไว้บริโภค	เกษตรกรตำบลดอนช้างมีข้าวพันธุ์ดี	สนง.เกษตร อบต.ดอนช้าง
2	โครงการส่งเสริมการผลิตปุ๋ยอินทรีย์ชีวภาพ	เพื่อให้เกษตรกรผลิตปุ๋ยชีวภาพใช้เอง	ทุกหมู่บ้านในเขตพื้นที่รับผิดชอบ อบต.ดอนช้าง	30,000.-	30,000.-	30,000.-	30,000.-	30,000.-	เกษตรกรภายในตำบลสามารถผลิตปุ๋ยใช้เอง	เกษตรกรผลิตปุ๋ยชีวภาพใช้เองและจำหน่ายได้	สนง.เกษตร
3	โครงการส่งเสริมเกษตรกรทำปุ๋ยหมัก	เพื่อให้เกษตรกรสามารถผลิตปุ๋ยหมักใช้เอง	ทุกหมู่บ้านในเขตพื้นที่รับผิดชอบ อบต.ดอนช้าง	30,000.-	30,000.-	30,000.-	30,000.-	30,000.-	เกษตรกรมีความรู้ในการผลิตปุ๋ยหมักและมีปุ๋ยไว้ใช้เอง	เกษตรกรผลิตปุ๋ยหมักใช้เองและจำหน่ายได้	อบต. ดอนช้าง
4	โครงการส่งเสริมการปลูกหญ้า เลี้ยงสัตว์	การแก้ไขปัญหาการขาดแคลนหญ้า และเพิ่มรายได้ให้เกษตรกร	ทุกหมู่บ้านในเขตพื้นที่รับผิดชอบ อบต.ดอนช้าง	30,000.-	30,000.-	30,000.-	30,000.-	30,000.-	เกษตรกรมีความรู้ในการปลูกหญ้าและเลี้ยงสัตว์	ครัวเรือนเกษตรกรมีรายได้เพิ่มและมีหญ้าพอต่อการเลี้ยงสัตว์	สนง.เกษตร
5	โครงการส่งเสริมการใช้ปุ๋ยพืชสด	เพื่อการปรับปรุงและบำรุงดิน	ทุกหมู่บ้านในเขตพื้นที่รับผิดชอบ	20,000.-	20,000.-	20,000.-	20,000.-	20,000.-	เกษตรกรมีความรู้ในการผลิตปุ๋ยพืชสด	ลดค่าใช้จ่ายในการผลิตพืช	อบต. ดอนช้าง
6	โครงการรณรงค์เผยแพร่ให้ความรู้เกษตรกรอินทรีย์	เพื่อให้ประชาชนในต.ดอนช้าง เห็นความสำคัญและคำนึงถึงโทษของสารพิษ	ทั้ง 8 หมู่บ้าน ต.ดอนช้าง	20,000.-	20,000.-	20,000.-	20,000.-	20,000.-	ความเข้าใจเกี่ยวกับเกษตรกรอินทรีย์ ต.ดอนช้าง	1.เกษตรกรเข้าใจถึงผลกระทบของสารเคมี 2.เกษตรกรได้จำหน่ายผักปลอดภัยจากสารพิษ	อบต.ดอนช้าง สนง.เกษตร อำเภอเมือง ขอนแก่น

แผนงานการเกษตร

ที่	โครงการ	วัตถุประสงค์	เป้าหมาย (ผลผลิตของโครงการ)	งบประมาณ					ตัวชี้วัด (KPI)	ผลที่คาดว่าจะ ได้รับ	หน่วยงานที่ รับผิดชอบ
				2566 (บาท)	2567 (บาท)	2568 (บาท)	2569 (บาท)	2570 (บาท)			
7	โครงการปล่อยพันธุ์ปลา ลงสู่แหล่งน้ำธรรมชาติ	1.เพื่อเพิ่มปริมาณปลา ในแหล่งน้ำธรรมชาติ 2.เพื่อเพิ่มแหล่งอาหาร ตามธรรมชาติ	ทั้ง 8 หมู่บ้าน ต.ดอนช้าง	20,000.-	20,000.-	20,000.-	20,000.-	20,000.-	พันธุ์ปลาในแหล่งน้ำเพิ่ม มากขึ้น/อาหารเพิ่มขึ้น	1.ปริมาณปลาในแหล่งน้ำ ธรรมชาติเพิ่มมากขึ้น 2.แหล่งอาหารตามธรรมชาติ เพิ่มมากขึ้น	อบต.ดอนช้าง
8	โครงการช่วยเหลือ ประชาชนด้านการเกษตร	เพื่อช่วยเหลือเกษตรกร ผู้มีรายได้น้อยที่ประสบ ปัญหาในการประกอบ อาชีพ	ปรับปรุงแหล่งน้ำเพื่อ การเกษตร และ สนับสนุนอุปกรณ์ เครื่องมือเครื่องใช้ใน การปรับปรุงแหล่งน้ำ	50,000.-	50,000.-	50,000.-	50,000.-	50,000.-	ประชาชนได้รับการ ช่วยเหลือร้อยละ 80	ประชาชนใน ต.ดอนช้างที่ ได้รับความเดือดร้อนทางด้าน การเกษตรมีความเป็นอยู่ ที่ดีขึ้น	สำนักปลัด
รวม 8 โครงการ				250,000.-	250,000.-	250,000.-	250,000.-	250,000.-			

รายละเอียดโครงการพัฒนา

แผนพัฒนาท้องถิ่น (พ.ศ. 2566-2570) แก้ไขครั้งที่ 2/2566

แบบ ผ.02

องค์การบริหารส่วนตำบลดอนช้าง อำเภอเมืองขอนแก่น จังหวัดขอนแก่นขอนแก่น

- ก ยุทธศาสตร์ชาติ 20 ปี : ยุทธศาสตร์ที่ 3 ด้านการพัฒนาและเสริมสร้างศักยภาพทรัพยากรมนุษย์
- ข แผนพัฒนาเศรษฐกิจและสังคมแห่งชาติ ฉบับที่ 13 : หมายความว่า 1 ไทยเป็นประเทศชั้นนำด้านสินค้าการเกษตรและเกษตรแปรรูปมูลค่าสูง/ หมายความว่า 2 ไทยเป็นจุดหมายของการท่องเที่ยวที่เน้นคุณภาพและความยั่งยืน / หมายความว่า 7 ไทยมีวิสาหกิจขนาดกลางและขนาดย่อมที่เข้มแข็ง มีศักยภาพสูง และสามารถแข่งขันได้
- ค Sustainable Development Goals : SDGs : เป้าหมายที่ 2 ยุติความหิวโหย บรรลุความมั่นคงทางอาหารและยกระดับโภชนาการและส่งเสริมเกษตรกรรมที่ยั่งยืน/ เป้าหมายที่ 8 ส่งเสริมการเจริญเติบโตทางเศรษฐกิจที่ต่อเนื่องครอบคลุม และยั่งยืน การจ้างงานเต็มที่มีผลิตภาพและการมีงานที่มีคุณค่าสำหรับทุกคน/ เป้าหมายที่ 12 สร้างหลักประกันให้มีแบบแผนการผลิตและการบริโภคที่ยั่งยืน
- ง ยุทธศาสตร์จังหวัดขอนแก่น : ประเด็นการพัฒนาที่ 2 การส่งเสริมการท่องเที่ยวเชิงสร้างสรรค์เชื่อมโยงภูมิภาค
- จ ยุทธศาสตร์การพัฒนาขององค์กรปกครองส่วนท้องถิ่น ในจังหวัดขอนแก่น : ยุทธศาสตร์ที่ 3 การพัฒนาการศึกษาและศักยภาพพลเมือง/ ยุทธศาสตร์ที่ 7 การสร้างเสริมทุนทางสังคมให้เข้มแข็งและพัฒนาเศรษฐกิจฐานราก

5. ยุทธศาสตร์การพัฒนาด้านอนุรักษ์ ศิลปะ วัฒนธรรมประเพณีท้องถิ่น

5.1 ส่งเสริมและอนุรักษ์ ศิลปะวัฒนธรรมประเพณีท้องถิ่น

แผนงาน การศาสนาวัฒนธรรมและนันทนาการ

ที่	โครงการ	วัตถุประสงค์	เป้าหมาย (ผลผลิตของโครงการ)	งบประมาณ					ตัวชี้วัด (KPI)	ผลที่คาดว่าจะได้รับ	หน่วยงานที่รับผิดชอบ
				2566 (บาท)	2567 (บาท)	2568 (บาท)	2569 (บาท)	2570 (บาท)			
1	โครงการส่งเสริมอนุรักษ์วัฒนธรรมประเพณีท้องถิ่น (บุญกู่ฮ้อมฮ้อย)	เพื่อเป็นการอนุรักษ์วัฒนธรรมประเพณีท้องถิ่น	ประชาชนในเขตพื้นที่ ต.ดอนช้าง และพื้นที่ตำบลใกล้เคียง	150,000	150,000	150,000	150,000	150,000	ร้อยละ 80 ของความพึงพอใจประชาชนต่อการจัดโครงการ	1.ประชาชนมีจิตสำนึกในการอนุรักษ์วัฒนธรรมประเพณีท้องถิ่น .ประชาชนในตำบลได้มีส่วนร่วมทำกิจกรรม	กองการศึกษา
2	โครงการวันเด็กแห่งชาติ	เพื่อเปิดโอกาสให้เด็กได้แสดงออกในทางที่สร้างสรรค์ได้รับความรู้และความสนุกสนานในกิจกรรมต่างๆ	เด็กนักเรียนศูนย์พัฒนาเด็กเล็กทั้ง 2 ศูนย์	30,000	30,000	30,000	30,000	30,000	ร้อยละ 60 ของความพึงพอใจของประชาชนต่อการจัดโครงการ	เด็กได้แสดงออกในทางที่สร้างสรรค์ได้รับความรู้และความสนุกสนานในกิจกรรมต่างๆ และก่อให้เกิดความรักความสามัคคีในหมู่คณะ	กองการศึกษา
3	โครงการกิจกรรมวันสำคัญทางศาสนา	เพื่อส่งเสริมให้เด็กตระหนักถึงวันสำคัญต่างๆ ของทางศาสนา	เด็กนักเรียนศูนย์พัฒนาเด็กเล็กทั้ง 2 ศูนย์	30,000	30,000	30,000	30,000	30,000	ร้อยละของความพึงพอใจของประชาชนต่อการจัดโครงการ	เด็กๆ มีจิตสำนึกในการอนุรักษ์วัฒนธรรมประเพณีทางศาสนา	กองการศึกษา

แผนงานการศาสนาวัฒนธรรมและนันทนาการ

ที่	โครงการ	วัตถุประสงค์	เป้าหมาย (ผลผลิตของโครงการ)	งบประมาณ					ตัวชี้วัด (KPI)	ผลที่คาดว่าจะได้รับ	หน่วยงานที่รับผิดชอบ
				2566 (บาท)	2567 (บาท)	2568 (บาท)	2569 (บาท)	2570 (บาท)			
4	โครงการส่งนักร้องกีฬา สพด. เข้าร่วมแข่งขันภายนอกพื้นที่ตำบลดอนช้าง	เพื่อเป็นการส่งเสริมให้เด็ก รู้จักการออกกำลังกาย และการมีน้ำใจเป็นนักกีฬา เมื่ออยู่กับสังคมภายนอก	ครู ผู้ดูแลเด็ก เด็กนักเรียน สพด. ทำกิจกรรมร่วมกัน ปีละครั้ง	30,000.-	30,000.-	30,000.-	30,000.-	30,000.-	ร้อยละของความพึงพอใจประชาชนต่อการจัดโครงการ	ครู ผู้ดูแลเด็ก เด็กนักเรียน สพด. ทำกิจกรรมร่วมกัน ปีละครั้ง	กองการศึกษา
5	โครงการแข่งขันกีฬา สพด. อบต.ดอนช้าง	เพื่อเป็นการส่งเสริมให้เด็ก รู้จักการออกกำลังกาย และการมีน้ำใจเป็นนักกีฬา	ครู ผู้ดูแลเด็ก เด็กนักเรียน สพด. ทำกิจกรรมร่วมกัน	30,000.-	30,000.-	30,000.-	30,000.-	30,000.-	ร้อยละของความพึงพอใจประชาชนต่อการจัดโครงการ	ครู ผู้ดูแลเด็ก เด็กนักเรียน สพด. ทำกิจกรรมร่วมกัน	กองการศึกษา
6	โครงการแข่งขันกีฬาด้านยาเสพติด (กู่แก้วเกมส์)	1.เพื่อส่งเสริมให้ประชาชนใช้เวลาว่างให้เกิดประโยชน์ 2.เพื่อสร้างความสามัคคีมีน้ำใจนักกีฬา	ประชาชนในเขตตำบลดอนช้าง	150,000.-	150,000.-	150,000.-	150,000.-	150,000.-	ร้อยละของประชาชนที่พึงพอใจต่อการจัดโครงการแข่งขันกีฬา	1.ประชาชนใช้เวลาว่างให้เกิดประโยชน์ห่างไกลยาเสพติด 2.มีความรัก ความสามัคคี	กองการศึกษา
7	โครงการส่งเสริมวัฒนธรรมท้องถิ่น (ฮีตสิบสองครองสิบสี่)	เพื่อส่งเสริมวัฒนธรรมท้องถิ่น	ประชาชนในเขตตำบลดอนช้าง	20,000.-	20,000.-	20,000.-	20,000.-	20,000.-	ร้อยละของประชาชนที่พึงพอใจต่อการจัดโครงการฮีตสิบสองครองสิบสี่	เด็กและเยาวชนมีความรู้เกี่ยวกับวัฒนธรรมฮีตสิบสองครองสิบสี่	กองการศึกษา
8	โครงการสืบสานภูมิปัญญาท้องถิ่น (ปราชญ์ / ชาวบ้าน / ผู้สูงอายุ)	เพื่อให้เด็กเรียนรู้และสืบสานภูมิปัญญาท้องถิ่น	เด็ก / ครู / ผู้ดูแลเด็ก ปราชญ์ชาวบ้าน / ผู้สูงอายุได้ทำกิจกรรมร่วมกัน	5,000.-	5,000.-	5,000.-	5,000.-	5,000.-	ร้อยละ 85 ของเด็กนักเรียนที่เข้าร่วมโครงการ	เด็กเรียนรู้และสืบสานภูมิปัญญาท้องถิ่น	กองการศึกษา
รวม 8 โครงการ				445,000.-	445,000.-	445,000.-	445,000.-	445,000.-			

รายละเอียดโครงการพัฒนา

แผนพัฒนาท้องถิ่น (พ.ศ. 2566-2570) แก้ไขครั้งที่ 2/2566

แบบ ผ.02

องค์การบริหารส่วนตำบลดอนช้าง อำเภอเมืองขอนแก่น จังหวัดขอนแก่นขอนแก่น

- ก ยุทธศาสตร์ชาติ 20 ปี : ยุทธศาสตร์ที่ 6 ด้านการปรับสมดุลและการพัฒนาระบบการบริหารจัดการภาครัฐ
- ข แผนพัฒนาเศรษฐกิจและสังคมแห่งชาติ ฉบับที่ 13 : หมุดหมายที่ 13 ไทยมีภาครัฐที่ทันสมัย มีประสิทธิภาพ และตอบโจทย์ประชาชน
- ค Sustainable Development Goals : SDGs : เป้าหมายที่ 10 ลดความไม่เสมอภาคภายในและระหว่างประเทศ/ เป้าหมายที่ 16 ส่งเสริมสังคมที่สงบสุข และครอบคลุมเพื่อการพัฒนาที่ยั่งยืนให้ทุกคนเข้าถึงความยุติธรรม และสร้างสถาบันที่มีประสิทธิภาพรับผิดชอบและครอบคลุมในทุกระดับ
- ง ยุทธศาสตร์จังหวัดขอนแก่น : ประเด็นการพัฒนาที่ 6 การเสริมสร้างและความมั่นคงปลอดภัยในชีวิตและทรัพย์สินอย่างมีส่วนร่วม
- จ ยุทธศาสตร์การพัฒนาขององค์กรปกครองส่วนท้องถิ่น ในจังหวัดขอนแก่น : ยุทธศาสตร์ที่ 1 การพัฒนาเมืองและชุมชน

6. ยุทธศาสตร์การพัฒนาด้านการป้องกันและบรรเทาสาธารณภัย

6.1 การป้องกันและแก้ไขภัยพิบัติในชุมชน

แผนงาน สร้างความเข้มแข็งชุมชน

ที่	โครงการ	วัตถุประสงค์	เป้าหมาย (ผลผลิตของโครงการ)	งบประมาณ					ตัวชี้วัด (KPI)	ผลที่คาดว่าจะได้รับ	หน่วยงานที่รับผิดชอบ
				2566 (บาท)	2567 (บาท)	2568 (บาท)	2569 (บาท)	2570 (บาท)			
1	โครงการป้องกันและแก้ไขภัยพิบัติ	เพื่อให้ประชาชนมีส่วนร่วมในการแก้ไขภัยพิบัติ	พื้นที่รับผิดชอบ ต.ดอนช้าง	50,000.-	50,000.-	50,000.-	50,000.-	50,000.-	เพื่อเป็นการป้องกันและแก้ไขภัยพิบัติในพื้นที่	ประชาชนมีส่วนร่วมในการแก้ไขภัยพิบัติ	สำนักปลัด

6.2 การป้องกันและแก้ไขอุบัติเหตุทางถนน

แผนงาน รักษาความสงบภายใน

ที่	โครงการ	วัตถุประสงค์	เป้าหมาย (ผลผลิตของโครงการ)	งบประมาณ					ตัวชี้วัด (KPI)	ผลที่คาดว่าจะได้รับ	หน่วยงานที่รับผิดชอบ
				2566 (บาท)	2567 (บาท)	2568 (บาท)	2569 (บาท)	2570 (บาท)			
1	โครงการจัดตั้งจุดตรวจเฝ้าระวังลดอุบัติเหตุช่วงเทศกาล	เพื่อจัดตั้งจุดตรวจเฝ้าระวังลดอุบัติเหตุช่วงเทศกาล	พื้นที่รับผิดชอบตำบล ดอนช้าง	50,000.-	50,000.-	50,000.-	50,000.-	50,000.-	จุดตรวจเฝ้าระวังลดอุบัติเหตุช่วงเทศกาล	ลดอุบัติเหตุช่วงเทศกาล	สำนักปลัด

6. ยุทธศาสตร์การพัฒนาด้านการป้องกันและบรรเทาสาธารณภัย

6.3 การป้องกันและลดความสูญเสียจากสาธารณภัยและภัยพิบัติ

แผนงาน รักษาความสงบภายใน

แบบ ผ.02

ที่	โครงการ	วัตถุประสงค์	เป้าหมาย (ผลผลิตของโครงการ)	งบประมาณ					ตัวชี้วัด (KPI)	ผลที่คาดว่าจะ ได้รับ	หน่วยงานที่ รับผิดชอบ
				2566 (บาท)	2567 (บาท)	2568 (บาท)	2569 (บาท)	2570 (บาท)			
1	ฝึกอบอรม/ฝึกทบทวน อปพร.	เพื่อเป็นการฝึกอบอรม/ฝึก ทบทวนเตรียมความพร้อม ให้แก่ อปพร.	เพื่อเป็นการฝึกอบอรม/ ฝึกทบทวนเตรียมความ พร้อมให้แก่ อปพร. ตำบลดอนช้าง	50,000.-	50,000.-	50,000.-	50,000.-	50,000.-	ฝึกอบอรม/ฝึก ทบทวนเตรียม ความพร้อมให้แก่ อปพร.	อปพร. มีความพร้อมใน การช่วยประชาชน เมื่อเกิดภัย	สำนักปลัด
2	โครงการเสริมสร้าง ศักยภาพชุมชนด้านการ ป้องกันและบรรเทา สาธารณภัย	เพื่อเตรียมความพร้อมให้กับ ชุมชน/หมู่บ้าน ได้มีความรู้ ความเข้าใจและตระหนักถึง ศักยภาพของชุมชนเพื่อลด ความเสี่ยงในการป้องกัน และบรรเทาสาธารณภัย	พัฒนาศักยภาพชุมชน ด้านการป้องกันและ บรรเทาสาธารณภัย ตำบลดอนช้าง	50,000.-	50,000.-	50,000.-	50,000.-	50,000.-	ศักยภาพชุมชน ด้านการป้องกัน และบรรเทาสา ธารณภัยตำบล ดอนช้าง	พัฒนาศักยภาพชุมชนด้าน การป้องกันและบรรเทา สาธารณภัยตำบล ดอนช้าง	สำนักปลัด
3	โครงการจัดอาสาภัยพิบัติ ประจำ อบต.ดอนช้าง	เพื่อเตรียมความพร้อมให้กับ ชุมชน/หมู่บ้าน ได้มีความรู้ ความเข้าใจและตระหนักถึง ศักยภาพของชุมชนเพื่อลด ความเสี่ยงในการป้องกัน และบรรเทาสาธารณภัย	พัฒนาศักยภาพชุมชน ด้านการป้องกันและ บรรเทาสาธารณภัย ตำบลดอนช้าง	100,000	100,000	100,000	100,000	100,000	ศักยภาพชุมชน ด้านการป้องกัน และบรรเทา สาธารณภัย ตำบล ดอนช้าง	ศักยภาพชุมชนด้านการ ป้องกันและบรรเทา สาธารณภัย ตำบล ดอนช้าง	สำนักปลัด
4	โครงการติดตั้งสัญญาณไฟ วาบภายในพื้นที่ ตำบล ดอนช้าง	เพื่อให้เกิดแสงสว่างในจุดที่ อาจจะเกิดอันตราย ภายใน พื้นที่ ตำบลดอนช้าง	พื้นที่รับผิดชอบ ตำบลดอนช้าง	50,000.-	50,000.-	50,000.-	50,000.-	50,000.-	สัญญาณไฟวาบ ภายในพื้นที่ ตำบล ดอนช้าง	ลดอัตราการเกิดอุบัติเหตุ ภายในพื้นที่ ตำบล ดอนช้าง	อบต. ดอนช้าง
5	โครงการสนับสนุนการ รักษาความปลอดภัยและ ความสงบเรียบร้อยภายใน หมู่บ้าน	เพื่อเป็นการรักษาความสงบ เรียบร้อยภายในหมู่บ้าน	พื้นที่รับผิดชอบ ตำบลดอนช้าง	20,000.-	20,000.-	20,000.-	20,000.-	20,000.-	รักษาความสงบ เรียบร้อยภายใน หมู่บ้าน	ลดอัตราการเกิดปัญหา อาชญากรรมในพื้นที่ ตำบลดอนช้าง	อบต. ดอนช้าง
รวมจำนวน 5 โครงการ				270,000.-	270,000.-	270,000.-	270,000.-	270,000.-			

รายละเอียดโครงการพัฒนา

แผนพัฒนาท้องถิ่น (พ.ศ. 2566-2570) แก่ไขครั้งที่ 2/2566

แบบ ผ.02

องค์การบริหารส่วนตำบลตอนช้าง อำเภอเมืองขอนแก่น จังหวัดขอนแก่นขอนแก่น

- ก ยุทธศาสตร์ชาติ 20 ปี : ยุทธศาสตร์ที่ 6 ด้านการปรับปรุงสมดุลและพัฒนากระบวนการบริหารจัดการภาครัฐ
- ข แผนพัฒนาเศรษฐกิจและสังคมแห่งชาติ ฉบับที่ 13 : หมายความว่า 13 ไทยมีภาครัฐที่ทันสมัย มีประสิทธิภาพและตอบโจทย์ประชาชน
- ค Sustainable Development Goals : SDGs : เป้าหมายที่ 16 ส่งเสริมสังคมที่สงบสุข และครอบคลุมเพื่อการพัฒนาที่ยั่งยืนให้ทุกคนเข้าถึงความยุติธรรม และสร้างสถาบันที่มีประสิทธิภาพรับผิดชอบและครอบคลุมในทุกระดับ
- ง ยุทธศาสตร์จังหวัดขอนแก่น : ประเด็นการพัฒนาที่ 3 การส่งเสริมนวัตกรรมเทคโนโลยี และดิจิทัลเพื่อการพัฒนาขอนแก่นเมืองอัจฉริยะ/ ประเด็นการพัฒนาที่ 6 การเสริมสร้างความมั่นคงและความปลอดภัยในชีวิตและทรัพย์สินอย่างมีส่วนร่วม
- จ ยุทธศาสตร์การพัฒนาขององค์กรปกครองส่วนท้องถิ่น ในจังหวัดขอนแก่น : ยุทธศาสตร์ที่ 1 การพัฒนาเมืองและชุมชน/ ยุทธศาสตร์ที่ 3 การพัฒนาการศึกษาและศักยภาพพลเมืองราก

7. ยุทธศาสตร์การพัฒนาด้านการเมืองการปกครอง

7.1 การปกป้องและเทิดทูลสถาบันพระมหากษัตริย์

แผนงานก่อนวัยเรียน (กองการศึกษา)

ที่	โครงการ	วัตถุประสงค์	เป้าหมาย (ผลผลิตของโครงการ)	งบประมาณ					ตัวชี้วัด (KPI)	ผลที่คาดว่าจะได้รับ	หน่วยงานที่รับผิดชอบ
				2566 (บาท)	2567 (บาท)	2568 (บาท)	2569 (บาท)	2570 (บาท)			
1	โครงการปลูกฝังคุณธรรมจริยธรรม และความเป็นพลเมืองที่ดี	เพื่อปลูกฝังคุณธรรมจริยธรรมให้เด็ก เยาวชน ใฝ่ดี มีวินัย มีความรับผิดชอบ	เด็กและเยาวชนในพื้นที่ตำบลตอนช้าง	20,000.-	20,000.-	20,000.-	20,000.-	20,000.-	ร้อยละ 90 ของเด็กและเยาวชนที่เข้าร่วมอบรม	เด็กและเยาวชนในพื้นที่ตำบลตอนช้าง	กองการศึกษา

7.2 การบริหารจัดการตามหลักธรรมาภิบาล

แผนงานบริหารงานทั่วไป

ที่	โครงการ	วัตถุประสงค์	เป้าหมาย (ผลผลิตของโครงการ)	งบประมาณ					ตัวชี้วัด (KPI)	ผลที่คาดว่าจะได้รับ	หน่วยงานที่รับผิดชอบ
				2566 (บาท)	2567 (บาท)	2568 (บาท)	2569 (บาท)	2570 (บาท)			
1	โครงการปกป้องสถาบัน	เพื่อให้ประชาชนมีความรักสามัคคีเทิดทูนสถาบันพระมหากษัตริย์	พื้นที่รับผิดชอบ ตำบลตอนช้าง	20,000.-	20,000.-	20,000.-	20,000.-	20,000.-	ประชาชนในพื้นที่ ตำบลตอนช้าง มีความรัก สามัคคีต่อพระมหากษัตริย์	ประชาชนมีความรักสามัคคีหวงแหนเทิดทูลสถาบันพระมหากษัตริย์	สำนักปลัด

7.2 การบริหารจัดการตามหลักธรรมาภิบาล
แผนงานบริหารงานทั่วไป

ที่	โครงการ	วัตถุประสงค์	เป้าหมาย (ผลผลิตของโครงการ)	งบประมาณ					ตัวชี้วัด (KPI)	ผลที่คาดว่าจะได้รับ	หน่วยงานที่รับผิดชอบ
				2566 (บาท)	2567 (บาท)	2568 (บาท)	2569 (บาท)	2570 (บาท)			
2	รายจ่ายเพื่อจัดงานราชพิธีสำคัญ	เพื่อเป็นค่าใช้จ่ายในการจัดงานราชพิธีต่าง ๆ ที่สำคัญ	พื้นที่รับผิดชอบ ในเขต อบต.ดอนช้าง จำนวน 8 หมู่บ้าน	100,000.-	100,000.-	100,000.-	100,000.-	100,000.-	งานราชพิธีสำคัญ	เพื่อแสดงออกถึงความจงรักภักดีต่อสถาบัน	สำนักปลัด
3	โครงการศึกษาดูงานเพื่อพัฒนาศักยภาพการปฏิบัติงานให้มีประสิทธิภาพ	เพื่อพัฒนาศักยภาพบุคลากรให้มีความรู้หลากหลายสามารถตอบสนองความต้องการของประชาชนได้อย่างสูงสุด	ผู้บริหาร / พนักงานส่วนตำบล / พนักงานจ้าง และสมาชิกสภา อบต.	350,000.-	350,000.-	350,000.-	350,000.-	350,000.-	ร้อยละของผู้เข้ารับการพัฒนาศักยภาพ	บุคลากรของ อบต. ดอนช้าง มีศักยภาพหลากหลายตอบสนองความต้องการของประชาชนอย่างสูงสุด	สำนักปลัด
4	โครงการส่งเสริมคุณธรรมจริยธรรมสำหรับผู้บริหาร พนง.ส่วนตำบล/พนง.จ้าง และสมาชิกสภา อบต.	เพื่อส่งเสริมคุณธรรมจริยธรรมให้เกิดทักษะในการทำงานเพื่อประโยชน์สูงสุด	ผู้บริหาร / พนักงานส่วนตำบล / พนักงานจ้าง และสมาชิกสภา อบต.	20,000.-	20,000.-	20,000.-	20,000.-	20,000.-	ร้อยละของผู้เข้ารับการส่งเสริม	เพื่อให้ผู้เข้ารับการอบรมมีประสิทธิภาพในการทำงานอย่างสูงสุด	สำนักปลัด
5	โครงการส่งเสริมพัฒนาความรู้สำหรับสมาชิกสภาองค์การบริหารส่วนตำบล	เพื่อให้สมาชิกสภา อบต.มีความรู้เข้าใจหน้าที่และบทบาทในการทำงานหน้าที่	สมาชิกสภา อบต.	50,000.-	50,000.-	50,000.-	50,000.-	50,000.-	ร้อยละของผู้เข้ารับการส่งเสริม	เพิ่มความรู้ความเข้าใจระเบียบกระทรวงมหาดไทย ข้อบังคับประชุมสภาท้องถิ่น พ.ศ.2547	สำนักปลัด
6	โครงการ Bic cleaning day กิจกรรม 5 ส. ภายในหน่วยงาน	ส่งเสริมให้บุคลากรมีความเข้าใจและนำหลัก 5 ส. ไปปฏิบัติอย่างจริงจังและต่อเนื่องเสมือนเป็นภารกิจประจำ	พนักงานส่วนตำบล พนักงานจ้างทุกคน	5,000.-	5,000.-	5,000.-	5,000.-	5,000.-	มีสถานที่ในการจัดเก็บเอกสารมากขึ้น	บรรยากาศการทำงานดี จิตใจแจ่มใส ทำงานสะดวก รวดเร็ว และง่ายขึ้น เพิ่มประสิทธิภาพการทำงานมีส่วนร่วมในการปรับปรุงสถานที่ทำงานเป็นระเบียบเรียบร้อย	สำนักปลัด

แผนงานบริหารงานทั่วไป

ที่	โครงการ	วัตถุประสงค์	เป้าหมาย (ผลผลิตของโครงการ)	งบประมาณ					ตัวชี้วัด (KPI)	ผลที่คาดว่าจะได้รับ	หน่วยงานที่รับผิดชอบ
				2566 (บาท)	2567 (บาท)	2568 (บาท)	2569 (บาท)	2570 (บาท)			
7	โครงการส่งเสริมการต่อต้านการทุจริต -กิจกรรมให้ความรู้เรื่องผลประโยชน์ทับซ้อน -กิจกรรมต่อต้านการทุจริตภายในองค์กร	เพื่อกระตุ้นให้บุคลากรในองค์กรช่วยกันดูแลสอดส่อง ไม่ให้เกิดการทุจริตภายในองค์กร	ผู้บริหาร พนักงานส่วนตำบล พนักงานจ้าง และสมาชิกสภา อบต.	10,000.-	10,000.-	10,000.-	10,000.-	10,000.-	ร้อยละผู้ได้รับการส่งเสริม	ไม่มีการทุจริตภายในองค์กรและพื้นที่	สำนักปลัด
8	โครงการพัฒนาทักษะและความรู้ด้านการใช้เทคโนโลยีสารสนเทศ	เพื่อส่งเสริมบุคลากรให้มีความรู้ด้านทักษะและความรู้ด้านเทคโนโลยีมาปรับใช้	พนักงานส่วนตำบล พนักงานจ้างทุกคน	45,000.-	45,000.-	45,000.-	45,000.-	45,000.-	ร้อยละของผู้เข้ารับการพัฒนาความรู้ด้านเทคโนโลยีสารสนเทศ	บุคลากรสามารถนำความรู้มาปรับใช้ในการปฏิบัติงานได้ดี	สำนักปลัด
9	รายจ่ายเพื่อเป็นค่ารังวัดที่ดิน สาธารณประโยชน์ ภายในพื้นที่ตำบลคอนช้าง	เพื่อเป็นค่ารังวัดที่ดิน สาธารณประโยชน์ ภายในพื้นที่ตำบลคอนช้าง	เป็นค่ารังวัดที่ดิน สาธารณประโยชน์ ภายในพื้นที่ตำบลคอนช้าง	100,000.-	100,000.-	100,000.-	100,000.-	100,000.-	เป็นค่ารังวัดที่ดิน สาธารณประโยชน์ ภายในพื้นที่ตำบลคอนช้าง	เป็นค่ารังวัดที่ดิน สาธารณประโยชน์ ภายในพื้นที่ตำบลคอนช้าง	กองช่าง
10	โครงการกิจกรรมติดป้ายประชาสัมพันธ์รณรงค์รณรงค์พบเห็นในการป้องกันการทุจริต	เพื่อให้ประชาชนมีส่วนร่วมในการป้องกันการทุจริต	ประชาชนในพื้นที่ตำบลคอนช้าง	5,000.-	5,000.-	5,000.-	5,000.-	5,000.-	นำเรื่องที่ได้รับการร้องเรียนไปดำเนินการปรับปรุงแก้ไข	นำเรื่องที่ได้รับการร้องเรียนไปดำเนินการปรับปรุงแก้ไข	สำนักปลัด
11	มาตรการเฝ้าระวังการคอร์รัปชันโดยภาคประชาชน	สนับสนุนภาคประชาชน ร่วมกันเฝ้าระวังการคอร์รัปชัน	คณะกรรมการชุมชนหรือตัวแทนประชาชน	10,000.-	10,000.-	10,000.-	10,000.-	10,000.-	คณะกรรมการชุมชนหรือตัวแทน	คณะกรรมการชุมชนหรือตัวแทนประชาชนมีความรู้เกี่ยวกับการคอร์รัปชัน	สำนักปลัด
12	มาตรการป้องกันส่งเสริมและพัฒนาเครือข่ายด้านการป้องกันการทุจริต	เพื่อสร้างแกนนำแนวร่วม และเครือข่ายในการรักษาผลประโยชน์ของท้องถิ่น	ภาครัฐ ภาคเอกชน ภาคประชาชนในเขตพื้นที่ตำบลคอนช้าง	10,000.-	10,000.-	10,000.-	10,000.-	10,000.-	ทำให้เกิดแกนนำแนวร่วมและเครือข่ายการรักษาผลประโยชน์ของท้องถิ่น	ทำให้เกิดแกนนำแนวร่วมและเครือข่ายการรักษาผลประโยชน์ของท้องถิ่น	สำนักปลัด

แผนงานบริหารงานทั่วไป

ที่	โครงการ	วัตถุประสงค์	เป้าหมาย (ผลผลิตของโครงการ)	งบประมาณ					ตัวชี้วัด (KPI)	ผลที่คาดว่าจะ ได้รับ	หน่วยงานที่ รับผิดชอบ
				2566 (บาท)	2567 (บาท)	2568 (บาท)	2569 (บาท)	2570 (บาท)			
13	มาตรการ “เสริมสร้างองค์ความรู้ด้านการต่อต้านการทุจริต”	เพื่อเสริมสร้างองค์ความรู้ด้านการต่อต้านการทุจริตแก่คณะกรรมการท้องถิ่น สมาชิกสภาท้องถิ่น ข้าราชการฝ่ายประจำ ลูกจ้างประจำ ตลอดจนพนักงานทั่วไป	ข้อมูล / องค์ความรู้ด้านการต่อต้านการทุจริตที่นำมาเผยแพร่มากกว่า 3 เรื่องขึ้นไป	5,000.-	5,000.-	5,000.-	5,000.-	5,000.-	จำนวนข้อมูล / องค์ความรู้ด้านการต่อต้านการทุจริตที่นำมาเผยแพร่	จำนวนข้อมูล / องค์ความรู้ด้านการต่อต้านการทุจริตที่นำมาเผยแพร่	สำนักปลัด
14	มาตรการ”ส่งเสริมการปฏิบัติงานตามประมวลจริยธรรม ของ อบต. ดอนช้าง	เพื่อยึดถือเป็นหลักการและแนวทางการปฏิบัติงานอย่างสม่ำเสมอทั้งในระดับองค์กรและระดับบุคคล	คณะผู้บริหาร สมาชิก และพนักงานส่วนตำบล	5,000.-	5,000.-	5,000.-	5,000.-	5,000.-	ผู้บริหารสมาชิกพนักงานปฏิบัติตามประมวลจริยธรรม	คณะผู้บริหาร สมาชิก และพนักงานส่วนตำบลปฏิบัติตามประมวลจริยธรรม	สำนักปลัด
15	การจัดหาคณะกรรมการจัดซื้อจัดจ้างจากตัวแทนชุมชน	เพื่อสนับสนุนให้ตัวแทนภาคประชาชนมีส่วนร่วมในการตรวจสอบการจัดซื้อจัดจ้างของ อบต.ดอนช้าง	ตัวแทนชุมชนในพื้นที่องค์การบริหารส่วนตำบลดอนช้าง	10,000.-	10,000.-	10,000.-	10,000.-	10,000.-	การจัดซื้อจัดจ้างของ อบต.ดอนช้าง มีความโปร่งใส	การจัดซื้อจัดจ้างของ อบต.ดอนช้างมีความโปร่งใส	งานพัสดุ กองคลัง อบต. ดอนช้าง
16	การติดตามประเมินผลระบบควบคุมภายในขององค์การบริหารส่วนตำบลดอนช้าง	เพื่อให้เกิดความมั่นใจว่าระบบการควบคุมภายในที่วางไว้เพียงพอ เหมาะสม มีประสิทธิภาพและมีการปฏิบัติจริง	พนักงานส่วนตำบล พนักงานจ้าง	ไม่ใช้งบประมาณ	ไม่ใช้งบประมาณ	ไม่ใช้งบประมาณ	ไม่ใช้งบประมาณ	ไม่ใช้งบประมาณ	อบต.ดอนช้างมีระบบการควบคุมภายในที่ไว้วางใจ	อบต.ดอนช้างมีระบบการควบคุมภายในที่ไว้วางใจเพียงพอเหมาะสมมีประสิทธิภาพและมีการปฏิบัติจริง	สำนักปลัด
17	“การจัดทำและรายงานควบคุมภายในขององค์การบริหารส่วนตำบลดอนช้าง”	เพื่อเป็นการกำหนดการควบคุมและนำมาใช้เพื่อให้เกิดความมั่นใจว่าการปฏิบัติงานเป็นไปอย่างมีระเบียบและมีประสิทธิภาพ	พนักงานส่วนตำบล องค์การบริหารส่วนตำบลดอนช้าง	ไม่ใช้งบประมาณ	ไม่ใช้งบประมาณ	ไม่ใช้งบประมาณ	ไม่ใช้งบประมาณ	ไม่ใช้งบประมาณ	อบต.ดอนช้าง มีการดำเนินงานที่มีประสิทธิภาพ	อบต.ดอนช้างมีการดำเนินงานขององค์การบริหารส่วนตำบลดอนช้างเกิดประสิทธิภาพและประสิทธิผล	สำนักปลัด

แผนงานบริหารงานทั่วไป

ที่	โครงการ	วัตถุประสงค์	เป้าหมาย (ผลผลิตของโครงการ)	งบประมาณ					ตัวชี้วัด (KPI)	ผลที่คาดว่าจะได้รับ	หน่วยงานที่รับผิดชอบ
				2566 (บาท)	2567 (บาท)	2568 (บาท)	2569 (บาท)	2570 (บาท)			
18	การประเมินผลการปฏิบัติราชการขององค์การบริหารส่วนตำบลตอนเช้า	เพื่อเป็นการตรวจสอบการปฏิบัติราชการขององค์การบริหารส่วนตำบลตอนเช้า	พนักงานส่วนตำบล พนักงานจ้าง ของ อบต. ตอนเช้า	ไม่ใช้งบประมาณ	ไม่ใช้งบประมาณ	ไม่ใช้งบประมาณ	ไม่ใช้งบประมาณ	ไม่ใช้งบประมาณ	อบต.ตอนเช้าได้รับตรวจสอบการปฏิบัติราชการ	อบต.ตอนเช้าได้รับตรวจสอบการปฏิบัติราชการ	สำนักปลัด
19	ประกาศเจตจำนงต่อต้านการทุจริตของผู้บริหารองค์กรปกครองส่วนท้องถิ่น	เพื่อแสดงเจตจำนงทางการเมืองในการต่อต้านการทุจริตของผู้บริหารองค์การบริหารส่วนด้วยการจัดทำแผนป้องกันการทุจริต	ประกาศเจตจำนงการต่อต้านการทุจริตของ ผู้บริหารอย่างน้อย 1	ไม่ใช้งบประมาณ	ไม่ใช้งบประมาณ	ไม่ใช้งบประมาณ	ไม่ใช้งบประมาณ	ไม่ใช้งบประมาณ	มีการประกาศเจตจำนงการต่อต้านการทุจริต	มีการประกาศเจตจำนงการต่อต้านการทุจริต	สำนักปลัด
20	มาตรการสร้างความโปร่งใสในการบริหารงานบุคคล (ถือปฏิบัติตามระเบียบ)	เพื่อกำหนดกิจการด้านความโปร่งใสในการบริหารงานของ อบต.ตอนเช้า	จัดทำมาตรการด้านการบริหารงานบุคคลของ อบต.ตอนเช้า	ไม่ใช้งบประมาณ	ไม่ใช้งบประมาณ	ไม่ใช้งบประมาณ	ไม่ใช้งบประมาณ	ไม่ใช้งบประมาณ	มีมาตรการดำเนินงานด้านการบริหารงานบุคคล	มีมาตรการดำเนินงานด้านการบริหารงานบุคคล	สำนักปลัด
21	มาตรการออกคำสั่งมอบหมายของนายกองค์การบริหารส่วนตำบล ปลัดอบต.และหัวหน้าส่วนราชการ	เพื่อเป็นการลดขั้นตอนการให้บริการประชาชนให้ได้รับความสะดวก รวดเร็ว เป็นธรรม ตอบสนองความต้องการของประชาชน	จัดทำคำสั่งมอบหมายงานของนายก อบต.ตอนเช้า ปลัดและหัวหน้าส่วนราชการ	ไม่ใช้งบประมาณ	ไม่ใช้งบประมาณ	ไม่ใช้งบประมาณ	ไม่ใช้งบประมาณ	ไม่ใช้งบประมาณ	มีคำสั่งมอบหมายงานในหน้าที่	มีคำสั่งมอบหมายงานให้ผู้ที่เกี่ยวข้องปฏิบัติราชการแทน จำนวนไม่น้อยกว่า 1 ฉบับ	สำนักปลัด
22	กิจกรรมการจัดบริการสาธารณะและการบริการประชาชนเพื่อให้เกิดความพึงพอใจแก่ประชาชนโดยทั้เทียมกันและไม่เลือกปฏิบัติ	สร้างความโปร่งใสให้บริการสาธารณะให้ประชาชนได้รับความพึงพอใจโดยทั้เทียมกันไม่เลือกปฏิบัติ	ทุกสำนัก/กอง ดำเนินการปฏิบัติงานบริการสาธารณะให้ประชาชนได้รับความพึงพอใจ	10,000.-	10,000.-	10,000.-	10,000.-	10,000.-	สร้างความโปร่งใสในการบริการสาธารณะให้ประชาชนได้รับความพึงพอใจ	สร้างความโปร่งใสในการบริการสาธารณะให้ประชาชนได้รับความพึงพอใจ	ทุกสำนัก / กอง
23	กิจกรรมการใช้บัตรคิวในการติดต่อราชการ	เพื่อสร้างกลไกในการปฏิบัติราชการด้านการอำนวยความสะดวก ความเสมอภาค	การจัดทำบัตรคิวในการให้บริการแก่ประชาชนอย่างทั้ถึงและเป็นธรรม	ไม่ใช้งบประมาณ	ไม่ใช้งบประมาณ	ไม่ใช้งบประมาณ	ไม่ใช้งบประมาณ	ไม่ใช้งบประมาณ	มีการใช้บัตรคิวสำหรับบริหารประชาชน	มีการใช้บัตรคิวสำหรับให้บริการตามลำดับก่อนหลัง	กองคลัง อบต. ตอนเช้า

แผนงานบริหารงานทั่วไป

ที่	โครงการ	วัตถุประสงค์	เป้าหมาย (ผลผลิตของโครงการ)	งบประมาณ					ตัวชี้วัด (KPI)	ผลที่คาดว่าจะได้รับ	หน่วยงานที่รับผิดชอบ
				2566 (บาท)	2567 (บาท)	2568 (บาท)	2569 (บาท)	2570 (บาท)			
24	มาตรการ”ยกระดับคุณภาพการบริการประชาชน”	เพื่อให้เจ้าหน้าที่ผู้ปฏิบัติงานในภารกิจตามที่กฎหมายกำหนดของหน่วยงานให้บริการอย่างมีความเป็นธรรม	ความพึงพอใจเฉลี่ยของประชาชนผู้รับบริการ ร้อยละ 80	ไม่ใช้งบประมาณ	ไม่ใช้งบประมาณ	ไม่ใช้งบประมาณ	ไม่ใช้งบประมาณ	ไม่ใช้งบประมาณ	ร้อยละความพึงพอใจของประชาชนผู้รับบริการ	ร้อยละความพึงพอใจของประชาชนผู้รับบริการ	สำนักปลัด กองคลัง กองช่าง กองการศึกษา
25	โครงการลดขั้นตอนและระยะเวลาการปฏิบัติราชการ	เพื่อให้ประชาชนได้รับการบริการได้อย่างสะดวกรวดเร็วและถูกต้อง	ประชาชนในเขตองค์การบริหารส่วนตำบลตอนช้าง	ไม่ใช้งบประมาณ	ไม่ใช้งบประมาณ	ไม่ใช้งบประมาณ	ไม่ใช้งบประมาณ	ไม่ใช้งบประมาณ	ประชาชนได้รับการบริการรวดเร็ว	ประชาชนได้รับการบริการได้อย่างสะดวก รวดเร็วและถูกต้อง	สำนักปลัด กองคลัง กองช่าง กองการศึกษา
26	มาตรการออกคำสั่งมอบหมายของนายกองค์การบริหารส่วนตำบล ปลัดองค์การบริหารส่วนตำบลและหัวหน้าส่วนราชการ	เพื่อเป็นการลดขั้นตอนการให้บริการประชาชนให้ได้รับความสะดวก รวดเร็ว เป็นธรรม ตอบสนองความต้องการของประชาชน	1.นายกอบต.ตอนช้าง มอบหมายให้รองนายก อบต.ตอนช้าง 2.นายกอบต.ตอนช้าง มอบหมายให้ปลัด อบต. 3. ปลัด อบต.ตอนช้าง มอบหมายให้หัวหน้าส่วนราชการ	ไม่ใช้งบประมาณ	ไม่ใช้งบประมาณ	ไม่ใช้งบประมาณ	ไม่ใช้งบประมาณ	ไม่ใช้งบประมาณ	มีคำสั่งมอบหมายงานในหน้าที่	มีคำสั่งมอบหมายงานให้ผู้ที่เกี่ยวข้องปฏิบัติราชการแทน จำนวนไม่น้อยกว่า 3 ฉบับ	งานบริหาร งานทั่วไป สำนักปลัด
27	สร้างความโปร่งใสในการพิจารณาเลื่อนขั้นเงินเดือน	เพื่อให้การบริหารงานบุคคลด้านการเลื่อนขั้นเงินเดือนมีความโปร่งใสเป็นธรรมและความตรวจสอบได้	พนักงานส่วนตำบล พนักงานจ้าง อบต.ตอนช้าง	ช่วงเวลา มี.ค.-เม.ย. และ ก.ย-ตค ของทุกปี	ช่วงเวลา มี.ค.-เม.ย. และ ก.ย-ตค ของทุกปี	ช่วงเวลา มี.ค.-เม.ย. และ ก.ย-ตค ของทุกปี	ช่วงเวลา มี.ค.-เม.ย. และ ก.ย-ตค ของทุกปี	ช่วงเวลา มี.ค.-เม.ย. และ ก.ย-ตค ของทุกปี	มีการพิจารณาเลื่อนขั้นเงินเดือน	มีการพิจารณาเลื่อนขั้นเงินเดือนที่โปร่งใส เป็นธรรมตรวจสอบได้	งานบริหาร งานทั่วไป สำนักปลัด

แผนงานบริหารงานทั่วไป

ที่	โครงการ	วัตถุประสงค์	เป้าหมาย (ผลผลิตของโครงการ)	งบประมาณ					ตัวชี้วัด (KPI)	ผลที่คาดว่าจะได้รับ	หน่วยงานที่รับผิดชอบ
				2566 (บาท)	2567 (บาท)	2568 (บาท)	2569 (บาท)	2570 (บาท)			
28	ส่งเสริมคนดีศรีสังคมของอบต.ดอนช้าง	เพื่อส่งเสริมสนับสนุนให้คนไทยตระหนักในหน้าที่รับผิดชอบที่จะต้องรักษาไว้ซึ่งสถาบันชาติ สถาบันศาสนา พระมหากษัตริย์	หน่วยงาน องค์กร ผู้ทำคุณประโยชน์หรือเข้าร่วมในกิจกรรมของ อบต. ประชาชนผู้ปฏิบัติตนเป็นคนดีเป็นแบบอย่าง	10,000.-	10,000.-	10,000.-	10,000.-	10,000.-	เด็กและเยาวชนไทยมีจิตสำนึกในการสร้างสรรค์	คนไทยโดยเฉพาะเด็กและเยาวชนมีจิตสำนึกในการสร้างสรรค์และรักษาคุณงามความดีให้ดำรงมั่นคงอยู่	องค์กรบริหารส่วนตำบลดอนช้าง
29	มาตรการ”จัดทำข้อตกลงการปฏิบัติราชการ”	เพื่อให้บุคลากรปฏิบัติราชการด้วยความซื่อสัตย์ สุจริต มีคุณธรรมตามแนวทางการบริหารกิจการบ้านเมืองที่ดี	บุคลากรในองค์กรปฏิบัติตามเกณฑ์ตัวชี้วัดตกลงการปฏิบัติราชการ	ไม่ใช้งบประมาณ	ไม่ใช้งบประมาณ	ไม่ใช้งบประมาณ	ไม่ใช้งบประมาณ	ไม่ใช้งบประมาณ	มีคำสั่งมอบหมายงานให้ผู้ที่เกี่ยวข้องปฏิบัติราชการแทน จำนวนไม่น้อยกว่า 3 ฉบับ	มีคำสั่งมอบหมายงานให้ผู้ที่เกี่ยวข้องปฏิบัติราชการแทน จำนวนไม่น้อยกว่า 3 ฉบับ	งานบริหารงานทั่วไปสำนักปลัด
30	กิจกรรมให้ความร่วมมือกับหน่วยตรวจสอบที่ได้ดำเนินการตามอำนาจหน้าที่เพื่อการตรวจสอบ ควบคุม ดูแลการปฏิบัติราชการขององค์กรปกครองส่วนท้องถิ่น	1.เพื่อให้เป็นมาตรการจัดการกรณีได้รับทราบหรือรับแจ้งหรือตรวจสอบพบการทุจริต 2.เพื่อความโปร่งใส และป้องกันการทุจริต	ทุกสำนัก /กอง/จัดทำข้อตกลงการปฏิบัติราชการต่อผู้บริหาร	ไม่ใช้งบประมาณ	ไม่ใช้งบประมาณ	ไม่ใช้งบประมาณ	ไม่ใช้งบประมาณ	ไม่ใช้งบประมาณ	อบต.ดอนช้างมีมาตรการจัดการกรณีได้รับทราบหรือรับแจ้งหรือตรวจสอบพบการทุจริต	อบต.ดอนช้างมีมาตรการจัดการกรณีได้รับทราบหรือรับแจ้งหรือตรวจสอบพบการทุจริต	ทุกสำนัก/กอง/ฝ่าย
31	มาตรการ”แต่งตั้งผู้รับผิดชอบเกี่ยวกับเรื่องร้องเรียน”	1.เพื่อจัดให้มีเจ้าหน้าที่ผู้รับผิดชอบดำเนินการรับแจ้งเรื่องร้องเรียนต่าง ๆ	มีการมอบหมายแต่งตั้งเจ้าหน้าที่รับผิดชอบดำเนินการเกี่ยวกับเรื่องร้องเรียน	ไม่ใช้งบประมาณ	ไม่ใช้งบประมาณ	ไม่ใช้งบประมาณ	ไม่ใช้งบประมาณ	ไม่ใช้งบประมาณ	เจ้าหน้าที่รับผิดชอบดำเนินการเกี่ยวกับเรื่องร้องเรียนดำเนินการจัดการเรื่องร้องเรียนของอบต.ดอนช้าง	เจ้าหน้าที่รับผิดชอบดำเนินการเกี่ยวกับเรื่องร้องเรียนดำเนินการจัดการเรื่องร้องเรียนของอบต.ดอนช้าง	สำนักปลัด
32	การดำเนินงานศูนย์รับเรื่องราวร้องทุกข์ขององค์การบริหารส่วนตำบลดอนช้าง	1.เพื่อการจัดการข้อร้องเรียนจนได้ข้อยุติ ให้มีความรวดเร็วและมีประสิทธิภาพ 2.เพื่อเกิดความคุ้มค่าในการให้บริการ ไม่มี ขั้นตอนปฏิบัติงานเกินความจำเป็น	ประชาชน ส่วนราชการที่มาติดต่อราชการกับองค์การบริหารส่วนตำบลดอนช้าง	ไม่ใช้งบประมาณ	ไม่ใช้งบประมาณ	ไม่ใช้งบประมาณ	ไม่ใช้งบประมาณ	ไม่ใช้งบประมาณ	1.เพื่อการจัดการข้อร้องเรียนจนได้ข้อยุติให้มีความรวดเร็ว	1.เพื่อการจัดการข้อร้องเรียนจนได้ข้อยุติให้มีความรวดเร็วและมีประสิทธิภาพ	สำนักปลัด

แผนงานบริหารงานทั่วไป

ที่	โครงการ	วัตถุประสงค์	เป้าหมาย (ผลผลิตของโครงการ)	งบประมาณ					ตัวชี้วัด (KPI)	ผลที่คาดว่าจะได้รับ	หน่วยงานที่รับผิดชอบ
				2566 (บาท)	2567 (บาท)	2568 (บาท)	2569 (บาท)	2570 (บาท)			
32	การดำเนินงานศูนย์รับเรื่องราวร้องทุกข์ขององค์การบริหารส่วนตำบลดอนช้าง	1.เพื่อการจัดการข้อร้องเรียนจนได้ข้อยุติ ให้มีความรวดเร็วและมีประสิทธิภาพ 2.เพื่อเกิดความคุ้มค่าในการให้บริการ ไม่มี ขั้นตอน ปฏิบัติงานเกินความจำเป็น	ประชาชน ส่วนราชการ ที่มาติดต่อราชการกับ องค์การบริหารส่วนตำบล ดอนช้าง	ไม่ใช้งบ ประมาณ	ไม่ใช้งบ ประมาณ	ไม่ใช้งบ ประมาณ	ไม่ใช้งบ ประมาณ	ไม่ใช้งบ ประมาณ	1.เพื่อการจัดการข้อ ร้องเรียนจนได้ข้อยุติให้ มีความรวดเร็ว	1.เพื่อการจัดการข้อ ร้องเรียนจนได้ข้อยุติให้มี ความรวดเร็วและมี ประสิทธิภาพ	สำนักปลัด
33	“มาตรการจัดทำคู่มือการป้องกันและผลประโยชน์ทับซ้อน”	1.เพื่อผลิตคู่มือการป้องกันผลประโยชน์ทับซ้อนของ อบต.ดอนช้าง	บุคลากรมีคู่มือการปฏิบัติงานเพื่อป้องกันผลประโยชน์ทับซ้อนของ อบต.ดอนช้าง	ไม่ใช้งบ ประมาณ	ไม่ใช้งบ ประมาณ	ไม่ใช้งบ ประมาณ	ไม่ใช้งบ ประมาณ	ไม่ใช้งบ ประมาณ	มีการจัดการคู่มือเพื่อ ป้องกันผลประโยชน์ ทับซ้อน	มีการจัดการคู่มือเพื่อ ป้องกันผลประโยชน์ทับ ซ้อน	สำนักปลัด
34	กิจการให้ความรู้เรื่องผลประโยชน์ทับซ้อนให้กับพนักงานส่วนตำบลและพนักงานจ้างของ อบต.ดอนช้าง	1.เพื่อให้ความรู้ ความเข้าใจแก่พนักงานส่วนตำบลพนักงานจ้างเกี่ยวกับการป้องกันผลประโยชน์ทับซ้อน	พนักงานส่วนตำบลและพนักงานจ้าง อบต.ดอนช้าง	10,000.-	10,000.-	10,000.-	10,000.-	10,000.-	พนักงานส่วนตำบลและพนักงานจ้างมีความเข้าใจเรื่องผลประโยชน์ทับซ้อน	พนักงานส่วนตำบลและพนักงานจ้างมีความเข้าใจเรื่องผลประโยชน์ทับซ้อน	สำนักปลัด
35	โครงการศูนย์รวมข้อมูลข่าวสารองค์การบริหารส่วนตำบลดอนช้าง	เพื่อให้ประชาชนสามารถตรวจดูข้อมูลข่าวสารของทางราชการได้	หน่วยงานของรัฐทุกแห่ง และประชาชนในพื้นที่ ตำบลดอนช้าง	ไม่ใช้งบ ประมาณ	ไม่ใช้งบ ประมาณ	ไม่ใช้งบ ประมาณ	ไม่ใช้งบ ประมาณ	ไม่ใช้งบ ประมาณ	การเผยแพร่ข้อมูล ข่าวสารของทาง ราชการเป็นไปอย่าง ถูกต้องและมี ประสิทธิภาพ	มีการเผยแพร่ข้อมูล ข่าวสารของทางราชการ เป็นไปอย่างถูกต้องและมี ประสิทธิภาพ	ทุกสำนัก/กอง
36	โครงการรายงานผลการใช้จ่ายเงินให้ประชาชนได้ทราบ	เพื่อเปิดเผยข้อมูลการใช้จ่ายเงินให้กับประชาชนได้ทราบ	งานการเงินและบัญชี ส่วนการคลัง	ไม่ใช้งบ ประมาณ	ไม่ใช้งบ ประมาณ	ไม่ใช้งบ ประมาณ	ไม่ใช้งบ ประมาณ	ไม่ใช้งบ ประมาณ	ประชาชนได้รับทราบ ข้อมูล	ประชาชนในพื้นที่ได้รับ ทราบข้อมูลการใช้จ่ายเงิน งบประมาณเป็นประจำ ทุกปี	ส่วนการคลัง อบต. ดอนช้าง

แผนงานบริหารงานทั่วไป

ที่	โครงการ	วัตถุประสงค์	เป้าหมาย (ผลผลิตของโครงการ)	งบประมาณ					ตัวชี้วัด (KPI)	ผลที่คาดว่าจะได้รับ	หน่วยงานที่รับผิดชอบ
				2566 (บาท)	2567 (บาท)	2568 (บาท)	2569 (บาท)	2570 (บาท)			
37	“รายงานการรับ การจ่าย และ ทรัพย์สินคงเหลือขององค์การบริหารส่วนตำบลดอนช้างให้ ประชาชนทราบ	เพื่อเปิดเผยข้อมูลทรัพย์สิน ในหน่วยงานให้กับประชาชน ได้รับทราบ	งานพัสดุ / ส่วนการคลัง อบต.ดอนช้าง	ไม่ใช้งบ ประมาณ	ไม่ใช้งบ ประมาณ	ไม่ใช้งบ ประมาณ	ไม่ใช้งบ ประมาณ	ไม่ใช้งบ ประมาณ	ประชาชนได้รับทราบ ข้อมูล	ประชาชนในพื้นที่ได้รับ ทราบข้อมูลงบททรัพย์สิน ของหน่วยงาน	งานพัสดุ ส่วนการคลัง
38	มาตรการส่งเสริมให้ประชาชนมีส่วนร่วม ตรวจสอบ กำกับดูแลการบริหารงานบุคคลเกี่ยวกับการบรรจุ	เพื่อให้ประชาชนมีส่วนร่วม การตรวจสอบ กำกับ ดูแล การบริหารงานบุคคลให้เป็น ด้วยความโปร่งใสและเป็นธรรม	พนักงานส่วนตำบล พนักงานครูส่วนตำบล พนักงานจ้าง ที่มีการ ดำเนินการด้านการ บริหารงานบุคคล	10,000.-	10,000.-	10,000.-	10,000.-	10,000.-	ประชาชนได้มีส่วนร่วม ในการตรวจสอบ ข้อมูล	กำหนดเป็นระดับชั้นของ ความสำเร็จแบ่งเกณฑ์การ ให้คะแนนเป็น 5 ระดับ	งานบริหาร งานทั่วไป สำนักปลัด
39	โครงการ “มาตรการแต่งตั้งตัวแทนประชาคมเข้าร่วมเป็น คณะกรรมการตรวจรับงานจ้าง”	เพื่อเป็นกลไกภาคประชาชน ในการมีส่วนร่วมกับ อบต. ดอนช้าง อย่างแข็งขัน	ตัวแทนประชาคม หมู่บ้านทั้ง 8 หมู่บ้าน	ไม่ใช้งบ ประมาณ	ไม่ใช้งบ ประมาณ	ไม่ใช้งบ ประมาณ	ไม่ใช้งบ ประมาณ	ไม่ใช้งบ ประมาณ	ประชาชนได้มีส่วนร่วม ในการดำเนินงาน	ภาคประชาชนมีส่วนร่วม ในการดำเนินงานและ ตรวจสอบการดำเนินงาน ของ อบต.ดอนช้าง	กองคลัง อบต. ดอนช้าง
40	โครงการ “ควบคุมการเบิกจ่ายเงินตามข้อบัญญัติ งบประมาณรายจ่ายประจำปี”	เพื่อให้บุคลากรงานการเงิน และบัญชี กองคลังมีความรู้ ความเข้าใจในการปฏิบัติ ตามระเบียบและหนังสือที่เกี่ยวข้อง	บุคลากรงานการเงิน และบัญชีกองคลัง อบต.ดอนช้าง	ไม่ใช้งบ ประมาณ	ไม่ใช้งบ ประมาณ	ไม่ใช้งบ ประมาณ	ไม่ใช้งบ ประมาณ	ไม่ใช้งบ ประมาณ	บุคลากรกองคลังได้มี ความรู้การปฏิบัติงาน ตามระเบียบมากยิ่งขึ้น	บุคลากรงานการเงินและ บัญชี กองคลังมีความรู้ ความเข้าใจในการปฏิบัติ ตามระเบียบ	งานการเงินและ บัญชี
41	โครงการ”การพัฒนาแผนและกระบวนการจัดหาพัสดุ”	1.เพื่อปรับปรุงการดำเนินงานการจัดซื้อจัดจ้าง 2.เพื่อให้เป็นข้อมูลในการรายงานผู้บริหาร	ผู้อำนวยการกองคลัง เจ้าหน้าที่ผู้ปฏิบัติงาน ด้านพัสดุ	ไม่ใช้งบ ประมาณ	ไม่ใช้งบ ประมาณ	ไม่ใช้งบ ประมาณ	ไม่ใช้งบ ประมาณ	ไม่ใช้งบ ประมาณ	ประชาชนได้รับทราบ ข้อมูลการบริหารงาน ด้วยความโปร่งใส	ประชาชนได้รับทราบ ข้อมูลในการบริหารงาน ของหน่วยงานด้วยความ โปร่งใส	งานพัสดุและ ทรัพย์สิน อบต. ดอนช้าง
42	โครงการ”สร้างความโปร่งใสในการใช้จ่ายเงินงบประมาณ”	1.เพื่อควบคุมการใช้จ่าย งบประมาณให้เป็นไปตาม วัตถุประสงค์	ทุกสำนัก/กอง/จัดทำ แผนการใช้จ่ายเงิน งบประมาณ	10,000.-	10,000.-	10,000.-	10,000.-	10,000.-	มีการใช้จ่ายเงิน งบประมาณตรงตาม แผนงาน	มีการใช้จ่ายเงิน งบประมาณที่ตรงกับ แผนงานโครงการ	ทุกสำนัก /กอง

แผนงานบริหารงานทั่วไป

ที่	โครงการ	วัตถุประสงค์	เป้าหมาย (ผลผลิตของโครงการ)	งบประมาณ					ตัวชี้วัด (KPI)	ผลที่คาดว่าจะ ได้รับ	หน่วยงานที่ รับผิดชอบ
				2566 (บาท)	2567 (บาท)	2568 (บาท)	2569 (บาท)	2570 (บาท)			
43	โครงการ “เผยแพร่ข้อมูลข่าวสารด้านการจัดซื้อ – จัดจ้าง”	เพื่อให้ประชาชนได้รับทราบข้อมูลข่าวสารเกี่ยวกับการจัดซื้อ – จัดจ้าง	เผยแพร่ข้อมูลข่าวสารด้านการจัดซื้อ – จัดจ้าง ตามโครงการละกิจกรรมต่างๆ ของ อบต.	ไม่ใช้งบประมาณ	ไม่ใช้งบประมาณ	ไม่ใช้งบประมาณ	ไม่ใช้งบประมาณ	ไม่ใช้งบประมาณ	ประชาชนได้รับทราบข้อมูลในการจัดซื้อ – จัดจ้าง	เผยแพร่ข้อมูลข่าวสารเกี่ยวกับการจัดซื้อ-จัดจ้าง ไม่น้อยกว่า 3 ช่องทาง	กองคลัง อบต. ดอนช้าง
44	โครงการ อบต.ดอนช้างเคลื่อนที่	เพื่อจัดเวทีประชาคมให้ประชาชนได้แสดงความคิดเห็น	พื้นที่รับผิดชอบ ต.ดอนช้าง	20,000.-	20,000.-	20,000.-	20,000.-	20,000.-	ร้อยละของประชาชนที่เข้าร่วมโครงการ	ประชาชนใน ต.ดอนช้าง ได้แสดงความคิดเห็นในการมีส่วนร่วมในด้านการบริหารจัดการ	สำนักปลัด
45	โครงการค่าใช้จ่ายเกี่ยวกับงานเลือกตั้ง อบต.ดอนช้าง	เพื่อสนับสนุนค่าใช้จ่ายเกี่ยวกับงานเลือกตั้ง อบต.ดอนช้าง	พื้นที่รับผิดชอบ ต.ดอนช้าง	600,000.-	600,000.-	600,000.-	600,000.-	600,000.-	ร้อยละของการเลือกตั้ง	สนับสนุนค่าใช้จ่ายเกี่ยวกับการเลือกตั้งให้เป็นไปตามกฎหมาย	สำนักปลัด
46	โครงการรายจ่ายเกี่ยวกับการรองรับพิธีการ	เพื่อเป็นค่าใช้จ่ายในการรองรับพิธีการภายใน อบต.ดอนช้าง	จ่ายเป็นค่าใช้จ่ายในการรองรับพิธีการภายใน อบต.ดอนช้าง	35,000.-	35,000.-	35,000.-	35,000.-	35,000.-	รองรับพิธีการต่างๆ ภายใน อบต.ดอนช้าง	เพื่อจ่ายเป็นค่าใช้จ่ายในการรองรับพิธีการภายใน อบต.ดอนช้าง	สำนักปลัด
47	โครงการอบรมผู้ประกอบการกิจการ	เพื่อให้ความรู้แก่ผู้ประกอบการและเจ้าของที่ดินและสิ่งปลูกสร้างในเขตตำบลดอนช้าง	ข้าราชการ/พนักงานผู้เข้าข่ายชำระภาษีประชาชนทั่วไป	15,000.-	15,000.-	15,000.-	15,000.-	15,000.-	ข้าราชการ/พนักงานผู้เข้าข่ายชำระภาษีประชาชนทั่วไป	ผู้เข้าข่ายชำระภาษีตระหนักถึงบทบาทและหน้าที่ของตัวเองในการชำระภาษี	กองคลัง
48	โครงการสำรวจการจัดทำแผนที่ภาษีและสำรวจที่ดินและสิ่งปลูกสร้างเพื่อใช้เป็นฐานข้อมูลที่ดินและสิ่งปลูกสร้าง	เพื่อเพิ่มศักยภาพในการจัดเก็บภาษีและเป็นฐานข้อมูลที่ดินและสิ่งปลูกสร้างภายในเขตตำบลดอนช้าง	พื้นที่รับผิดชอบ ตำบลดอนช้าง	100,000.-	100,000.-	100,000.-	100,000.-	100,000.-	เพิ่มศักยภาพในการจัดเก็บภาษี	เพิ่มศักยภาพในการจัดเก็บภาษีมากยิ่งขึ้น	กองคลัง

แผนงานบริหารงานทั่วไป

ที่	โครงการ	วัตถุประสงค์	เป้าหมาย (ผลผลิตของโครงการ)	งบประมาณ					ตัวชี้วัด (KPI)	ผลที่คาดว่าจะ จะได้รับ	หน่วยงานที่ รับผิดชอบ
				2566 (บาท)	2567 (บาท)	2568 (บาท)	2569 (บาท)	2570 (บาท)			
49	โครงการจัดทำป้ายบอกทาง ภายในพื้นที่ตำบลคอนช้าง	เพื่อทำป้ายบอกทางในพื้นที่ ตำบลคอนช้าง ตามจุดต่างๆ	พื้นที่รับผิดชอบ ตำบลคอนช้าง	30,000.-	30,000.-	30,000.-	30,000.-	30,000.-	ประชาชนได้ทราบถึง ตำแหน่งที่อยู่ ตามจุด ต่างๆ	ประชาชนได้ทราบถึง ตำแหน่งที่อยู่ ตามจุด ต่างๆ	กองช่าง
50	รายการเพื่อจัดทำค่าพิกัดแนว เขตการปกครอง ต.คอนช้าง	เพื่อจัดทำค่าพิกัดแนวเขต การปกครอง ต.คอนช้าง	จัดทำค่าพิกัดแนวเขต การปกครอง ต.คอนช้าง	100,000. -	100,000. -	100,000. -	100,000. -	100,000. -	จัดทำค่าพิกัดแนวเขต การปกครอง ต.คอนช้าง	จัดทำค่าพิกัดแนวเขตการ ปกครอง ต.คอนช้าง	กองช่าง

7.3 ส่งเสริมและสนับสนุนการมีส่วนร่วมในชุมชน

แผนงานสร้างความเข้มแข็งชุมชน

ที่	โครงการ	วัตถุประสงค์	เป้าหมาย (ผลผลิตของโครงการ)	งบประมาณ					ตัวชี้วัด (KPI)	ผลที่คาดว่าจะ จะได้รับ	หน่วยงานที่ รับผิดชอบ
				2566 (บาท)	2567 (บาท)	2568 (บาท)	2569 (บาท)	2570 (บาท)			
1	โครงการสนับสนุนการจัดทำ แผนชุมชน (จัดทำแผนพัฒนา ตำบล)	เพื่อสนับสนุนการจัดทำแผน ชุมชนภายใน ต.คอนช้าง เพื่อให้ได้มาซึ่งการประชาคม แผนพัฒนาท้องถิ่นที่มี รูปแบบที่สมบูรณ์	พื้นที่รับผิดชอบ ต.คอนช้าง	20,000.-	20,000.-	20,000.-	20,000.-	20,000.-	ประชุมประชาคมแผนที่ สมบูรณ์แบบ	ต.คอนช้าง มีแผนชุมชนไว้ สำหรับการจัดทำ แผนพัฒนาตำบลสามปี	สำนักปลัด
2	โครงการอบรมให้ความรู้ เกี่ยวกับกฎหมาย	เพื่อให้ประชาชนในพื้นที่มี ความรู้ในด้านกฎหมาย	ประชาชนในพื้นที่ตำบล คอนช้าง	20,000.-	20,000.-	20,000.-	20,000.-	20,000.-	ร้อยละของประชาชนมี ความเข้าใจเกี่ยวกับ กฎหมาย	ประชาชนมีความรู้ เกี่ยวกับกฎหมาย	สำนักปลัด
3	โครงการพัฒนาผู้นำชุมชน ภายในหมู่บ้าน	เพื่อเป็นการพัฒนาผู้นำ ชุมชนให้เข้มแข็ง	พื้นที่รับผิดชอบ ตำบลคอนช้าง	20,000.-	20,000.-	20,000.-	20,000.-	20,000.-	ร้อยละของผู้นำเข้าถึง ชุมชน	ผู้นำชุมชนในหมู่บ้านมี ความเข้มแข็งมีการพัฒนา มากยิ่งขึ้นทำให้ประชาชน ในพื้นที่ได้รับความเป็นอยู่ ที่ดีขึ้น	สำนักปลัด

7.4 อุดหนุนหน่วยงานอื่นตามอำนาจหน้าที่
แผนงานสร้างความเข้มแข็งของชุมชน

แบบ ผ.02

ที่	โครงการ	วัตถุประสงค์	เป้าหมาย (ผลผลิตของโครงการ)	งบประมาณ					ตัวชี้วัด (KPI)	ผลที่คาดว่าจะได้รับ	หน่วยงานที่ รับผิดชอบ
				2566 (บาท)	2567 (บาท)	2568 (บาท)	2569 (บาท)	2570 (บาท)			
1	อุดหนุนศูนย์ปฏิบัติการ ร่วมในการช่วยเหลือ ประชาชนของ อปท.	เพื่อส่งเสริมการมีส่วนร่วมกับ หน่วยงานอื่นๆ ที่เกี่ยวข้อง	ศูนย์ปฏิบัติการ อ.เมืองขอนแก่น	20,000.-	20,000.-	20,000.-	20,000.-	20,000.-	ส่งเสริมการมีส่วนร่วมกับ หน่วยงานอื่น ๆ	เพื่อส่งเสริมการมีส่วนร่วม ร่วมกับหน่วยงานอื่นๆ ที่ เกี่ยวข้อง	สำนักปลัด
2	อุดหนุนที่ทำการ ปกครอง จังหวัด ขอนแก่น (ศตส.ขก.)	เพื่ออุดหนุนตามโครงการป้องกัน และแก้ไขปัญหาหยาเสพติด	ที่ทำการปกครอง จ.ขอนแก่น (ศตส.ขก.)	30,000.-	30,000.-	30,000.-	30,000.-	30,000.-	อุดหนุนโครงการป้องกัน และแก้ไขปัญหาหยาเสพติด	เพื่อส่งเสริมการมีส่วนร่วม ร่วมกับหน่วยงานอื่นๆ ที่ เกี่ยวข้อง	สำนักปลัด
3	โครงการกองทุน สวัสดิการชุมชน ออม วันละบาท อบต.ดอนช้าง	เพื่อให้ชุมชนมีความเข้มแข็ง มี องค์กรที่คอยช่วยเหลือเมื่อเกิด ความเดือดร้อนหรือยามจำเป็น	กองทุนออมวันละบาท ในพื้นที่ อบต.ดอนช้าง	40,000.-	40,000.-	40,000.-	40,000.-	40,000.-	กองทุนสวัสดิการชุมชน ออมวันละบาท อบต.ดอนช้าง	เพื่อให้ชุมชนมีความ เข้มแข็ง มีองค์กรที่คอย ช่วยเหลือเมื่อเกิดความ เดือดร้อนหรือยามจำเป็น	สำนักปลัด
4	อุดหนุนที่ทำการอำเภอ เมืองขอนแก่น	เพื่ออุดหนุนตามโครงการป้องกัน และแก้ไขปัญหาหยาเสพติด	ที่ทำการปกครองอำเภอ เมืองขอนแก่น	20,000.-	20,000.-	20,000.-	20,000.-	20,000.-	อุดหนุนโครงการป้องกัน และแก้ไขปัญหาหยาเสพติด	เพื่อส่งเสริมการมีส่วนร่วม ร่วมกับหน่วยงานอื่นที่ เกี่ยวข้อง	สำนักปลัด
5	อุดหนุนสำนักงานเหล่า กาชาด จ.ขอนแก่น	เพื่ออุดหนุนสำนักงาน เหล่ากาชาดจังหวัดขอนแก่น	กาชาดจังหวัดขอนแก่น	30,000.-	30,000.-	30,000.-	30,000.-	30,000.-	ส่งเสริมการมีส่วนร่วมกับ หน่วยงานอื่นๆ	เพื่อส่งเสริมการมีส่วนร่วม ร่วมกับหน่วยงานอื่นๆที่ เกี่ยวข้อง	สำนักปลัด
6	อุดหนุนกิจการประปา อบต.ดอนช้าง	เพื่อจ่ายเงินอุดหนุนกิจการ ประปา ต.ดอนช้าง	กิจการประปา ต.ดอนช้าง	50,000.-	50,000.-	50,000.-	50,000.-	50,000.-	กิจการประปา ต.ดอนช้าง	เพื่อจ่ายเงินอุดหนุน กิจการ ต.ดอนช้าง	กองคลัง
รวม 6 โครงการ				190,000	190,000	190,000	190,000	190,000			

รายละเอียดโครงการพัฒนา

แบบ ผ.02/1

ที่นำมาจากแผนพัฒนาหมู่บ้านและแผนพัฒนาชุมชน (พ.ศ. 2566-2570) แก้ไขครั้งที่ 2 พ.ศ. 2566

องค์การบริหารส่วนตำบลคอนช้าง อำเภอเมืองขอนแก่น จังหวัดขอนแก่น

ก. ยุทธศาสตร์ชาติ 20 ปี : ยุทธศาสตร์ที่ 2 ด้านการสร้างความสามารถในการแข่งขัน

ข. แผนพัฒนาเศรษฐกิจและสังคมแห่งชาติ ฉบับที่ 13 : หมายความว่า 5 ไทยเป็นประตูการค้าการลงทุนและยุทธศาสตร์ทางโลจิสติกส์ที่สำคัญของภูมิภาค

ค. Sustainable Development Goal : SDGs : เป้าหมายที่ 9 สร้างโครงสร้างพื้นฐานที่มีความทนทาน ส่งเสริมการพัฒนาอุตสาหกรรมที่ครอบคลุมและยั่งยืนและส่งเสริมนวัตกรรม /
เป้าหมายที่ 11 ทำให้เมืองและการตั้งถิ่นฐานของมนุษย์มีความครอบคลุม ปลอดภัย มีภูมิทัศน์ที่ทันสมัยและยั่งยืน

ง. ยุทธศาสตร์จังหวัดขอนแก่น : ประเด็นการพัฒนาที่ 3 การส่งเสริมนวัตกรรมเทคโนโลยี และดิจิทัล เพื่อการพัฒนาขอนแก่นเมืองอัจฉริยะ

จ. ยุทธศาสตร์การพัฒนาขององค์กรปกครองส่วนท้องถิ่น ในเขตจังหวัดขอนแก่น : ยุทธศาสตร์ที่ 1 การพัฒนาบ้านเมืองและชุมชน / ยุทธศาสตร์ที่ 2 การพัฒนาโครงสร้างพื้นฐาน

1. ยุทธศาสตร์ด้านโครงสร้างพื้นฐาน

1.1 กลยุทธ์การพัฒนาระบบโครงสร้างพื้นฐาน การคมนาคมและขนส่ง สาธารณูปโภคและสาธารณูปการ

(1) แผนงานอุตสาหกรรมและการโยธา

ที่	โครงการ	วัตถุประสงค์	เป้าหมาย (ผลผลิตของโครงการ)	งบประมาณ					ตัวชี้วัด (KPI)	ผลที่คาดว่าจะได้รับ	หน่วยงานที่รับผิดชอบหลัก
				2566 (บาท)	2567 (บาท)	2568 (บาท)	2569 (บาท)	2570 (บาท)			
1	โครงการก่อสร้างถนน คสล. จากนางไพร - หน้าบ้านนางสมฤดี หมู่ 2	เพื่อให้ประชาชนได้สัญจรไป - มา สะดวกและรวดเร็ว	ก่อสร้างถนน คสล. ขนาดกว้าง 4.00 เมตร ยาว 100 เมตร หนา 0.15	260,000.-	260,000.-	260,000.-	260,000.-	260,000.-	มีถนนที่ได้มาตรฐานเพิ่มมากขึ้น	การสัญจรของประชาชนมีความสะดวกและปลอดภัย	กองช่าง
2.	โครงการวางท่อระบายน้ำ คสล. จากบ้านนายแสงจันทร์ - บ้านนางฮ้อย หมู่ 2	เพื่อป้องกันน้ำท่วมขัง และประชาชนมีความสะดวกในการสัญจร ไป - มา	ท่อระบายน้ำขนาด 0.40 x 100 เมตร ระยะทาง 150 เมตร	300,000.-	300,000.-	300,000.-	300,000.-	300,000.-	สามารถระบายน้ำ ได้มากกว่าร้อยละ 80	มีการระบายน้ำและแก้ไขปัญหาน้ำท่วมขัง	กองช่าง
3	โครงการก่อสร้างถนน คสล. จากแยกบ้านนางนันทนา - ที่นางคำปอน หมู่ 2	เพื่อให้ประชาชนได้สัญจรไป - มา สะดวกและรวดเร็ว	ก่อสร้างถนน คสล. ขนาดกว้าง 4.00 เมตร ยาว 100 เมตร หนา 0.15	260,000.-	260,000.-	260,000.-	260,000.-	260,000.-	มีถนนที่ได้มาตรฐานเพิ่มมากขึ้น	การสัญจรของประชาชนมีความสะดวกและปลอดภัย	กองช่าง
4	โครงการวางท่อระบายน้ำ คสล. จากบ้านนายสกล - บ้านนายแสง หมู่ 2	เพื่อป้องกันน้ำท่วมขัง และประชาชนมีความสะดวกในการสัญจร ไป - มา	ท่อระบายน้ำขนาด 0.40 x 1.00 เมตร ระยะทาง 120 เมตร	240,000.-	240,000.-	240,000.-	240,000.-	240,000.-	สามารถระบายน้ำ ได้มากกว่าร้อยละ 80	มีการระบายน้ำและแก้ไขปัญหาน้ำท่วมขัง	กองช่าง
5	โครงการก่อสร้างถนน คสล. จากบ้านนายดาว-แก่งน้ำด่อน หมู่ 2	เพื่อให้ประชาชนได้สัญจรไป - มา สะดวกและรวดเร็ว	ก่อสร้างถนน คสล. ขนาดกว้าง 4.00 เมตร ยาว 150 เมตร หนา 0.15	300,000.-	300,000.-	300,000.-	300,000.-	300,000.-	มีถนนที่ได้มาตรฐานเพิ่มมากขึ้น	การสัญจรของประชาชนมีความสะดวกและปลอดภัย	กองช่าง

แผนงาน การพัฒนาโครงสร้างพื้นฐาน การคมนาคมและขนส่ง สาธารณูปโภคและสาธารณูปการ

ที่	โครงการ	วัตถุประสงค์	เป้าหมาย (ผลผลิตของโครงการ)	งบประมาณ					ตัวชี้วัด (KPI)	ผลที่คาดว่าจะได้รับ	หน่วยงานที่รับผิดชอบหลัก
				2566 (บาท)	2567 (บาท)	2568 (บาท)	2569 (บาท)	2570 (บาท)			
6	โครงการวางท่อระบายน้ำคสล. จากบ้านนางบุญเลิศ-นายมนัส หมู่ 4	เพื่อป้องกันน้ำท่วมขังและประชาชนมีความสะดวกในการสัญจรไปมา	ท่อระบายน้ำขนาด 0.40 x 1.00 ม. ระยะทาง 390 เมตร	780,000.-	780,000.-	780,000.-	780,000.-	780,000.-	สามารถระบายน้ำได้มากกว่าร้อยละ 80	มีการระบายน้ำและแก้ไขปัญหาน้ำท่วมขัง	กองช่าง
7	โครงการก่อสร้างถนนคสล.จากแยกบ้านนายบุญช่วย-สามแยกบ้านนางทองดี หมู่ 4	เพื่อให้ประชาชนได้สัญจรไป-มา สะดวกและรวดเร็ว	ก่อสร้างถนน คสล. ขนาดกว้าง 3.50 เมตร ระยะทาง 145 เมตร	330,000.-	330,000.-	330,000.-	330,000.-	330,000.-	มีถนนที่ได้มาตรฐานเพิ่มมากขึ้น	ประชาชนได้รับความสะดวกในการสัญจรไป-มา	กองช่าง
8	โครงการก่อสร้างถนนคสล.จากแยกบ้านนายทองสี-สามแยกบ้านนางสุคนธา หมู่ 4	เพื่อให้ประชาชนได้สัญจรไป-มา สะดวกและรวดเร็ว	ก่อสร้างถนน คสล. ขนาดกว้าง 3.00 เมตร ระยะทาง 50 เมตร	97,500.-	97,500.-	97,500.-	97,500.-	97,500.-	มีถนนที่ได้มาตรฐานเพิ่มมากขึ้น	ประชาชนได้รับความสะดวกในการสัญจรไป-มา	กองช่าง
9	โครงการก่อสร้างถนนลูกรังจากสามแยกสวนนางหนูเกณฑ์ - สามแยกนางนางเกษมณี หมู่ 4	เพื่อให้ประชาชนใช้ในการคมนาคมด้วยความสะดวกและรวดเร็ว	ถนนลูกรังที่ทำการขนาดผิวจราจรกว้าง 3.50 เมตร ยาว 215 เมตร	489,000.-	489,000.-	489,000.-	489,000.-	489,000.-	มีถนนที่ได้มาตรฐานเพิ่มมากขึ้น	ประชาชนได้รับความสะดวกในการสัญจรไป-มา	กองช่าง
10	โครงการก่อสร้างลานคอนกรีต เอนกประสงค์ จากสวนนายอิทธิชัย-สวนนางบุญมี หมู่ 4	เพื่อให้ประชาชนได้ใช้ในการคมนาคมได้สะดวกและรวดเร็ว	ลานคอนกรีต พื้นที่ 200 ตารางเมตร หนา 0.15 เมตร	130,000.-	130,000.-	130,000.-	130,000.-	130,000.-	ประชาชนร้อยละ 80 มีความพึงพอใจ	ประชาชนได้รับความสะดวกในการสัญจรไป-มา	กองช่าง
11	โครงการก่อสร้างถนนลูกรังจากไร่ นายสุข - นางทองดี หมู่ 4	เพื่อให้ประชาชนใช้ในการคมนาคมด้วยความสะดวกและรวดเร็ว	ถนนลูกรังที่ทำการขนาดผิวจราจรกว้าง 4.00 เมตร ยาว 500 เมตร	700,000.-	700,000.-	700,000.-	700,000.-	700,000.-	มีถนนที่ได้มาตรฐานเพิ่มมากขึ้น	ประชาชนได้รับความสะดวกในการสัญจรไป-มา	กองช่าง

แผนงาน การพัฒนาโครงสร้างพื้นฐาน การคมนาคมและขนส่ง สาธารณูปโภคและสาธารณูปการ

แบบ ผ.02/1

ที่	โครงการ	วัตถุประสงค์	เป้าหมาย (ผลผลิตของโครงการ)	งบประมาณ					ตัวชี้วัด (KPI)	ผลที่คาดว่าจะได้รับ	หน่วยงานที่รับผิดชอบหลัก
				2566 (บาท)	2567 (บาท)	2568 (บาท)	2569 (บาท)	2570 (บาท)			
12	โครงการก่อสร้างถนน คสล.จากหน้าวัดโพธิ์ชัย สุภาราม หมู่ 4	เพื่อให้ประชาชนได้ สัญจรไป-มา สะดวก และรวดเร็ว	ก่อสร้างถนน คสล. ขนาดกว้าง 4.00 เมตร ระยะทาง 60 เมตร	156,000.-	156,000.-	156,000.-	156,000.-	156,000.-	มีถนนที่ได้มาตรฐาน เพิ่มมากขึ้น	ประชาชนได้รับความ สะดวกในการสัญจรไป-มา	กองช่าง
13	โครงการก่อสร้างถนน ลูกรังจากสวนนายสุนา – สวนนางทองดี หมู่ 4	เพื่อให้ประชาชนใช้ใน การคมนาคมด้วยความ สะดวกและรวดเร็ว	ถนนลูกรังที่ทำการขนาดผิว จราจร กว้าง 3.00 เมตร ยาว 250 เมตร	350,000.-	350,000.-	350,000.-	350,000.-	350,000.-	มีถนนที่ได้มาตรฐาน เพิ่มมากขึ้น	ประชาชนได้รับความ สะดวกในการสัญจรไป-มา	กองช่าง
14	โครงการก่อสร้างถนน ลูกรังจากสามแยกหนองคู – นานายประเสริฐ หมู่ 4	เพื่อให้ประชาชนใช้ใน การคมนาคมด้วยความ สะดวกและรวดเร็ว	ถนนลูกรังที่ทำการขนาดผิว จราจรกว้าง 4.00 เมตร ยาว 1,200 เมตร	1,680,000	1,680,000	1,680,000	1,680,000	1,680,000	มีถนนที่ได้มาตรฐาน เพิ่มมากขึ้น	ประชาชนได้รับความ สะดวกในการสัญจรไป-มา	กองช่าง
15	โครงการวางท่อระบายน้ำ คสล. จากสนามหน้าวัด – ดอนปู่ตา หมู่ 4	เพื่อป้องกันน้ำท่วมขัง และประชาชนมีความ สะดวกในการสัญจร ไป-มา	ท่อระบายน้ำขนาด 0.40 x 1.00 ม. ระยะทาง 270 เมตร	540,000.-	540,000.-	540,000.-	540,000.-	540,000.-	มีถนนที่ได้มาตรฐาน เพิ่มมากขึ้น	ประชาชนได้รับความ สะดวกในการสัญจรไป-มา	กองช่าง
16	โครงการวางท่อระบายน้ำ คสล. จากบ้านนางประมุข – สวนนายหนูเพียร หมู่ 4	เพื่อป้องกันน้ำท่วมขัง และประชาชนมีความ สะดวกในการสัญจร ไป-มา	ท่อระบายน้ำขนาด 0.40 x 1.00 ม. ระยะทาง 130 เมตร	260,000.-	260,000.-	260,000.-	260,000.-	260,000.-	มีถนนที่ได้มาตรฐาน เพิ่มมากขึ้น	ประชาชนได้รับความ สะดวกในการสัญจรไป-มา	กองช่าง
17	โครงการวางท่อระบายน้ำ คสล. จากสามแยกบ้าน นางทองดี –บ้านนาย เชิดชัย หมู่ 4	เพื่อป้องกันน้ำท่วมขัง และประชาชนมีความ สะดวกในการสัญจร ไป-มา	ท่อระบายน้ำขนาด 0.40 x 1.00 ม. ระยะทาง 100 เมตร	200,000.-	200,000.-	200,000.-	200,000.-	200,000.-	มีถนนที่ได้มาตรฐาน เพิ่มมากขึ้น	ประชาชนได้รับความ สะดวกในการสัญจรไป-มา	กองช่าง
18	โครงการวางท่อระบายน้ำ คสล. จากศูนย์ฝึกอาชีพ ชุมชน-บ้านนายสำรวย หมู่ 4	เพื่อป้องกันน้ำท่วมขัง และประชาชนมีความ สะดวกในการสัญจร ไป-มา	ท่อระบายน้ำขนาด 0.40 x 1.00 ม. ระยะทาง 186 เมตร	372,000.-	372,000.-	372,000.-	372,000.-	372,000.-	มีถนนที่ได้มาตรฐาน เพิ่มมากขึ้น	ประชาชนได้รับความ สะดวกในการสัญจรไป-มา	กองช่าง

แผนงาน การพัฒนาโครงสร้างพื้นฐาน การคมนาคมและขนส่ง สาธารณูปโภคและสาธารณูปการ

แบบ ผ.02/1

ที่	โครงการ	วัตถุประสงค์	เป้าหมาย (ผลผลิตของโครงการ)	งบประมาณ					ตัวชี้วัด (KPI)	ผลที่คาดว่าจะ จะได้รับ	หน่วยงานที่ รับผิดชอบ หลัก
				2566 (บาท)	2567 (บาท)	2568 (บาท)	2569 (บาท)	2570 (บาท)			
19	โครงการวางท่อระบายน้ำ คสล. จากบ้านนางแสงเดือน - บ้านนายวิรุฬ หมู่ 4	เพื่อป้องกันน้ำท่วมขัง และประชาชนมีความ สะดวกในการสัญจร ไป-มา	ท่อระบายน้ำขนาด 0.40x1.00 ม. ระยะทาง 186 เมตร	372,000.-	372,000.-	372,000.-	372,000.-	372,000.-	มีถนนที่ได้มาตรฐาน เพิ่มมากขึ้น	ประชาชนได้รับความ สะดวกในการสัญจรไป-มา	กองช่าง
20	โครงการวางท่อระบายน้ำ คสล. จากสี่แยกบ้านนาย ฉลอง - ทางไปหนองคูสอง ฝั่งถนน หมู่ 4	เพื่อป้องกันน้ำท่วมขัง และประชาชนมีความ สะดวกในการสัญจร ไป-มา	ท่อระบายน้ำขนาด 0.40x1.00 ม. ระยะทาง 260 เมตร	520,000.-	520,000.-	520,000.-	520,000.-	520,000.-	มีถนนที่ได้มาตรฐาน เพิ่มมากขึ้น	ประชาชนได้รับความ สะดวกในการสัญจรไป-มา	กองช่าง
21	โครงการก่อสร้างถนน ลาด ยางจากเส้นทางบ้านหนองฮี - บ้านดอนหญ้านาง หมู่ 4	เพื่อให้ประชาชนได้ใช้ ในการคมนาคมได้ สะดวกและรวดเร็ว	ถนนลาดยางจากเส้นทาง บ้านหนองฮี - บ้านดอน หญ้านาง กว้าง 6 ม. ยาว 3,500 ม.	1,260,000	1,260,000	1,260,000	1,260,000	1,260,000	มีถนนที่ได้มาตรฐาน เพิ่มมากขึ้น	ประชาชนได้รับความ สะดวกในการสัญจรไป-มา	กองช่าง
รวม 21 โครงการ				9,596,500	9,596,500	9,596,500	9,596,500	9,596,500			

1.3 กลยุทธ์การพัฒนาด้านขยายเขตไฟฟ้าสาธารณะ และไฟฟ้าแรงต่ำ

1. แผนงาน เคหะและชุมชน

ที่	โครงการ	วัตถุประสงค์	เป้าหมาย (ผลผลิตของโครงการ)	งบประมาณ					ตัวชี้วัด (KPI)	ผลที่คาดว่าจะ จะได้รับ	หน่วยงานที่รับผิดชอบ
				2566 (บาท)	2567 (บาท)	2568 (บาท)	2569 (บาท)	2570 (บาท)			
1	โครงการติดตั้งไฟฟ้าส่องสว่าง ภายในหมู่บ้าน หมู่ที่ 2	เพื่อให้ทางสาธารณะ ประชาชนมีไฟฟ้าใช้	ติดตั้งโคมไฟส่องสว่าง	7,500.-	7,500.-	7,500.-	7,500.-	7,500.-	มีไฟฟ้าส่องสว่าง ได้ทั่วถึง	ประชาชนมีความปลอดภัย และลดอุบัติเหตุ	กองช่าง กฟภ.
2	โครงการติดตั้งไฟฟ้าส่องสว่าง จากสี่แยกบ้านนายบุญเลี้ยง- บ้านนางสมฤดี หมู่ที่ 2	เพื่อให้ทางสาธารณะ ประชาชนมีไฟฟ้าใช้	ติดตั้งโคมไฟส่องสว่าง	7,500.-	7,500.-	7,500.-	7,500.-	7,500.-	มีไฟฟ้าส่องสว่าง ได้ทั่วถึง	ประชาชนมีความปลอดภัย และลดอุบัติเหตุ	กองช่าง กฟภ.

รายละเอียดโครงการพัฒนา

แผนพัฒนาท้องถิ่น (พ.ศ. 2566-2570) ที่เกินศักยภาพ แก้ไขครั้งที่ 2 พ.ศ. 2566

องค์การบริหารส่วนตำบลดอนช้าง อำเภอเมืองขอนแก่น จังหวัดขอนแก่น

สำหรับโครงการที่เกินศักยภาพองค์การบริหารส่วนตำบลดอนช้าง อำเภอเมือง จังหวัดขอนแก่น ที่ใช้สำหรับประสานแผนพัฒนาท้องถิ่น

แบบ ผ.02/2

ก. ยุทธศาสตร์ชาติ 20 ปี : ยุทธศาสตร์ที่ 2 ด้านการสร้างความสามารถในการแข่งขัน

ข. แผนพัฒนาเศรษฐกิจและสังคมแห่งชาติ ฉบับที่ 13 : หมายเหตุที่ 5 ไทยเป็นประตูการค้าการลงทุนและยุทธศาสตร์ทางโลจิสติกส์ที่สำคัญของภูมิภาค

ค. Sustainable Development Goal : SDGs : เป้าหมายที่ 9 สร้างโครงสร้างพื้นฐานที่มีความทนทาน ส่งเสริมการพัฒนาอุตสาหกรรมที่ครอบคลุมและยั่งยืนและส่งเสริมนวัตกรรม /
เป้าหมายที่ 11 ทำให้เมืองและการตั้งถิ่นฐานของมนุษย์มีความครอบคลุม ปลอดภัย มีภูมิทัศน์และยั่งยืน

ง. ยุทธศาสตร์จังหวัดขอนแก่น : ประเด็นการพัฒนาที่ 3 การส่งเสริมนวัตกรรมเทคโนโลยี และดิจิทัล เพื่อการพัฒนาขอนแก่นเมืองอัจฉริยะ

จ. ยุทธศาสตร์การพัฒนาระบบโครงสร้างส่วนท้องถิ่น ในเขตจังหวัดขอนแก่น : ยุทธศาสตร์ที่ 1 การพัฒนาบ้านเมืองและชุมชน / ยุทธศาสตร์ที่ 2 การพัฒนาโครงสร้างพื้นฐาน

1. ยุทธศาสตร์ด้านโครงสร้างพื้นฐาน

1.1 กลยุทธ์การพัฒนาระบบโครงสร้างพื้นฐาน การคมนาคมและขนส่ง สาธารณูปโภคและสาธารณูปการ

(1) แผนงานอุตสาหกรรมและการโยธา

	โครงการ	วัตถุประสงค์	เป้าหมาย (ผลผลิตของโครงการ)	งบประมาณ					ตัวชี้วัด (KPI)	ผลที่คาดว่าจะได้รับ	หน่วยงานที่รับผิดชอบ
				2566 (บาท)	2567 (บาท)	2568 (บาท)	2569 (บาท)	2570 (บาท)			
1	โครงการก่อสร้างถนนคสล. จากถนนคอนกรีตสะพานควาย-ทางลงแก่งน้ำต้อน หมู่ที่ 1	เพื่อให้ประชาชนได้ใช้ในการคมนาคมได้สะดวกและรวดเร็ว บ.ดอนช้าง	ถนน คสล.กว้าง 5 ม. ยาว 1,200 ม. หนา 0.15 ม.หรือมีพื้นที่ไม่น้อยกว่า 6,000 ตรม. พร้อมลงลูกรังไหล่ทางทั้ง 2 ข้าง	3,592,000	3,592,000	3,592,000	3,592,000	3,592,000	มีถนนที่ได้มาตรฐานเพิ่มมากขึ้น	ประชาชนได้รับความสะดวกในการสัญจรไป-มา	กองช่าง
2	โครงการก่อสร้างถนนคสล. จากบ้านหัวสระ-บ้านเต่า หมู่ที่ 6	เพื่อให้ประชาชนได้ใช้ในการคมนาคมได้สะดวกและรวดเร็ว บ.หัวสระ	ถนน คสล.กว้าง 5 ม. ยาว 524 ม. หนา 0.15 ม.หรือมีพื้นที่ไม่น้อยกว่า 2,620 ตรม. พร้อมลงลูกรังไหล่ทางทั้ง 2 ข้าง	1,620,000	1,620,000	1,620,000	1,620,000	1,620,000	มีถนนที่ได้มาตรฐานเพิ่มมากขึ้น	ประชาชนได้รับความสะดวกในการสัญจรไป-มา	กองช่าง
3	โครงการก่อสร้างถนน คสล. จากหนองคู-แก่งกุดพาน หมู่ที่ 4	เพื่อให้ประชาชนได้ใช้ในการคมนาคมได้สะดวกและรวดเร็ว บ.หนองฮี	ถนน คสล.กว้าง 5 ม. ยาว 850 ม. หนา 0.15 ม.หรือมีพื้นที่ไม่น้อยกว่า 4,250 ตรม. พร้อมลงลูกรังไหล่ทางทั้ง 2 ข้าง	2,544,000	2,544,000	2,544,000	2,544,000	2,544,000	มีถนนที่ได้มาตรฐานเพิ่มมากขึ้น	ประชาชนได้รับความสะดวกในการสัญจรไป-มา	กองช่าง

(1) แผนงานอุตสาหกรรมและการโยธา

ที่	โครงการ	วัตถุประสงค์	เป้าหมาย (ผลผลิตของโครงการ)	งบประมาณ					ตัวชี้วัด (KPI)	ผลที่คาดว่าจะได้รับ	หน่วยงานที่รับผิดชอบหลัก
				2566 (บาท)	2567 (บาท)	2568 (บาท)	2569 (บาท)	2570 (บาท)			
4	โครงการก่อสร้างถนน คสล. จากบ้านดอนหญ้านาง - บ้านทองหลาง หมู่ที่ 7	เพื่อให้ประชาชนได้ใช้ในการคมนาคมได้สะดวกและรวดเร็ว บ.ดอนหญ้านาง	ถนน คสล.กว้าง 5 ม. ยาว 1,400 ม. หนา 0.15 ม.หรือมีพื้นที่ไม่น้อยกว่า 7,000 ตรม. พร้อมลงลูกรังไหล่ทาง ทั้ง 2 ข้าง	4,192,000	4,192,000	4,192,000	4,192,000	4,192,000	มีถนนที่ได้มาตรฐานเพิ่มมากขึ้น	ประชาชนได้รับความสะดวกในการสัญจรไป-มา	กองช่าง
5	โครงการก่อสร้างถนน คสล. จากวัดป่าดอนช้างป่าเหนือม - บ้านดอนหญ้านาง หมู่ที่ 1-7	เพื่อให้ประชาชนได้ใช้ในการคมนาคมได้สะดวกและรวดเร็ว บ.ดอนช้าง-บ้านดอนหญ้านาง	ถนน คสล.กว้าง 5 ม. ยาว 1,435 ม. หนา 0.15 ม.หรือมีพื้นที่ไม่น้อยกว่า 7,175 ตรม. พร้อมลงลูกรังไหล่ทาง ทั้ง 2 ข้าง	4,297,000	4,297,000	4,297,000	4,297,000	4,297,000	มีถนนที่ได้มาตรฐานเพิ่มมากขึ้น	ประชาชนได้รับความสะดวกในการสัญจรไป-มา	กองช่าง
6	โครงการก่อสร้างถนน คสล. จากบ้านดอนหญ้านาง - บ้านหนองฮี หมู่ที่ 7-4	เพื่อให้ประชาชนได้ใช้ในการคมนาคมได้สะดวกและรวดเร็ว บ้านดอนหญ้านาง - บ้านหนองฮี	ถนน คสล.กว้าง 5 ม. ยาว 3,200 ม. หนา 0.15 ม.หรือมีพื้นที่ไม่น้อยกว่า 1,600 ตรม. พร้อมลงลูกรังไหล่ทาง ทั้ง 2 ข้าง	9,597,000	9,597,000	9,597,000	9,597,000	9,597,000	มีถนนที่ได้มาตรฐานเพิ่มมากขึ้น	ประชาชนได้รับความสะดวกในการสัญจรไป-มา	กองช่าง
7	โครงการก่อสร้างถนน คสล. จากบ้านนิคม-บ้านโนนตุน หมู่ที่ 8	เพื่อให้ประชาชนได้ใช้ในการคมนาคมได้สะดวกและรวดเร็ว บ.นิคม	ถนนคสล.กว้าง 4 ม. ยาว 524 ม. หนา 0.15 ม.หรือมีพื้นที่ไม่น้อยกว่า 2,096 ตรม. พร้อมลงลูกรังไหล่ทาง ทั้ง 2 ข้าง	1,279,000	1,279,000	1,279,000	1,279,000	1,279,000	มีถนนที่ได้มาตรฐานเพิ่มมากขึ้น	ประชาชนได้รับความสะดวกในการสัญจรไป-มา	กองช่าง
รวม 7 โครงการ				27,121,000	27,121,000	27,121,000	27,121,000	27,121,000			

ส่วนที่ 4

การติดตามและประเมินผล



4.1 การติดตามและประเมินผลยุทธศาสตร์เพื่อความสอดคล้องตามแผนพัฒนาท้องถิ่น

แนวทางการพิจารณาการติดตามและประเมินผลยุทธศาสตร์เพื่อความสอดคล้องแผนพัฒนาท้องถิ่นองค์กรปกครองส่วนท้องถิ่น

ประเด็นการพิจารณา	คะแนน
1.ข้อมูลสภาพทั่วไปและข้อมูลพื้นฐานขององค์กรปกครองส่วนท้องถิ่น	20
2.การวิเคราะห์สภาพการณ์และศักยภาพ	20
3.ยุทธศาสตร์	60
(1) ยุทธศาสตร์ชาติ 20 ปี (พ.ศ.2561-2580)	(5)
(2) แผนพัฒนาเศรษฐกิจและสังคมแห่งชาติ	(5)
(3) เป้าหมายการพัฒนาที่ยั่งยืน Sustainable Development Goal (SDGs)	(5)
(4) ยุทธศาสตร์จังหวัด	(5)
(5) ยุทธศาสตร์การพัฒนาขององค์กรปกครองส่วนท้องถิ่นในเขตจังหวัด	(5)
(6) ยุทธศาสตร์ขององค์กรปกครองส่วนท้องถิ่น	(5)
(7) วิสัยทัศน์	(5)
(8) กลยุทธ์	(5)
(9) เป้าประสงค์ของแต่ละประเด็นกลยุทธ์	(5)
(10)จุดยืนทางยุทธศาสตร์	(5)
(11)แผนงาน	(5)
(12)ความเชื่อมโยงของยุทธศาสตร์ในภาพรวม	(5)
รวมคะแนน	100

คะแนนรวม 100 คะแนน เกณฑ์ที่ควรได้เพื่อให้เกิดความสอดคล้องและขับเคลื่อนการพัฒนาท้องถิ่นของ องค์กรปกครองส่วนท้องถิ่น ไม่ควรน้อยกว่า 80 คะแนน

4.2 การติดตามและประเมินผลโครงการเพื่อความสอดคล้องตามแผนพัฒนาท้องถิ่น

แนวทางการพิจารณาการติดตามและประเมินผลโครงการเพื่อความสอดคล้องตามแผนพัฒนาท้องถิ่นขององค์กรปกครองส่วนท้องถิ่น

ประเด็นการพิจารณา	คะแนน
1.การสรุปสถานการณ์การพัฒนา	10
2.ประเมินผลการนำแผนพัฒนาท้องถิ่นไปปฏิบัติในเชิงปริมาณ	10
3.การประเมินผลการนำแผนพัฒนาท้องถิ่นไปปฏิบัติในเชิงคุณภาพ	10
4.ยุทธศาสตร์ กลยุทธ์ แผนงานการพัฒนา	5
5.โครงการพัฒนาตามแผนพัฒนาท้องถิ่น	30
(1) ความชัดเจนของชื่อโครงการ	(5)
(2) กำหนดวัตถุประสงค์สอดคล้องกับโครงการ	(5)
(3) เป้าหมาย (ผลผลิตโครงการ) มีความชัดเจนนำไปสู่การตั้งงบประมาณได้ถูกต้อง	(5)
(4) มีการประมาณการราคาถูกต้องตามหลักวิธีการงบประมาณ	(5)
(5) มีการกำหนดตัวชี้วัด (KPI) และความสอดคล้องกับวัตถุประสงค์และผลที่คาดว่าจะได้รับ	(5)
(6) ผลที่คาดว่าจะได้รับสอดคล้องกับโครงการและวัตถุประสงค์ที่กำหนดไว้	(5)
6.โครงการพัฒนาที่นำไปจัดทำงบประมาณรายจ่ายประจำปี	35
(1) โครงการพัฒนาท้องถิ่นที่นำไปจัดทำงบประมาณรายจ่ายประจำปีในภาพรวม	(5)
(2) โครงการพัฒนาท้องถิ่นที่นำไปจัดทำงบประมาณรายจ่ายแก้ไขปัญหาความยากจน	(5)
(3) โครงการพัฒนาท้องถิ่นที่นำไปจัดทำงบประมาณรายจ่ายด้านการบริหารจัดการอนุรักษ์ทรัพยากรธรรมชาติ สิ่งแวดล้อม	(5)
(4) โครงการพัฒนาท้องถิ่นที่นำไปจัดทำงบประมาณรายจ่ายเกี่ยวกับสุขภาพ	(5)
(5) โครงการพัฒนาท้องถิ่นที่นำไปจัดทำงบประมาณรายจ่ายเกี่ยวกับด้านการศึกษา ศิลปะ วัฒนธรรม จารีตประเพณี และภูมิปัญญาท้องถิ่น	(5)
(6) โครงการพัฒนาท้องถิ่นที่นำไปจัดทำงบประมาณรายจ่ายกับด้านโครงสร้างพื้นฐาน	(5)
(7) โครงการพัฒนาท้องถิ่นที่นำไปจัดทำงบประมาณรายจ่ายเกี่ยวกับด้านบริหารจัดการน้ำ	(5)
รวมคะแนน	100

คะแนนรวม 100 คะแนน เกณฑ์ที่ควรได้เพื่อให้เกิดความสอดคล้องและขับเคลื่อนการพัฒนาท้องถิ่นขององค์กรปกครองส่วนท้องถิ่น ไม่ควรน้อยกว่า 80 คะแนน

ประเด็นการพิจารณา	รายละเอียดหลักเกณฑ์	คะแนนเต็ม	คะแนนที่ได้
<p>2 การวิเคราะห์ สถานการณ์และ ศักยภาพ</p>	<p>(1)การวิเคราะห์ที่ครอบคลุมความเชื่อมโยง ความสอดคล้อง ยุทธศาสตร์จังหวัด ยุทธศาสตร์การพัฒนาขององค์กรปกครองส่วนท้องถิ่นในเขตจังหวัด ยุทธศาสตร์ขององค์กรปกครองส่วนท้องถิ่น นโยบายของผู้บริหารท้องถิ่น รวมถึงความเชื่อมโยง แผนยุทธศาสตร์ชาติ 20 ปี แผนพัฒนาเศรษฐกิจและสังคมแห่งชาติ และ SDGs (Bottom -up/ Top-down)</p>	<p>20 (5)</p>	
	<p>(2)วิเคราะห์ทางสังคม เช่น ด้านแรงงาน การศึกษา สาธารณสุข ความยากจน อาชญากรรม ปัญหายาเสพติดเทคโนโลยี จารีต ประเพณี วัฒนธรรม ภูมิปัญญาท้องถิ่น เป็นต้น</p>	<p>(5)</p>	
	<p>(3)การวิเคราะห์ สิ่งแวดล้อม พื้นที่สีเขียว ธรรมชาติต่าง ๆ ทางภูมิศาสตร์ กระบวนการหรือสิ่งที่เกิดขึ้น การประดิษฐ์ ที่มีผลต่อสิ่งแวดล้อมและการพัฒนา (4) การวิเคราะห์ทางเศรษฐกิจ ข้อมูลด้านรายได้ครัวเรือน การส่งเสริมอาชีพ กลุ่มอาชีพ กลุ่มทางสังคม การพัฒนาอาชีพและกลุ่มต่าง ๆ สภาพทางเศรษฐกิจและความเป็นอยู่ทั่วไป เป็นต้น</p>	<p>(5)</p>	
	<p>(5)การวิเคราะห์หรือผลการวิเคราะห์ศักยภาพเพื่อประเมินสถานภาพการพัฒนาการพัฒนานี้ในปัจจุบันและอนาคตทิศทางแนวโน้มที่จะเกิดขึ้นหรือผลที่จะเกิดขึ้นในการพัฒนาท้องถิ่นโดยใช้การวิเคราะห์เชิงเทคนิค</p>	<p>(5)</p>	
	<p>3.ยุทธศาสตร์ 3.1ยุทธศาสตร์ชาติ 20ปี (พ.ศ.2561- 2580)</p>	<p>การกำหนดและการวิเคราะห์ยุทธศาสตร์ชาติ 20 ปี ที่สอดคล้องกับการพัฒนาท้องถิ่นขององค์กรปกครองส่วนท้องถิ่นตามประเด็นยุทธศาสตร์ชาติ 20 ปี และประเด็นยุทธศาสตร์ขององค์กรปกครองส่วนท้องถิ่น</p>	<p>60 (5)</p>
<p>3.2 แผนพัฒนา เศรษฐกิจและสังคม แห่งชาติ ฉบับที่ 13</p>	<p>การกำหนดและการวิเคราะห์แผนพัฒนาเศรษฐกิจและสังคมแห่งชาติที่สอดคล้องกับการพัฒนาท้องถิ่นขององค์กรปกครองส่วนท้องถิ่นตามประเด็นยุทธศาสตร์หรือหมุดหมายและประเด็นยุทธศาสตร์ขององค์กรปกครองส่วนท้องถิ่น</p>	<p>(5)</p>	
<p>3.3 เป้าหมายการ พัฒนาที่ยั่งยืน SDGs</p>	<p>การกำหนดเป้าหมายและการวิเคราะห์เป้าหมาย/เป้าประสงค์ SDGs ที่สอดคล้องกับการพัฒนาท้องถิ่นขององค์กรปกครองส่วนท้องถิ่นตามเป้าหมาย/เป้าประสงค์ SDGs และประเด็นยุทธศาสตร์ขององค์กรปกครองส่วนท้องถิ่น</p>	<p>(5)</p>	
<p>3.4 ยุทธศาสตร์ จังหวัด</p>	<p>การกำหนดและการวิเคราะห์ยุทธศาสตร์ขององค์กรปกครองส่วนท้องถิ่นมีความสอดคล้องหรือเชื่อมโยงกับยุทธศาสตร์จังหวัด</p>	<p>(5)</p>	

ประเด็นการพัฒนา	รายละเอียดหลักเกณฑ์	คะแนนเต็ม	คะแนนที่ได้
3.5 ยุทธศาสตร์การพัฒนาขององค์กรปกครองส่วนท้องถิ่นในเขตจังหวัด	สอดคล้องกับแผนพัฒนาเศรษฐกิจและสังคมแห่งชาติ แผนการบริหารราชการแผ่นดิน นโยบาย/ยุทธศาสตร์ คสช.และนโยบายรัฐบาล หลักพระราชบัญญัติ แผนยุทธศาสตร์ชาติ 20 ปี และ Thailand 4.0	(5)	
3.6 ยุทธศาสตร์ขององค์กรปกครองส่วนท้องถิ่น	การกำหนดและการวิเคราะห์สอดคล้องกับสภาพทั่วไปและข้อมูลพื้นฐาน สภาพสังคม เศรษฐกิจ สิ่งแวดล้อมของท้องถิ่น ประเด็นปัญหาการพัฒนาและแนวทางการพัฒนาที่สอดคล้องกับสภาพพื้นที่จริงและเป็นไปตามหน้าที่และอำนาจขององค์กรปกครองส่วนท้องถิ่น มีการกำหนดยุทธศาสตร์ที่สอดคล้องกับวิสัยทัศน์ที่กำหนดไว้	(5)	
3.7 วิสัยทัศน์	การกำหนดและการวิเคราะห์วิสัยทัศน์ ซึ่งมีลักษณะแสดงสถานภาพที่องค์กรปกครองส่วนท้องถิ่นต้องการจะเป็นหรือบรรลุอันถึงอนาคตอย่างชัดเจนสอดคล้องกับสิ่งที่จะเกิดขึ้นในอนาคต และศักยภาพที่เป็นลักษณะเฉพาะขององค์กรปกครองส่วนท้องถิ่นที่แสดงให้เห็นถึงความสัมพันธ์กับโครงการพัฒนาท้องถิ่น	(5)	
3.8 กลยุทธ์	การกำหนดและการวิเคราะห์แสดงผลให้เห็นช่องทาง วิธีการภารกิจหรือสิ่งที่ต้องทำตามหน้าที่และอำนาจขององค์กรปกครองส่วนท้องถิ่นที่จะนำไปสู่การบรรลุวิสัยทัศน์ หรือแสดงให้เห็นถึงความชัดเจนในสิ่งที่จะดำเนินการให้บรรลุวิสัยทัศน์นั้น จากประเด็นคำถามที่สำคัญว่า ปัจจุบันเรายืนอยู่ ณ จุดใด หรือปัจจุบันเรากำลังทำอะไรอยู่แล้วในอนาคตเราจะพัฒนาอะไร	(5)	
3.9 เป้าประสงค์ของแต่ละประเด็นกลยุทธ์	การกำหนดและการวิเคราะห์เป้าประสงค์ของแต่ละประเด็นกลยุทธ์มีความสอดคล้องและสนับสนุนต่อกลยุทธ์และยุทธศาสตร์ที่เกิดขึ้น มุ่งหมายสิ่งหนึ่งสิ่งใดที่ชัดเจน โดยองค์กรปกครองส่วนท้องถิ่นมีเป้าประสงค์ จะทำสิ่งใดเป้าหมายการพัฒนาท้องถิ่นคืออะไร	(5)	
3.10 จุดยืนทางยุทธศาสตร์	การกำหนดและการวิเคราะห์จุดยืนขององค์กรปกครองส่วนท้องถิ่นที่มีความมุ่งมั่นอันแน่วแน่ในการวางแผนพัฒนาท้องถิ่นเพื่อให้บรรลุวิสัยทัศน์ขององค์กรปกครองส่วนท้องถิ่นซึ่งเกิดจากศักยภาพของพื้นที่จริงที่จะนำไปสู่ผลสำเร็จทางยุทธศาสตร์สิ่งที่จำเป็นหรือมีอยู่จริงคืออะไรที่จะพัฒนาให้เกิดผลสำเร็จได้	(5)	

ประเด็นการพิจารณา	รายละเอียดหลักเกณฑ์	คะแนนเต็ม	คะแนนที่ได้
3.11 แผนงาน	การกำหนดและการวิเคราะห์แสดงให้เห็นถึงการจำแนกแผนงานตามรูปแบบงบประมาณขององค์กรปกครองส่วนท้องถิ่น เป็นการวางแผนงานตามวิธีการจำแนกแผนงานการจัดทำงบประมาณให้ถูกต้องและสอดคล้องกับโครงการพัฒนาท้องถิ่น ที่จะเกิดขึ้นซึ่งสอดคล้องกับวิสัยทัศน์ที่กำหนดไว้ แผนงานจะแสดงให้เห็นว่าจุดมุ่งหมายเพื่อการพัฒนาในอนาคตคืออะไร งานของเราคืออะไร ถูกต้องตามงานหรือไม่	(5)	
3.12 ความเชื่อมโยงของยุทธศาสตร์ในภาพรวม	การกำหนดและการวิเคราะห์ความเชื่อมโยงองค์รวมที่นำไปสู่การพัฒนาท้องถิ่นที่มาจากยุทธศาสตร์ทุกระดับ ได้แก่ ยุทธศาสตร์ชาติ 20 ปี (พ.ศ.2561-2580) แผนพัฒนาเศรษฐกิจและสังคมแห่งชาติ ฉบับที่ 13 SDGs แผนพัฒนาจังหวัด/กลุ่มจังหวัด/แผนพัฒนาภาค ยุทธศาสตร์การพัฒนาขององค์กรปกครองส่วนท้องถิ่นในเขตจังหวัดและยุทธศาสตร์ขององค์กรปกครองส่วนท้องถิ่น มีความสัมพันธ์หรือความเชื่อมโยงกันอย่างไรเพื่อให้การพัฒนาท้องถิ่นสอดคล้องกับยุทธศาสตร์ระดับมหภาค	(5)	
รวมคะแนน	20 หลักเกณฑ์ / ตัวชี้วัด	100	

4.4 แนวทางการให้คะแนนการติดตามและประเมินผลโครงการเพื่อความสอดคล้องตามแผนพัฒนาท้องถิ่น
(พ.ศ.2566-2570) ขององค์การบริหารส่วนตำบลคอนช้าง

ประเด็นการพิจารณา	รายละเอียดหลักเกณฑ์	คะแนนเต็ม	คะแนนที่ได้
1.การสรุปสถานการณ์ การพัฒนา	1) การวิเคราะห์หรือผลการวิเคราะห์ศักยภาพเพื่อประเมินสถานการณ์การพัฒนาที่ประชาชนต้องการให้ดำเนินการและองค์กรปกครองส่วนท้องถิ่นตอบสนองความต้องการได้โดยใช้การวิเคราะห์เชิงเทคนิค หรืออื่นๆ เป็นการวิเคราะห์โครงการเพื่อสอดคล้องกับยุทธศาสตร์และวิสัยทัศน์ขององค์กรปกครองส่วนท้องถิ่น	(5)	
	2) การวิเคราะห์หรือผลการวิเคราะห์ศักยภาพเพื่อประเมินสถานการณ์การพัฒนาในปัจจุบันและอนาคตทิศทางแนวโน้มที่เกิดขึ้นหรือผลที่จะเกิดขึ้นในการพัฒนาท้องถิ่นโดยใช้การวิเคราะห์เชิงเทคนิค หรือนำเทคนิค Demand /Global Demand หรือ อื่น ๆ มาเชื่อมต่อ เป็นการวิเคราะห์โครงการเพื่อสอดคล้องกับยุทธศาสตร์และวิสัยทัศน์ขององค์กรปกครองส่วนท้องถิ่น	(5)	
2.การประเมินผล นำแผนพัฒนาท้องถิ่น ไปปฏิบัติในเชิงปริมาณ	1) การกำหนดและการวิเคราะห์การควบคุมที่มีการใช้ตัวเลขต่าง ๆ เพื่อนำมาใช้วัดผลในเชิงปริมาณ เช่น การวัดจำนวนโครงการ กิจกรรม ครัวเรือน วัสดุ งานต่าง ๆ ก็คือผลผลิตเป็นไปตามที่ตั้งเป้าหมายเอาไว้หรือไม่ จำนวนที่ดำเนินการจริงตามที่ได้กำหนดไว้ จำนวนที่ไม่สามารถดำเนินการได้ สามารถอธิบายได้ตามหลักประสิทธิภาพของการพัฒนาท้องถิ่นตามหน้าที่และอำนาจที่ได้กำหนดไว้	(5)	
	2) การกำหนดการวิเคราะห์ผลกระทบ / สิ่งกระทบ โครงการพัฒนาท้องถิ่นที่ดำเนินการในเชิงปริมาณ ที่เกิดจาก (1) ได้มีการวิเคราะห์ในเชิงปริมาณด้วยรูปแบบของข้อมูลต่าง ๆ เช่น กราฟ สถิติ เป็นต้น	(5)	
3.การประเมินผล นำแผนพัฒนาท้องถิ่น ไปปฏิบัติในเชิงคุณภาพ	1) การกำหนดและการวิเคราะห์การประเมินประสิทธิผลของแผนพัฒนาในเชิงคุณภาพคือการนำเอาเทคนิคต่าง ๆ มาใช้เพื่อวัดว่าภารกิจโครงการ กิจกรรม ครัวเรือน วัสดุ งานต่าง ๆ ที่ดำเนินการในพื้นที่ ตรงต่อความต้องการของประชาชน และเป็นไปตามหน้าที่อำนาจและอำนาจประชาชนพึงพอใจ มีความสุข จากการพัฒนาท้องถิ่น โครงการพัฒนา ครัวเรือน วัสดุ การดำเนินการต่าง ๆ มีสภาพหรือลักษณะถูกต้อง คงทนถาวร สามารถใช้ได้ตามวัตถุประสงค์หรือไม่ซึ่งเป็นไปตามหลักประสิทธิผล (Effectiveness) ผลการปฏิบัติราชการที่บรรลุวัตถุประสงค์และเป้าหมายของแผนการปฏิบัติราชการ	(5)	

ประเด็นการพิจารณา	รายละเอียดหลักเกณฑ์	คะแนนเต็ม	คะแนนที่ได้
3.การประเมินผล การนำแผนพัฒนา ท้องถิ่นไปปฏิบัติใน เชิงคุณภาพ (ต่อ)	<p>ตามที่ได้รับงบประมาณมาดำเนินการ รวมถึงสามารถเที่ยงเคียงกับส่วนราชการหรือหน่วยงานอื่นได้ และเป็นไปในหลักการบริหารกิจการบ้านเมืองที่ดี</p> <p>(2) การกำหนดและการวิเคราะห์ผลกระทบ / สิ่งกระทบ โครงการที่ดำเนินการในเชิงคุณภาพ ที่เกิดจากได้มีการวิเคราะห์ในเชิงคุณภาพการวัดความพึงพอใจหรือวัดความสุขที่ประชาชนได้รับด้วยรูปแบบของข้อมูลต่าง ๆ เช่น กราฟ สถิติ เป็นต้น</p>	(5)	
4.ยุทธศาสตร์ กลยุทธ์ แผนงานการพัฒนา	1) การกำหนดและการวิเคราะห์กลยุทธ์ที่สอดคล้องกับยุทธศาสตร์แผนงาน และงานที่จะพัฒนาท้องถิ่นซึ่งผ่านการวิเคราะห์เพื่อการพัฒนาท้องถิ่นด้วยเทคนิคการวิเคราะห์ หลักการบูรณาการ หรือ อื่น ๆ โดยนำไปจัดทำเป็นรูปโครงการพัฒนาท้องถิ่นที่เป็นรูปธรรม	(5)	
	2) การกำหนดและการวิเคราะห์กลยุทธ์สอดคล้องกับยุทธศาสตร์การพัฒนาท้องถิ่น นำไปสู่การจัดทำโครงการ กิจกรรม ภารกิจ วัสดุในการจัดทำบริการสาธารณะหรือกิจกรรมสาธารณะที่เป็นรูปธรรม	(5)	
5.โครงการพัฒนาใน แผนพัฒนาท้องถิ่น 5.1 ความชัดเจน ของชื่อโครงการ 5.2 กำหนด วัตถุประสงค์ สอดคล้องกับ โครงการ	<p>ควรประกอบด้วยข้อมูลดังนี้</p> <p>1) "โครงการพัฒนา" หมายความว่า โครงการที่ดำเนินการจัดทำบริการสาธารณะและกิจกรรมสาธารณะเพื่อให้การพัฒนาบรรลุตามวิสัยทัศน์ที่กำหนดไว้</p> <p>2) โครงการพัฒนาท้องถิ่นมีวัตถุประสงค์สนองต่อยุทธศาสตร์การพัฒนาขององค์กรปกครองส่วนท้องถิ่นและดำเนินการเพื่อให้การพัฒนาบรรลุตามวิสัยทัศน์ขององค์กรปกครองส่วนท้องถิ่นที่กำหนดไว้</p> <p>ชื่อโครงการมีความชัดเจน มุ่งเน้นไปเรื่องใดเรื่องหนึ่ง เป็นการเฉพาะ อ่านแล้วเข้าใจได้ว่าพัฒนาอะไร หรือสิ่งที่จะทำนั้นจะเกิดอะไรขึ้นในอนาคต</p>	(5)	
	การกำหนดวัตถุประสงค์ของโครงการต้องมีความชัดเจน ตอบสนองต่อโครงการพัฒนาท้องถิ่น โครงการต้องกำหนดวัตถุประสงค์สอดคล้องกับความเป็นมาของโครงการ สอดคล้องกับหลักเกณฑ์และเหตุผล วิธีการดำเนินงานต้องสอดคล้องกับวัตถุประสงค์ มีความเป็นไปได้ชัดเจนมีลักษณะเฉพาะเจาะจง จะดำเนินการเพื่อสนับสนุน / ส่งเสริม ฯลฯ	(5)	

ประเด็นการพิจารณา	รายละเอียดหลักเกณฑ์	คะแนนเต็ม	คะแนนที่ได้
<p>5.3 เป้าหมาย (ผลผลิตของโครงการ) มีความชัดเจนนำไปสู่การตั้งงบประมาณได้ถูกต้อง</p>	<p>สภาพที่อยากให้เกิดขึ้นไปอนาคตเป็นทิศทางที่ต้องไปให้ถึงเป้าหมาย ต้องชัดเจน สามารถระบุจำนวนเท่าใด กลุ่มเป้าหมายคืออะไร มีผลผลิตอย่างไร กลุ่มเป้าหมาย พื้นที่ดำเนินงาน และระยะเวลา ดำเนินงานลงรายละเอียดให้ชัดเจนว่าโครงการนี้จะทำที่ไหน เริ่มต้นในช่วงเวลาใดและจบลงเมื่อใด ใครคือกลุ่มเป้าหมายของโครงการ หากกลุ่มเป้าหมายมีหลายกลุ่มก็ให้ระบุกลุ่มเป้าหมายหลัก กลุ่มเป้าหมายรองหรือกลุ่มเป้าหมายเดียวกัน เป้าหมาย (ผลผลิตของโครงการ) จะนำไปสู่การประมาณราคาในช่องของ “งบประมาณ”</p>	(5)	
<p>5.4 มีการประมาณการราคาถูกต้องตามหลักวิธีการงบประมาณ</p>	<p>1) มีการประมาณการราคาในโครงการพัฒนาท้องถิ่นเพื่อจัดทำบริการสาธารณะหรือกิจกรรมสาธารณะเพื่อประโยชน์ของประชาชนในท้องถิ่นตามหลักการพัฒนาอย่างยั่งยืนมีการประมาณการราคาถูกต้องตามหลักวิธีการงบประมาณ การประมาณราคาสอดคล้องกับโครงการจัดทำบริการสาธารณะ หรือถูกต้องตามหลักวิชาการทางช่างหลักของราคากลางตามพระราชบัญญัติการจัดซื้อจัดจ้าง และการบริหารพัสดุของรัฐ พ.ศ.2560 มีความโปร่งใสในการกำหนดราคากลาง และตรวจสอบ ได้ในเชิงประจักษ์ การประมาณการราคาที่เกิดจากเป้าหมาย (ผลผลิตของโครงการ) จะนำไปสู่การประมาณการราคาในช่องของ “งบประมาณ”</p>	(5)	
<p>5.5มีการกำหนดตัวชี้วัด (KPI) และสอดคล้องกับวัตถุประสงค์และผลที่คาดว่าจะได้รับ</p>	<p>มีการกำหนดตัวชี้วัดผลงาน ที่สามารถวัดได้ ใ้บอกประสิทธิภาพ ใช้บอกประสิทธิภาพ ได้ เช่นการกำหนดความพึงพอใจการกำหนดร้อยละ การกำหนดอันเกิดจากผลของวัตถุประสงค์ที่เกิดขึ้นที่ได้รับ (การคาดการณ์ คาดว่าจะได้รับตัวชี้วัดที่แสดงให้เห็นว่าจะดำเนินการให้เกิดผลสำเร็จอย่างไร หรือผลที่คาดว่าจะได้รับอย่างไร ไม่ใช่การกำหนด KPI เป็นครั้งหนึ่ง /แห่งหนึ่ง / หนึ่งโครงการ/ ความกว้าง / ความยาว ฯลฯ</p>	(5)	
<p>5.6ผลที่คาดว่าจะได้รับสอดคล้องกับโครงการและวัตถุประสงค์ที่กำหนดไว้</p>	<p>ผลที่ได้รับสิ่งที่เกิดขึ้นได้จริงจากการดำเนินงานตามโครงการพัฒนา ซึ่งสอดคล้องกับวัตถุประสงค์ที่ตั้งไว้ การได้ผลหรือผลที่เกิดขึ้นจะต้องเท่ากับวัตถุประสงค์หรือมากกว่าวัตถุประสงค์ซึ่งการเขียนวัตถุประสงค์ควรคำนึงถึง (1) มีความเป็นไปได้และมีความเฉพาะเจาะจง ในการดำเนินงานตามโครงการ (2) วัดและประเมินผลระดับความสำเร็จได้ (3) ระบุสิ่งที่ต้องการดำเนินงานอย่างชัดเจน และเฉพาะเจาะจงมากที่สุด และสามารถปฏิบัติได้ (4) เป็นเหตุเป็นผล สอดคล้องกับความเป็นจริง (5) ส่งผลต่อการบ่งบอกเวลาได้</p>		

ประเด็นการพิจารณา	รายละเอียดหลักเกณฑ์	คะแนนเต็ม	คะแนนที่ได้
<p>6 โครงการพัฒนาที่นำไปจัดทำงบประมาณรายจ่ายประจำปี</p> <p>6.1โครงการพัฒนาท้องถิ่นที่นำไปจัดทำงบประมาณรายจ่ายประจำปีในภาพรวม</p>	<p>โครงการพัฒนาท้องถิ่นนำไปจัดทำงบประมาณรายจ่ายประจำปีในภาพรวม ประกอบด้วยโครงการ กิจกรรม ครุภัณฑ์ วัสดุ งานต่าง ๆ ที่นำไปดำเนินการจัดทำบริการสาธารณะหรือกิจกรรมสาธารณะ จำนวนไม่น้อยกว่าร้อยละ 0.5 ของงบประมาณรายจ่ายประจำปีที่ตั้งไว้</p>	(5)	
<p>6.2 โครงการพัฒนาท้องถิ่นที่นำไปจัดทำงบประมาณรายจ่ายแก้ไขปัญหาความยากจน</p>	<p>โครงการพัฒนาท้องถิ่นนำไปจัดทำงบประมาณรายจ่ายประจำปี ประกอบด้วยโครงการ กิจกรรม ครุภัณฑ์ วัสดุงานต่าง ๆ เพื่อแก้ไขปัญหาความยากจนหรือการส่งเสริมอาชีพประชาชนในท้องถิ่น จำนวนไม่น้อยกว่าร้อยละ 0.5 ของงบประมาณรายจ่ายประจำปีตามข้อบัญญัติ / เทศบัญญัติงบประมาณรายจ่ายที่ตั้งไว้</p>	(5)	
<p>6.3 โครงการเพื่อการพัฒนาท้องถิ่นที่นำไปจัดทำงบประมาณรายจ่ายด้านการบริหารจัดการอนุรักษ์ทรัพยากรธรรมชาติและสิ่งแวดล้อม</p>	<p>โครงการพัฒนาท้องถิ่นที่นำไปจัดทำงบประมาณรายจ่ายประจำปี ประกอบด้วยโครงการ กิจกรรม ครุภัณฑ์ วัสดุต่าง ๆ เพื่อการบริหารจัดการอนุรักษ์ทรัพยากรธรรมชาติและสิ่งแวดล้อมหรือบำรุงรักษาทรัพยากรธรรมชาติและสิ่งแวดล้อม จำนวนไม่น้อยกว่าร้อยละ 0.1 ของงบประมาณรายจ่าย</p>	(5)	
<p>6.4 โครงการเพื่อการพัฒนาท้องถิ่นที่นำไปจัดทำงบประมาณรายจ่ายเกี่ยวกับสุขภาพ</p>	<p>โครงการพัฒนาท้องถิ่นที่จะนำไปจัดทำงบประมาณรายจ่ายประจำปี ประกอบด้วยโครงการ กิจกรรม ครุภัณฑ์ วัสดุงานต่าง ๆ ที่ดำเนินการเกี่ยวกับสุขภาพหรือการดำเนินการด้านสาธารณสุข จำนวนไม่น้อยกว่าร้อยละ 1 ของงบประมาณรายจ่ายประจำปีตามข้อบัญญัติ / เทศบัญญัติงบประมาณรายจ่ายประจำปีที่ตั้งไว้</p>	(5)	
<p>6.5 โครงการเพื่อการพัฒนาท้องถิ่นที่นำไปจัดทำงบประมาณรายจ่ายเกี่ยวกับด้านการศึกษา ศิลปะ ศาสนา วัฒนธรรม จารีตประเพณี และภูมิปัญญาท้องถิ่น</p>	<p>โครงการพัฒนาท้องถิ่นที่นำไปจัดทำงบประมาณรายจ่ายประจำปี ประกอบด้วยโครงการ กิจกรรม ครุภัณฑ์ วัสดุงานต่าง ๆ ที่ดำเนินการด้านการศึกษา ศิลปะ ศาสนา วัฒนธรรม จารีตประเพณี และภูมิปัญญาท้องถิ่น จำนวนไม่น้อยกว่าร้อยละ 0.5 ของงบประมาณรายจ่ายประจำปีตามข้อบัญญัติ / เทศบัญญัติ งบประมาณรายจ่ายที่ตั้งไว้</p>	(5)	

ประเด็นการพิจารณา	รายละเอียดหลักเกณฑ์	คะแนนเต็ม	คะแนนที่ได้
6.6 โครงการเพื่อการพัฒนาท้องถิ่นที่นำไปจัดทำงบประมาณรายจ่ายเกี่ยวกับด้านโครงสร้างพื้นฐาน	โครงการพัฒนาท้องถิ่นที่นำไปจัดทำงบประมาณรายจ่าย ประจำปี ประกอบด้วยโครงการ กิจกรรม ครุภัณฑ์ วัสดุงานต่าง ๆ ที่ดำเนินการด้านโครงสร้างพื้นฐานหรือการคมนาคม เช่น ก่อสร้าง ปรับปรุง ซ่อมแซมถนน ฯลฯ จำนวนไม่น้อยกว่าร้อยละ 5 ของงบประมาณรายจ่ายประจำปีตามข้อบัญญัติ / เทศบัญญัติ งบประมาณรายจ่ายประจำปีที่ตั้งไว้	(5)	
6.7 โครงการพัฒนาท้องถิ่นที่นำไปจัดทำงบประมาณรายจ่ายเกี่ยวกับด้านการบริหารจัดการน้ำ	โครงการพัฒนาท้องถิ่นที่นำไปจัดทำงบประมาณรายจ่ายประจำปี ประกอบด้วยโครงการ กิจกรรม ครุภัณฑ์ วัสดุงานต่าง ๆ ที่ดำเนินการด้านการบริหารจัดการน้ำ เช่น ก่อสร้าง ปรับปรุง ซ่อมแซมแหล่งน้ำ ขุดติดตั้ง หรือการบริหารจัดการน้ำรวมถึงน้ำประปา ฯลฯ จำนวนไม่น้อยกว่าร้อยละ 1 ของงบประมาณรายจ่ายประจำปีตามข้อบัญญัติ / เทศบัญญัติ งบประมาณรายจ่ายประจำปี ที่ตั้งไว้	(5)	

ข้อเสนอแนะในการจัดทำแผน (พ.ศ.2571-2575)

.....

.....

.....

ภาคผนวก



ประกาศองค์การบริหารส่วนตำบลดอนช้าง
เรื่อง การแก้ไขแผนพัฒนาท้องถิ่น (พ.ศ.๒๕๖๖-๒๕๗๐)
ครั้งที่ ๒/๒๕๖๖ มีผลบังคับใช้

.....

ตามที่องค์การบริหารส่วนตำบลดอนช้าง มีประกาศวันที่ ๒๗ ธันวาคม พ.ศ.๒๕๖๕ เรื่องประกาศใช้แผนพัฒนาท้องถิ่น (พ.ศ.๒๕๖๖-๒๕๗๐) เพิ่มเติม / เปลี่ยนแปลง ครั้งที่ ๑/๒๕๖๖ และ ประกาศลงวันที่ ๑๒ มกราคม พ.ศ. ๒๕๖๖ เรื่อง ประกาศใช้แผนพัฒนาท้องถิ่น (พ.ศ.๒๕๖๖-๒๕๗๐) แก้ไขครั้งที่ ๑/๒๕๖๖ นั้น

องค์การบริหารส่วนตำบลดอนช้าง ได้ดำเนินการเพื่อให้เกิดความสอดคล้องหรือเชื่อมโยงกันระหว่างแผนพัฒนาท้องถิ่นขององค์การบริหารส่วนตำบลดอนช้าง (พ.ศ.๒๕๖๖-๒๕๗๐) กับแผนพัฒนาเศรษฐกิจและสังคมแห่งชาติ ฉบับที่ ๑๓ (พ.ศ.๒๕๖๖-๒๕๗๐) ยุทธศาสตร์ชาติ ๒๐ ปี (พ.ศ.๒๕๖๑-๒๕๘๐) แผนพัฒนาจังหวัด/กลุ่มจังหวัด/ภาค ยุทธศาสตร์การพัฒนาขององค์กรปกครองส่วนท้องถิ่นในเขตจังหวัดขอนแก่น ในส่วนที่ ๒ ยุทธศาสตร์องค์กรปกครองส่วนท้องถิ่น และส่วนที่ ๓ การนำแผนพัฒนาท้องถิ่นไปสู่การปฏิบัติ นายองค์การบริหารส่วนตำบลดอนช้าง จึงได้แก้ไขแผนพัฒนาท้องถิ่น (พ.ศ.๒๕๖๖-๒๕๗๐) ขององค์การบริหารส่วนตำบลดอนช้าง ครั้งที่ ๒/๒๕๖๖ โดยเป็นไปตามระเบียบกระทรวงมหาดไทยว่าด้วยการจัดทำแผนพัฒนาท้องถิ่นขององค์กรปกครองส่วนท้องถิ่น พ.ศ.๒๕๔๘ และที่แก้ไขเพิ่มเติม ข้อ ๔ และข้อ ๒๑ และหนังสือกระทรวงมหาดไทยที่ มท ๐๘๑๐.๓/ว ๖๐๘๖ ลงวันที่ ๑๙ สิงหาคม ๒๕๖๕ ทั้งนี้ นายองค์การบริหารส่วนตำบลดอนช้าง ได้ให้ความเห็นชอบแผนพัฒนาท้องถิ่นที่แก้ไขขององค์การบริหารส่วนตำบลดอนช้าง เพื่อเป็นแนวทางในการบริหารกิจการขององค์การบริหารส่วนตำบลดอนช้าง เรียบร้อยแล้ว รายละเอียดปรากฏตามท้ายประกาศนี้

จึงประกาศให้ทราบโดยทั่วกัน

ประกาศ ณ วันที่ ๑๒ พฤษภาคม พ.ศ. ๒๕๖๖

จำลองใจ

(นพดล คนตรง)

นายกองค์การบริหารส่วนตำบลดอนช้าง